NOKIA
MOBILE PHONES
كن من الاكثرية
واستعمل جهاز نوكيا
MABCO
OKI Nitsuko LANIER
647666

اطلب الملحق
٨ صفحات مجانا

الأسواق

يومية سياسية اقتصادية شاملة

١٥٠ فلسا

٢٤ صفحة

الثلاثاء ٢ جمادى الاولى ١٤١٦ هـ - الموافق ٢٦ أيلول ١٩٩٥م - العدد(٦٨٤) - السنة الرابعة ، عمان - المملكة الاردنية الهاشمية

نظرا لإغلاق مطار الاسكندرية الدولي بسبب اعمال الصيانة،
تود الملكية الاردنية إعلامكم عن تعليق جدول رحلاتها مؤقتا ما
بين ١ تشرين اول و ٣٠ تشرين ثاني ١٩٩٥ وتعود الرحلات الى
مواعيدها المنتظمة في ١ كانون اول ١٩٩٥.
لمزيد من المعلومات ، هاتف ٦٦٣٥٢٥
ROYAL JORDANIAN الملكية الاردنية
نافذتكم على العالم

صفحة 18 — الاسواق ترصد ردود الفعل على اتفاق طابا

صفحة 15 — الكمبيوتر صفحة اسبوعية متخصصة

صفحة 4 — المقبولون من كليات المجتمع في الجامعات الرسمية

صفحة 12 — رفع رأسمال الزي لصناعة الالبسة الى ٦,٤ ملايين دولار

صفحة 11 — الاسواق ترصد استعدادات الامانة لقمة عمان الاقتصادية

الرئيس الفلسطيني يشيد بجهود جلالة الملك وسمو نائبه والشعب الاردني التوأم

الحسين : كتلة اقتصادية تضم الاردن واسرائيل وفلسطين ومصر

■ الحسن : نأمل الالتزام بمفهوم الامن التعاوني الشامل والاعداد للقمة سيكون اردنيا فلسطينيا عربيا

■ عرفات : نتسلم وطنا مدمرا وننتظر دعما اردنيا عربيا دوليا .. ولدي وثائق التنسيق بين المتطرفين الفلسطينيين والاسرائيليين

● نائب جلالة الملك في استقبال الرئيس الفلسطيني

الاسواق - ناصر عارف - بترا

قال جلالة الملك الحسين اننا عندما عقدنا السلام مع اسرائيل وتقرير التعايش معها على اساس الثقة المتبادلة والامن والتعاون لم ننس او نتجاهل الجزء الثالث المكمل للاراضي المقدسة وهو الحقوق الفلسطينية المشروعة في الارض الفلسطينية. وقال جلالته في خطابه الشامل امس امام الاتحاد البرلماني الاوروبي في ستراسبورغ اننا نؤمن بان للشعب الفلسطيني حق المشاركة في عهد السلام الجديد على ارضه متمتعا بالقدر ذاته من الامن والامل بالرخاء وسنستمر في تقديم الدعم له لتحقيق كل اهدافه المشروعة . ودعا جلالته لان تكون القدس نقطة تلاقي الديانات السماوية الثلاث.

وقال جلالته ان معاهدة السلام ستمهد الطريق لكتلة اقتصادية قوية تجمع الاردن واسرائيل وفلسطين ومصر. (نص خطاب جلالته ص ٧)

ومن جانبه اعرب سمو الامير الحسن نائب جلالة الملك عن امله في ان يكون الاتفاق الفلسطيني الاسرائيلي لتوسيع الحكم الذاتي سببا اضافيا لحسن النظرة الدولية في وجوب اعادة بناء وتاهيل منطقة الشرق الاوسط. وقال سموه امس بمناسبة زيارة السيد ياسر عرفات رئيس السلطة الوطنية الفلسطينية لعمان ان امله كبير في ان نشهد خلال توقيع الاتفاق في البيت الابيض (الخميس) الالتزام مجددا بمفهوم الامن التعاوني بمعناه الشامل وبما يجعل الانسان في هذه المنطقة يشعر بثمار السلام.

وقال جلالته ان معاهدة السلام ستمهد الطريق لكتلة اقتصادية قوية تجمع الاردن واسرائيل وفلسطين ومصر . (التفاصيل ص ٢ - ٣)

واوضح سموه انه بحث مع الرئيس عرفات خلال لقائه معه امس مؤتمر عمان الاقتصادي الذي اكد سموه ان الاعداد له سيكون اردنيا وفلسطينيا وعربيا، واكد سموه باننا العمق والسند في كل ما يقبل عليه الاخوة الفلسطينيون من تسخير اسباب العزة والمنعة والكرامة للانسان على ارضهم. الرئيس ياسر عرفات وجه من ناحيته الشكر لجلالة الملك الحسين ولسمو الامير الحسن على الجهد الذي بذلاه في الاوقات التي كانت تحدث فيها مشاكل مع الاسرائيليين خلال المفاوضات موضحا ان اتصالات جلالة الحسين ادت الى حل مرض فيما يختص بالخليل.

(البقية ص١٩)

د. محاسنة : قرار قريب بتخفيض الرسوم في ميناء العقبة

كتب - عصام المجالي

من المتوقع ان يتخذ مجلس الوزراء قريبا قرارا بتخفيض الرسوم في ميناء العقبة وبنسبة ٢٥٪ على الاقل.

وقال د. دريد محاسنة مدير عام مؤسسة الموانىء في حديث هاتفي لـ «الاسواق» ان التخزين في ميناء العقبة سينخفض بنسبة قد تصل الى ٤٠٪ تقريبا وذلك لفترات محددة. ويهدف هذا الاجراء الى تشجيع الحركة التجارية من والى الميناء وزيادة قدرته التنافسية على المستوى الاقليمي ونمو حركة الشحن الى ميناء العقبة وانعاش حركة الترانزيت والنقل البري.

ومن المتوقع ان تشمل التخفيضات جميع البضائع والسلع الاردنية وغير الاردنية.

(البقية ص١٩)

؟

تأكد يوم امس ان ٢٢ صفحة من محضر اتفاق طابا الفلسطيني الاسرائيلي غير موقعة من احد الاطراف المعنية.

الطقس

يكون الجو لطيفا نهارا وباردا نسبيا اثناء الليل مع ظهور بعض الغيوم المنخفضة على المرتفعات والرياح غربية معتدلة السرعة تنشط بعد الظهر.

درجة الحرارة في عمان والمرتفعات من ٢٨ - ١٧ درجة مئوية.

سهم «العربي» وصل ٢٤٠ دينارا

كتب - زكي سعيد

نسخ سهم البنك العربي رقم سعره القياسي الاعلى الذي سجله في ١٥ أيار الماضي والبالغ ٢٣٧ دينارا حيث اغلق امس عند (٢٣٩,٧٥٠) دينارا بعد ان وصل خلال الجلسة الى ٢٤٠,٥ دينارا.

ونقل عن متعاملين قولهم ان اثنين من المستثمرين الكبار طلبا السهم بقوة عند هذه المستويات السعرية المرتفعة فيما تردد ان الكمية التي يطلبونها تتراوح ما بين ١٥-٢٠ الف سهم. وقد ساهم ارتفاع سهم العربي في دفع مؤشر السوق للاقتراب من النقطة ١٥٩ (اغلق عند ١٥٨,٨٩) كما شهدت جلسة الامس التي وصل فيها حجم التداول ١,٧٥ مليون دينار استمرار الضغط على مجموعة اسهم المرحلة وخصوصا

(البقية ص١٩)

جريمة بشعة ضحيتها عجوز والقبض على القاتل

كتب - نايف المعاني

كشف الرائد فايز الدعجه رئيس مركز امن النصر النقاب عن الجريمة البشعة التي ذهبت ضحيتها عجوز طاعنة في السن تبلغ من العمر ٧٥ عاما.

وقال الرائد الدعجه انه في صباح يوم ٩٥/٩/٣ أبلغ المركز عن وجود جثة لإحدى السيدات على مدخل إحدى البنايات في منطقة جبل التاج وتدعى ع.ن.

وقد تم التحرك لمكان الجريمة

(البقية ص١٩)

نسبة المديونية الى الناتج الاجمالي انخفضت الى ١٠٠٪

اغلاق ملف الديون الاميركية

■ جردانة : المديونية الخارجية انخفضت الى ٥,٨ مليارات دولار

كتبت - سلام الشوا

بتوقيع كل من وزير المالية باسل جردانه والسفير الاميركي في عمان ويسلي ايغان يوم امس على اتفاقية تلغي ديون الاردن لحكومة الولايات المتحدة ينخفض اجمالي المديونية الخارجية للاردن الى ٥٨٠٠ مليون دولار.

أهمية الاتفاقية التي قام بموجبها الكونغرس الاميركي بإلغاء ٤٢٠ مليون دولار حسب ما أوضح السفير الاميركي هي تخفيف عبء المديونية الخارجية عن كاهل الاردن لتخفيض نسبة المديونية الى الناتج الاجمالي المحلي من ١٤٠٪ عام ٩٠ الى ١٠٠٪ حاليا يضاف اليها ما يلي:

● التوقيت الزمني لتوقيع اتفاقية شطب الديون حيث انهى الكونغرس الاميركي الاجراءات المالية قبل شهر من انعقاد مؤتمر قمة عمان الاقتصادية.

● وزير المالية باسل جردانه اعتبر الاتفاقية مدخلا للحكومة الاردنية لإجراء اتصالات مع الدول الاخرى الدائنة بهدف اتخاذ اجراء مماثل دعما لدور الاردن في عملية السلام.

● تخفيض المديونية يعد عاملا جاذبا للاستثمار والرساميل ودلالة جيدة على اداء الاقتصاد. وقد أوضح السفير الاميركي ان العديد من رجال الاعمال الاميركيين استجابوا لدعوة الاستثمار في الاردن والدخول الى السوق الاردني باعتباره سوقا واعدا واستراتيجيا للاستثمارات الاميركية.

(تفاصيل ص٩)

الاخوان المسلمون واشكالية المشاركة في الوزارة

● زياد ابوغنيمة

■ بدران كان راغبا بالاستقالة ليحافظ على وعوده للاخوان

■ هل كانت وزارة المصري «حكومة حرب» ضد الاخوان؟

عرض تاريخي وتحليل موضوعي
بقلم الاستاذ زياد ابوغنيمة

الحلقة الثامنة ص(١٦)

علاقاتنا تتحسن بسرعة مع دول الخليج

الكباريتي : تسويق الغاز القطري عالميا عبر العقبة

القاهرة - بترا - اكد السيد عبدالكريم الكباريتي وزير الخارجية ان وجهات النظر بين الاردن ومصر متطابقة تماما خاصة في القضايا الرئيسية وهي السلام والمصالحة العربية والرؤية الاستراتيجية للمنطقة.

وحول الحضور العربي في قمة عمان الاقتصادية قال في حديث صحافي مع جريدة «الاهرام» القاهرية ان الحضور العربي قوي وفعال وان قرار مصر كان واضحا من حيث المشاركة وفعاليتها وايضا كان قرار دول مجلس التعاون الخليجي بالمشاركة على المستوى الوزاري.. وأوضح ان ردود الدول العالمية والعربية على دعوات الحضور كانت ايجابية.

واشار السيد وزير الخارجية الى ان قطر ستتقدم بورقة عمل قد تكون ورقتها الرئيسية في مؤتمر عمان الاقتصادي تتناول المشروع الاقليمي الذي يربط مصادر الغاز القطري بالاسواق العالمية من خلال محطة توزيع ضخمة في الاردن.

وعلى صعيد العلاقات الاردنية الخليجية اكد السيد الوزير ان هذه العلاقات جيدة وتتحسن بسرعة مع السعودية والكويت وبقية دول الخليج مشيرا الى اجتماعه بسمو الامير سعود الفيصل وزير الخارجية السعودي.. الذي صرح بانه سيزور الاردن بعد انتهاء اعمال الجمعية العامة للامم المتحدة.

(حديث للكباريتي مع صحيفة «الوفد» ص٦)

بطريقها من سوريا للخليج ضبط دخان مهرب في سيارات الخضار

الاسواق

ضبطت الجهات الامنية في نقطة حدود الرمثا يوم امس سيارتين تخفيان عدة مئات من كراتين السجائر المهربة. وقد جرى اخفاء هذه المهربات بين صناديق الخضار القادمة عبر سوريا والمتجهة الى الخليج.

هذا وقد تابعت سيارات الخضار طريقها الى الخليج بعد الانتهاء من اجراءات التفتيش والضبط الجمركي للمهربات.

باطوه
شركة الباطون الجاهز والتوريدات الانشائية (م.ع.م)

يسر شركة الباطون الجاهز والتوريدات الانشائية المساهمة العامة المحدودة ان تعلن للاخوة المهندسين والمقاولين والمكاتب الاستشارية والى كافة الاخوة المواطنين والمساهمين الكرام عن الانتهاء من تركيب وتجهيز كافة الماكنات والآليات اللازمة للمباشرة بالانتاج وبفترة قياسية لا تزيد عن خمسة اشهر من تاريخ حصولها على موافقة عطوفة مراقب الشركات بالشروع بالعمل بتاريخ ١٩٩٥/٥/٢.

وبذلك فقد اصبحت الشركة الآن على اتم استعداد لتلبية كافة الطلبات من الباطون الجاهز وباية كميات بافضل المواصفات والمقاييس اعتبارا من ١٩٩٥/٩/٢٧ وباستعمال حصمة السيل.

للحجز ولمزيد من المعلومات يرجى الاتصال مع:
مدير المشاريع المهندس سمير كيودوري على الهواتف التالية:
٨٢٤٢٩٠ (مكتب ادارة الشركة) ٠٧٩٢٩١٨٥/٦ (هاتف خلوي)
أو مراجعة موقع المصنع الواقع على مسافة ٢٥٠ مترا بعد الاشارة الضوئية الواقعة ما بين الدوار الثامن وطريق المطار

شركة الباطون الجاهز والتوريدات الانشائية
المدير العام
المهندس رجا خليل العلمي

شركة الاتصالات الفلسطينية المساهمة العامة المحدودة
اعلان طرح اسهم للاكتتاب العام
طالعوا ص (٥)

BRAUN ركن الهدايا
طالعوا ص (٨)

رغم استثمار ١٥ مليار دولار لانتاج طرز جديدة هذا العام

انخفاض كبير في حجم مبيعات السيارات عالميا بسبب الكساد

لمحرر السيارات

يواجه سوق السيارات العالمي حالة ركود كبيرة هذا العام وذلك نظرا لزيادة حجم الانتاج وزيادة العرض على الطلب.

صناع السيارات حاولوا هذا العام كسر الجمود الذي يمر به سوق السيارات و(تفننوا) في جذب (الزبائن) من خلال معرض فرانكفورت الدولي للسيارات الذي اختتم منذ يومين والذي يعتبر من اهم معارض السيارات السنوية في العالم نظرا لحجم ونوعية المشاركة والتنافس الكبير في عرض احدث الموديلات من قبل الشركات العالمية.

معرض فرانكفورت الدولي لم ينجح في كسر الجمود وفشلت الشركات التي تعاني من تدني مبيعاتها رغم بذلها جهودا مكثفة لتصريف مخزونها المتفاقم من السيارات، فشلت في تنشيط حركة البيع نظرا لحالة الكساد التي تمر بها اوروبا ويمر بها العالم الامر الذي يجعل (الزبائن) يتمسكون اكثر بسياراتهم القديمة.

نيل مارشال مدير التخطيط في الاتحاد البريطاني لتجارة السيارات بالجملة قال: ان هوامش الربح تتقلص عبر اوروبا نتيجة منح تجار الجملة تخفيضات وقطعا اضافية.

سوق السيارات في اوروبا هبطت مبيعاته عام ٩٣ بنسبة ١٦ في المائة بتراجع مليون سيارة عن العام السابق الامر الذي اعتبر ادنى انخفاض منذ ٥٠ عاما وعاد السوق للارتفاع نسبيا عام ٩٤ لكنه انخفض هذا العام لان صناع السيارات زادوا الانتاج على امل انتعاش السوق!!

المنتجون استثمروا ١٥ مليار دولار لانتاج عدد غير عادي من الطرز الجديدة هذا العام ظهر بعضها لاول مرة في معرض فرانكفورت الدولي للسيارات، وقد جذبت الموديلات بالفعل جماهير المعرض ولكن المشكلة ان اعداد المشترين وحجم المبيعات لم تكن بحجم الامال الكبيرة التي كانت معقودة على هذا المعرض.

● سيارة ميتسوبيشي جديدة فازت بالمركز الاول في المعرض

أسعار صرف العملات الرئيسية مقابل الدينار الاردني

العملة	السعر
جنيه استرليني	١,٥٧٠٦
مارك المانى	١,٤٣١٠ - ١٥
فرنك سويسري	١,١٥١٨ - ٧٥
ين ياباني	٩٩,٩٥ - ١٠
فرنك فرنسي	٤,٩٥٧٥ - ٩٠
الليرة الايطالية	١٦١٦,٥٠ - ٥٠

الذهب
٣٨٢,٦٠ - ١٠

الفضة
٥,٤٦ - ٤٨

صفحة خاصة يوميا في الاسواق
المؤتمر الدولي للتنمية الاقتصادية
للشرق الأوسط وشمال افريقيا ٢٩ - ١٩٩٥/١٠/٣١

Amman '95

Al - ASWAQ
The Official English Language Daily of the Middle East / North Africa Economic Summit
Amman, Jordan 29 - 31/10 / 1995

الاسواق (بالانجليزية)
الجريدة الرسمية للقمة
طوال ايام المؤتمر

الأردن ١٥٠ فلسا، لبنان ٥٠٠ ليرة ، سوريا ٢٠ ل.س، العراق ٧ دنانير، البحرين ٣٠٠ فلس، السعودية ٥ ريالات، الكويت ٥٠٠ فلس، الامارات ٤ دراهم، عُمان ٢٠٠ بيسة، اليمن ١٠ ريالات، السودان ١٠ جنيهات، مصر ٥٠ قرشا، ليبيا ٣٠٠ درهم، تونس ٣٠٠ مليم، المغرب ٥ دراهم.

هكذا من الأصل

نائب جلالة الملك والرئيس عرفات في لقاء مع «بترا» والتلفزيون الاردني

الحسن: الاردن العمق والسند للفلسطينيين ونقف الى جانبهم في كل ما نستطيع

■ املنا ان تتحول قمة عمان الاقتصادية الى قوة دافعة نحو اعادة تأهيل اقتصاديات المنطقة على اساس التكافل والمساواة والعدالة

■ السلام الشامل في المنطقة يجب ان يشمل سوريا ولبنان ■ الالتزامات الدولية نحو مسار السلام لا بد ان تتعزز

عمان - بترا - عبر سمو الامير الحسن نائب جلالة الملك ولي العهد باسم جلالة الملك الحسين والشعب الاردني عن الرغبة الاكيدة في ان يكون الشعور دائما باننا العمق والسند في كل ما يقبل عليه الاخوة الفلسطينيون في فلسطين من تسخير اسباب العزة والمنعة والكرامة للانسان على ارضهم.

واكد سمو نائب جلالة الملك في لقاء مشترك لسموه والسيد عرفات مع وكالة الانباء الاردنية والتلفزيون الاردني اننا نقف مع الاخوة الفلسطينيين والى جانبهم في كل ما نستطيع ان نقدمه مشيدا بالجهود والمسؤوليات الجسام التي يتحملها الرئيس عرفات والعطاء الذي يقدمه.

وقال سموه مخاطبا عرفات.. اعانك الله على هذه الظروف الصعبة والمسؤوليات الجسيمة وهذا العمل النوعي المتميز وعلى التواصل المستمر والعطاء الذي ادرك تماما انه لا يرحم الاشخاص.. مشيرا سموه الى اننا لا نعيش لاشخاصنا ولكننا نعيش حقيقة خدمة هذه الاجيال ولتحقيق الاهداف النبيلة بعون الله.

واشار السيد عرفات الى ان السلطة الوطنية الفلسطينية تستعيد وطنا دمره الاحتلال ودمر بنيته التحتية تدميرا كاملا.. مؤكدا انه تبادل الحديث مع وزراء الخارجية الاوروبيين خلال لقائه بهم حول احتلال دولهم لدول اسيوية وافريقية واميركية.. ولكن هذا الاحتلال لم يدمر البنية التحتية بل حصلت على استقلالها دون تدمير.. وهذا بخلافنا حيث نستلم وطنا مدمرا وسنبدأ من الصفر الامر الذي سيرتب علينا مسؤوليات كبيرة.. اعاننا الله عليها جميعا.

ودعا رئيس السلطة الوطنية الفلسطينية العرب والاصدقاء في العالم الى مساعدة السلطة لتستطيع تحمل مسؤولياتها موضحا ان المياه في قطاع غزة تعاني من مشكلة كبيرة هذا اضافة الى انه يتم تشغيل المدارس بواقع ثلاثة شفتات وفي كل صف دراسي ٦٥ طالبا حيث لم يتم زيادة الفصول الدراسية او الاعتناء بها من قبل الاحتلال الاسرائيلي منذ ٢٨ سنة. وقال ان الاوضاع الصحية متدهورة حيث انه لكل الف مواطن فلسطيني نصف سرير هذا اضافة الى مشكلة الشوارع في غزة.

واضاف مخاطبا سمو الامير الحسن.. لا شك وانك تعرف هذه الارقام يا سمو الامير لانها متدنية بشكل مخيف ومجحف فلم يتم زيادة اعداد اسرة المستشفيات كذلك الامر الذي يؤكد ان امام السلطة مسؤوليات كبيرة وجسيمة.

كما اكد ان معنويات الشعب الفلسطيني والشعب الاردني التوام مرتفعة وعالية جدا وهذا سيمكن السلطة باذن الله من التغلب على كل الصعوبات التي امامنا..

وفيما يلي نص المقابلة..

● نائب جلالة الملك والرئيس عرفات خلال المقابلة

عرفات: نستعيد وطنا دمره الاحتلال تدميرا كاملا

الدعوة للمساعدة في اعادة بناء البنية التحتية بمنطقة الحكم الذاتي

■ معاركنا القادمة هي معارك اقتصادية صعبة

● الحسن وعرفات في المطار

● عرفات يصافح مستقبليه

■ تصوير : بوغوص

سمو الامير الحسن

ارحب بالرئيس عرفات واعبر لدابو عمار، باسم الجميع هنا مدى سعادتنا وسرورنا في ان نستطيع ان نلتقي هذه السويعات خاصة بعدما يتحمل ويتحملوا عنا جميعا في الساعات الاخيرة والايام المتواصلة.. تواصل الليل مع النهار وان نعبر باسم جلالة الملك الحسين وباسم الجميع هنا في الاردن عن رغبتنا الاكيدة في ان يكون الشعور باننا دائما العمق والسند في كل ما يقبل عليه ان شاء الله الاخوة في فلسطين من تسخير اسباب العزة والمنعة والكرامة للانسان على ارضهم.

ابو عمار

بارك الله فيك يا سمو الامير.. انا سعيد بهذه الجلسة الطيبة المباركة التي نجلسها سويا هنا وخاصة في هذه الظروف الهامة لاعبر عن مكنون صدري ووجداني وشكري الجزيل لجلالة الملك الحسين ولسموكم على كل ما تقدموا لاخوانكم في هذه الظروف الصعبة التي نمر بها.. بما في ذلك هذا الجهد الكبير الذي بذله جلالة الملك الحسين وبذلتموه سموكم لمساعدتنا في مختلف الظروف لمواجهة هذه المحادثات الصعبة مع الاسرائيليين.

● اسمح لي سيدي حضرة صاحب السمو الملكي سمو الامير الحسن نائب جلالة الملك ولي العهد المعظم.. سيدي سيادة رئيس السلطة الوطنية الفلسطينية السيد ياسر عرفات.. يسرنا ان نرحب بكم في هذا اللقاء التلفزيوني.. لقاء الاردن وفلسطين.. لقاء الاخوة لقاء التوامة المبني دائما على الخير والصلاح.

.. سؤالنا الاول لسيادة الرئيس السيد ياسر عرفات..

سيدي.. بتوقيع السلطة الوطنية الفلسطينية يوم امس بالاحرف الاولى على اتفاق المرحلة الثانية من الحكم الذاتي بدأ عهد جديد بمسؤوليات جديدة.. كيف ترون المستقبل الفلسطيني على ضوء توقيع هذا الاتفاق؟

- ابو عمار

اولا.. ان توقيع الاتفاق هو في الاساس بين منظمة التحرير الفلسطينية وحكومة اسرائيل.. والسلطة الوطنية الفلسطينية هي جزء من منظمة التحرير الفلسطينية.. ولكن التوقيع كان باسم منظمة التحرير الفلسطينية.

.. دون شك كان من المفروض ان يتم هذا التوقيع بعد ثلاثة اشهر من اتفاق القاهرة في العام الماضي ولكن بعد ١٤ شهرا من التاخير المستمر اود ان اتكلم بصراحة اذا سمح لي سمو الامير الحسن حيث كان يقال لنا انه لا يوجد مواعيد مقدسة من جهة واننا لا نمتلك اموالا من جهة اخرى مما اضطرني ان اذهب الى اجتماع المتبرعين في بروكسل واقول لهم هذا الكلام بانكم وعدتمونا بالاموال وطالبتهم بدفعها.

- وحول العنف والعمليات الاخيرة التي تمت اود ان اقول بصراحة امام الجميع ان بعض هذه العمليات تمت بتنسيق بين المتطرفين هنا وهناك.. ونحن لدينا وثائق لسنا في معرض ان نقدمها الان.. ولكن الوثائق لدينا.. ولدينا اعترافات للبعض مثل عملية بيت ليد وقد تناولت هذه العملية امام جلالة الملك الحسين وامام الرئيس حسني مبارك وقلت لاسحق رابين في القاهرة في اجتماع القاهرة بان بعض العناصر الاسرائيلية متورطة في مثل هذه العمليات فلماذا يوجه اللوم على السلطة الفلسطينية فقط.

.. وقدمت هذه الوثائق لجلالة الملك الحسين وسيادة الرئيس حسني مبارك.. وانا اؤكد ان المتطرفين هنا وهناك يسعون لتدمير عملية السلام واسف ان اقول هذا الكلام ولكن انا مضطر لقول الحقائق حتى يفهم الجميع ما معنى ذلك لاني لا اقوله اعتباطا ولكن اقوله انطلاقا من وثائق موجودة لدي.. ولكن نرجع ونقول اننا نجد صعوبة في تنفيذ ما تم الاتفاق عليه في السابق وسنجد صعوبة في تنفيذ ما تم الاتفاق عليه في المرحلة الحالية.. فليس هنالك اشياء وردية.. هناك متاعب وجهد ومشقة وهذا الجهاد الاكبر حيث سئل رسول الله صلى الله عليه وسلم ما هو الجهاد الاكبر.. فقال جهاد النفس.. هذا هو الجهاد الاكبر.. قالها رسول الله صلى الله عليه وسلم بعد عودته من احدى معاركه الشهيرة.. وقال عدنا من الجهاد الاصغر الى الجهاد الاكبر.. قيل يا رسول الله ما الجهاد الاكبر فقال جهاد النفس.. اي بناء الانسان.. بناء الدولة.. بناء المجتمع.

● سيدي سمو الامير.. هل تسمح لنا ان نعود الى الوراء قليلا في لقائكم الاول الذي تم في البيت الابيض في واشنطن عام ١٩٩٣ مع الرئيس الاميركي كلينتون ومع وزير الخارجية الاسرائيلي بيريز.. قلتم ان الهدف من هذه المناسبة ليس فقط التقاط الصور التذكارية وانما الوصول الى السلام الشامل والعادل في المنطقة وازالة الفوارق بين شعوب المنطقة.

.. ما تم توقيعه في طابا مؤخرا وما تم توقيعه من خلال المسيرة السلمية لغاية الان هل تحققت مقولتكم.. هل نحن على طريق تحقيق السلام الشامل والعادل في المنطقة.

- سمو الامير الحسن..

اعتقد انه من المفيد ان اذكر بان اللقاء المشار اليه كان على اثر المبادرة الفلسطينية في اوسلو.. في اسبوع انعقاد اللقاء المعروف بلقاء المانحين حيث جاءت دول العالم لتشهد امكانية تطوير اعادة تاهيل اقتصاد المنطقة.. وعندما اقول الاقتصاد بطبيعة الحال اعني المحتوى الانساني.. وما تفضل به الرئيس عرفات الان يذكرنا مشكورا.. هو ان الالتزامات الدولية نحو مسار السلام لا بد ان تتعزز.. واملي كبير في ان نشهد خلال التوقيع في البيت الابيض الالتزام مجددا نحو المسار الامني التعاوني بمفهومه الشامل.. وبطبيعة الحال الامن اليوم ليس امنا بمعنى السلاح والاعتدة فقط.. ولكنه يعتمد اساسا على ان يشعر الانسان بان هناك تغييرا في حياته.. فقضية الانسحاب من جملة مدن وقرى.. ونشوة التحرر لا بد ان تعزز بمقدار كبير من الثقة بان المستقبل افضل بكثير من الماضي.. وهذا هو ما يجمعنا حقيقة على التنسيق الثنائي خاصة بعد ان نجد مهلة راحة لاخواننا المفاوضين الفلسطينيين.. اعانهم الله واملنا ان يعطونا الشيء من الوقت الثمين وخاصة في قمة عمان الاقتصادية.

وان علينا ان نغتنم هذه الفرصة لمخاطبة العالم في احتياجات الانسان وقدرته المشهودة بطبيعة الحال.. اردنيا وفلسطينيا في تغيير الواقع المر الى مستقبل افضل بعون الله اذا اعطينا هذه الفرصة واذا توفر ذلك التعاون.

وعقب ابو عمار وقال.. وخاصة يا سمو الامير ان هذا مؤتمر في ظل النظام العالمي الجديد مهم للغاية ليس فقط بالنسبة لبلد او لبلدين.. بل بالنسبة للمنطقة.. وصلة هذه المنطقة وعلاقاتها الاستراتيجية بالعالم اجمع مما يترتب على الجميع مسؤوليات كبيرة.

.. كما عقب سمو الامير الحسن فقال.. نصنع النظام معا ان شاء الله بما يليق ويخدم اهدافنا عربيا واردنيا وفلسطينيا ودوليا.. لكن الامل كبير.. وبرعاية ابو عمار ان شاء الله والفريق المعاون في تحقيق المزيد بالتنسيق.. (ابو عمار) يشير الى التوام والتوامة فكلا المصطلحين صحيحان.. ولكن الحقيقة اننا نبحث عن صلة التوام.. ان شاء الله (ابو عمار هو التوام ان شاء الله).

● سيدي صاحب السمو الملكي.. العالم وشعوب المنطقة تنظر الى قمة عمان الاقتصادية على انها نقطة تحول في بناء عصر السلام واقتصاد السلام.. فكيف ينظر سيدي سمو الامير الحسن الى هذه القمة؟

جواب..

- سمو الامير الحسن..

فيما يتعلق بالقمة اولا هي ليست قمة اردنية.. هناك ضيافة اردنية.. ويشرفنا ان تلتقي الكتل الاقتصادية العالمية على ارض الاردن.. ولكن املي كبير الى جانب ما عبر عنه السيد الرئيس عرفات من ان تتحول هذه القمة الى خطوة اخرى دافعة نحو اعادة تاهيل اقتصاديات المنطقة على اساس من التكافل الاجتماعي والمساواة والعدالة والاهتمام في المشاريع الكبرى.. بطبيعة الحال القمة هي جزء من الاستمرارية لقمة الدار البيضاء.. ولكن عندما نتحدث عن مشاركة الناس في هذا الاقليم من العالم في صنع هياكل جديدة للاستقرار.. اعتقد ان الفرصة كما تفضل ايضا بمخاطبة العالم من خلال المشروعات ومن خلال اقامة الادوات المالية والمؤسسات المالية الجديدة.. كل هذا غير مسبوق بتاريخ منطقتنا.. واملنا كبير في ان تستغل هذه الفرص الى ابعد ما يمكن لصالح الشعب العربي في كل مكان ولصالح شعوب المنطقة.

- ابو عمار

اذا سمحت لي سمو الامير الحسن .. فانه يجب ان لا نضيع اجتماع عمان لاننا نواجه بصراحة نظاما عالميا جديدا اسماه سمو الامير الحسن النظام الاقطاعي الجديد .. فلقد تغير ميزان القوى في العالم بعد انهيار الاتحاد السوفياتي كاكبر قوة عسكرية نووية وحتى هذه اللحظة. لهذا يجب ان نعرف ان معاركنا القادمة هي معارك اقتصادية وليست سهلة .. فهل نستطيع فعلا ان نواجهها او لا نواجهها .. او تكون عبارة عن ادوات فيها مسخرة لخدمة الاخرين .. هذا هو التحدي المطروح علينا .. ومن هنا مسؤولية جلالة الملك الحسين ومسؤولية سمو الامير الحسن ومسؤولية اخواني التوام في الاردن .. مسؤولية كبيرة .. طبعا نحن علينا ان نشارك في هذه المسؤولية لانجاح هذا المؤتمر ونخرج من خلاله بصيغ مفيدة لشعوب هذه المنطقة والا ستكون هناك خسارة كبيرة.

● سيدي سمو الامير الحسن .. سيدي سيادة الرئيس عرفات .. التنسيق الاردني الفلسطيني فيما يتعلق بمسيرة السلام على المسارين الاردني والفلسطيني حقيقة لا يمكن تجاهلها انطلاقا من مدريد وتحت عنوان المظلة ثم اتفاقية اوسلو ثم اتفاقية السلام الاردنية الاسرائيلية ثم اتفاقية طابا يوم امس الاول.

الواقع .. في مرحلة من مراحل التفاوض الفلسطيني الاسرائيلي (للاسف) لا يظهر اي دور اعلامي اردني في هذه المرحلة التفاوضية .. واليوم اعلن الرئيس ابو عمار انه جاء الى عمان ليشكر جلالة الملك الحسين على اتصال جلالته مع اسحق رابين رئيس الوزراء الاسرائيلي فيما يتعلق بمدينة الخليل .. فحقيقة نريد ان نعرف عملية التنسيق الاردني الفلسطيني فيما يتعلق بعملية السلام.

- ابو عمار

انا لم ازعج جلالة الملك فقط في هذه العملية حيث انني اقوم بالاتصال مع جلالته هاتفيا كلما ازدادت المفاوضات صعوبة لانها اصلا ليست مفاوضات سهلة .. والمفاوضون الاسرائيليون .. لديهم امكانيات واصدقاء يتعاونون معهم في العالم .. لكن نحن بمساعدة اخوتنا نواصل المفاوضات .. وانا اقوم بالاتصال مع جلالة الملك هاتفيا دائما ويعمل جلالته على مساعدتي فبارك الله فيه.

- سمو الامير الحسن ..

فيما يتعلق بالمرحلة القادمة .. الامل كبير في ان نركز على التنسيق بمعنى .. اليوميات، الجسور، التجارة، فكل هذه القضايا الحقيقة تشكل يوميات .. ولكن ان نفكر بالعمل المشترك في بناء رؤيا لربط الوطن بالدنيا ان شاء الله والتاثير على هذا العالم من حولنا بخطوات ايجابية حثيثة واثقة في ان هنالك كرامة لهذا الانسان العربي على ارضه.

● هل من رسالة يرغب سمو الامير الحسن وسيادة الرئيس عرفات بتوجيهها الى الاهل الصامدين في الداخل مع نهاية هذا اللقاء.

- سمو الامير الحسن

هذه الخدمة الكبيرة وهذا العمل النوعي المميز اعانه الله على تحمل هذه المسؤوليات الجسام في هذه الظروف الصعبة ولاخوتنا كل المحبة وكل الاعتزاز والتاكيد باسم صاحب الجلالة نقف معهم والى جانبهم في كل ما نستطيع ان نقدمه ولا اقول في هذا الاسبوع الا اعانك الله شخصيا على التواصل المستمر والعطاء الذي ادرك تماما انه لا يرحم الاشخاص ولكننا لا نعيش لاشخاصنا ولكننا نعيش حقيقة لخدمة هذه الاجيال من بعد ولتحقيق الاهداف النبيلة بعون الله.

- الرئيس عرفات

اقول اننا سنستلم وطنا مدمرا .. دمره الاحتلال ودمر بنيته التحتية تدميرا كاملا .. هل يتصور احد ان سكة الحديد دمرت .. ولقد قلت لوزراء خارجية الدول الاوروبية انهم لم يدمروا الدول التي احتلوها في آسيا وافريقيا واميركا وقد تركت البنية التحتية فيها سليمة .. اما نحن فسنبدأ من الصفر والمسؤولية ليست سهلة اعاننا الله عليها جميعا وادعو كل اخواني العرب واصدقاءنا في العالم ان يضعوا هذه الحقيقة نصب اعينهم .. فهناك مشكلة مياه في غزة اضافة الى الشوارع والمدارس .. فالمدارس تعمل ثلاثة شفتات ولم يتم تحديثها وزيادة فصولها طوال (٢٨) سنة من الاحتلال والفصل الواحد فيه (٦٥) طالبا الى جانب مشكلة المستشفيات حيث ان لكل الف مواطن نصف سرير ولم يتم زيادة عدد اسرتها كذلك.

انت تعرف يا سمو الامير هذه الارقام التي اقولها وهي ارقام متدنية وتنبيها مخيف وفيه اجحاف كامل لهذا فامامنا نحن مسؤوليات ولكن هناك شيء مهم جدا هو ان معنويات شعبنا وشعبكم التوام مرتفعة وعالية وبهذه المعنويات ان شاء الله وبهذا الدعم الاخوي الصادق سنستطيع ان نتغلب على كل الصعوبات التي امامنا ونحن على موعد مع الفجر.

● سؤال للرئيس عرفات حول اهمية الاتفاق الموقع مع اسرائيل وسؤال لسمو الامير الحسن حول الموقف الاردني من هذه الاتفاقية..

- الرئيس عرفات ..

اود ان اذكر في البداية بان المعارضة نحترم رايها بصفتنا ديمقراطيين ونستمع للراي الاخر .. ذكرت بان اتفاق غزة اولا هو في الواقع اتفاق غزة اولا واخيرا .. ولكن الوضع الحالي يشير الى غير ذلك حيث ان العملية السلمية مستمرة .. وعندما ذهبنا الى مدريد كما تعرفون لم نكن مقبولين كوفد فلسطيني .. ولكننا كنا مع اخوتنا الاردنيين في وفد هام جدا لنا من اخوتنا هنا في الاردن لاعطائنا هذه الفرصة للمشاركة بوفد اردني فلسطيني مشترك .. ولم يكن الامر سهلا منذ البداية لاننا ذكرنا في البداية اننا قررنا وطبقا لمبادرة الرئيس بوش بان حلنا كفلسطينيين يكمن في حل مرحلي ونحن الان في المرحلة الثانية لهذا فلا زال امامنا الكثير لفعله ونحن نتطلع لتحقيق هذا الى اخواننا وخصوصا توامنا الاردن لمساندتنا لاننا بحاجة لمساعدتهم ومساعدة كافة الدول العربية لاننا في نفس الوقت يجب ان لا ننسى بان الحل السلمي الدائم في المنطقة لا يكمن في السلام فقط مع الاردنيين والفلسطينيين والمصريين ولكن كذلك مع اخوتنا السوريين واللبنانيين ونامل ان يحظوا بنفس الفرصة لدفع مساراتهم الى الامام.

- جواب سمو الامير الحسن

اود هنا ان اشكر الرئيس عرفات لاشارته للدور الاردني ودور جلالة الملك الحسين في تسهيل المشاركة الفلسطينية من خلال الوفد المشترك للمفاوضات .. وبالطبع فان التركيز على اتفاق اوسلو وكذلك على معاهدة السلام الاردنية الاسرائيلية يعني باننا في عملية السلام كنا نتفاوض بسرعات مختلفة .. واود ان اعيد ذكر ما قاله الرئيس عرفات بان السلام الشامل في المنطقة يجب ان يشمل سوريا ولبنان .. اما بالنسبة للانجاز الاخير الذي نتج عن مفاوضات صعبة وعميقة في الاسابيع القليلة الماضية .. فانني اود ان اوضح جليا باننا نعيش مرحلة انتقالية في المنطقة وخصوصا اشقاءنا الفلسطينيين الذين عانوا الكثير عبر سنوات الاحتلال.واعتقد بالطبع بان طاقاتنا يجب ان تضاعف فيما يختص بالتنسيق والتركيز على السنوات القادمة للوصول الى سلام شامل حقيقي وليس فقط الوصول الى تسوية انها بالطبع عملية ديناميكية وحية وحاضرة في اذهان الملايين من البشر .. واعتقد بان هذه الحيوية والديناميكية يرجع فضلها الى الشخصية القيادية المتمثلة بشخص ضيفنا.

● سؤال للرئيس عرفات .. بعد التوقيع على هذه الاتفاقية مع الحكومة الاسرائيلية ماذا سيحصل بعد ذلك وما هو موقع القدس في الفترة القادمة.

- لقد اتفقنا في البداية ان موضوع القدس سيناقش في المرحلة الاخيرة اضافة الى مواضيع اخرى مثل اللاجئين والمستوطنين والمستوطنات والحدود ولكن يجب علينا ان لا ننسى بان موضوع القدس قد تم طرحه مبكرا من طرفهم ولهذا فانه يجب علينا ان نضع في اعتبارنا خطورة ما تقوم به اسرائيل من تغيير الوضع الديمغرافي في القدس بكافة الطرق وهذا يحتاج الى جهد كبير من الامة العربية والاسلامية ومن المسيحيين في كافة انحاء العالم كما انني اود التذكير الى انه عندما كنت مؤخرا في ايطاليا عقدت مباحثات هامة جدا مع قداسة البابا حيث تناولت مباحثاتنا الالف الثاني لظهور السيد المسيح .. وان هذه المسالة ليست مسالة فلسطينية او اردنية او عربية بل انها مسالة دولية ويجب ان ننتبه لها .. وهذه خطوة هامة جدا تجاه القدس وبيت لحم .. ولكن يجب ان لا ننسى ابدا بانهم يعملون باستمرار لتغيير الوضع الديمغرافي في المدينة المقدسة ويجب ان نكون متنبهين لهذا الامر.

● اذا كيف ترون الدور الاردني في المرحلة الاخيرة وخصوصا فيما يختص بالقدس

- الرئيس عرفات

يجب علينا العمل معا مع الامة الاسلامية والعربية والمسيحية لدعم حقوقنا في هذا المجال.

- سمو الامير الحسن

اذا سمحتم لي التدخل بالحديث حول موضوع القدس ومسؤولياتها البلدية والجمعيات الشعبية التي يتم انشاؤها في كل مكان في المناطق المحتلة .. فاننا نتذكر دورها الهام .. ونامل ان يتم التغيير ايجابيا فيما يختص بالهوية العربية والاسلامية والمسيحية اما بالنسبة للمدينة المقدسة ومحادثاتنا مع قداسة البابا .. فاننا نامل بان يكون من الممكن الاحتفال بالالف الثاني لميلاد السيد المسيح في وقته المناسب في وضع يمكن للجميع المشاركة به من خلال القيم المشتركة والحوار الحضاري وحوار الاديان .. ولكنني اعتقد بان مفتاح الحل اضافة الى المسؤوليات السياسية الفعلية التي يحملها المفاوضون الفلسطينيون يكمن في مشاركتنا جميعا في سياق عالمنا الاسلامي وبالطبع العالم المسيحي .. اضافة الى المشاركة الكنسية الاقليمية عند الحديث عن الهوية المسيحية التي هي من ضمن الهوية العربية .. ومناقشة كيفية مساهمة قيمنا المشتركة في ايجاد نمط جديد من الحياة في المدينة المقدسة.

سيدي حضرة صاحب السمو الملكي نائب جلالة الملك ولي العهد المعظم.

سيدي سيادة الرئيس الفلسطيني رئيس السلطة الوطنية الفلسطينية باسمي وباسم الزميلين مريد حماد وكساب سماوي شكرا لكما يا سيدي.

ابو عمار ..

ولا بد من خلال هذه المقابلة ان اقول .. تحية لاخواني المعتقلين الذين كانت قضيتهم قضية حية في كل المفاوضات التي اجريناها.

نعيشها مخاطبة العالم بقدرة

انعكاسا على تغيير الواقع

الى مستقبل افضل

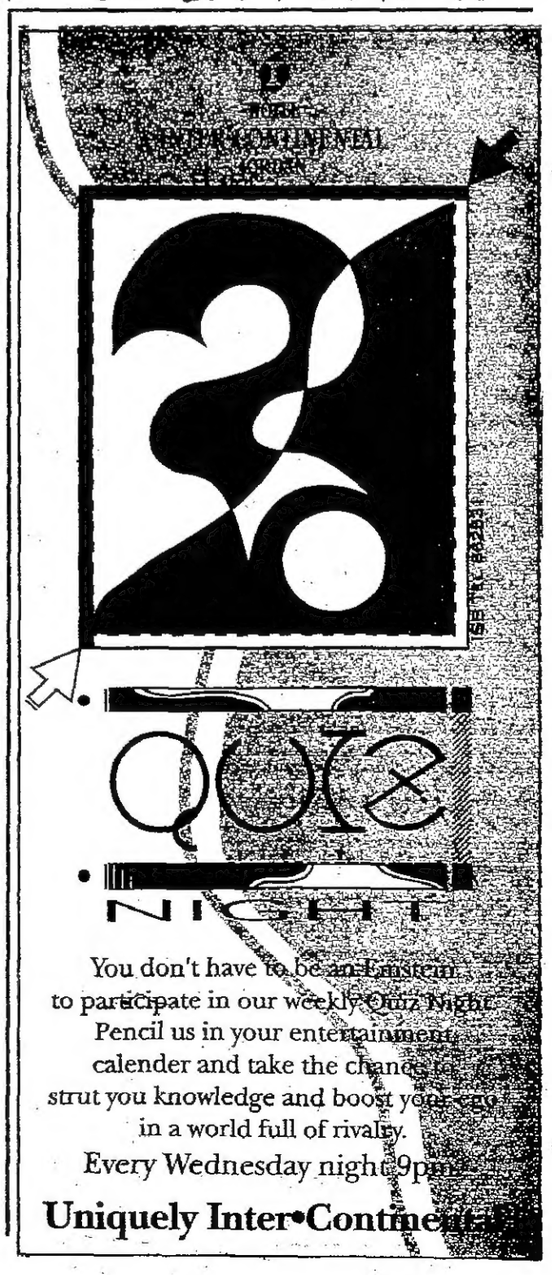

نائب الملك في مؤتمر صحفي مشترك مع الرئيس الفلسطيني

الحسن: نأمل ان يعزز اتفاق طابا النظرة الدولية لاعادة تأهيل الشرق الاوسط

عرفات يطلع نائب الملك على تفاصيل الاتفاق

■ الاشادة بجهود الحسين لحل اشكالات مفاوضات طابا

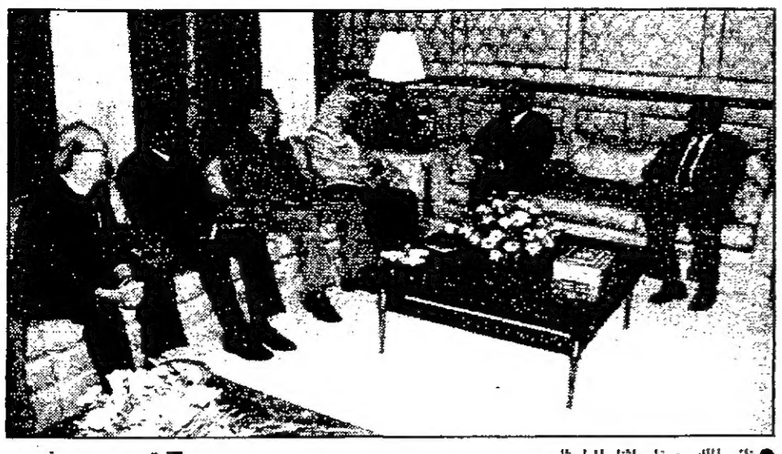

● نائب الملك وعرفات اثناء المباحثات

■ تصوير : بوغوص

من ناصر عارف «بترا»

اكد سمو الامير الحسن نائب جلالة الملك ولي العهد ان من المهم في الوقت الحاضر الحديث بلغة الاخوة ذلك اننا نتحدث في مرحلة مخاض ومرحلة صنع المستقبل التي تتطلب المزيد من التشاور، مشيرا الى انه عند ما نأتي الى مرحلة من الحديث الرسمي فاننا ننطلق من جملة من العبارات الرسمية.

واوضح سمو نائب جلالة الملك خلال المؤتمر الصحفي الذي عقده امس بالاشتراك مع الرئيس الفلسطيني ياسر عرفات ان استخدام كلمة التوامين والتي هي عبارة بليغة عند الحديث عن العلاقة الاردنية الفلسطينية هي بالتاكيد تمثل العمق الحقيقي الذي يربط بين الشعبين.

وقال سموه ان الديمقراطية التي تحترم التعدد والحقوق المقابلة هي الاساس لبناء الثقة ان شاء الله، معربا عن شكره للرئيس عرفات على اصطلاح التوامين الذي استخدمه عند الحديث عن العلاقات التي تربط بين الشعبين الاردني والفلسطيني والذي يمثل الاصطلاح السليم.

واعرب سمو نائب الملك عن امله في ان تكون هناك فترة تشاور بطبيعة الحال مع العالم من جهة ومع الراي العام المحلي من جهة اخرى.وقال سموه ان ثمار السلام والتاثير بالمحتوى الانساني على رجل الشارع الى جانب التحضيرات الجارية لعقد القمة الاقتصادية في عمان اواخر الشهر المقبل كانت من القضايا التي شملها البحث مع الرئيس الفلسطيني ياسر عرفات. مشيرا الى ان الاعداد للمؤتمر سيكون اردنيا وفلسطينيا وعربيا اضافة لاستغلال فرصة انعقاد المؤتمر والذي يمثل فرصة سانحة لن تتكرر للحديث عن الكتل الاقتصادية الكبيرة في العالم والتي ستشارك في القمة الاقتصادية.

وحول التوقيع على الشق الثاني من اعلان المبادىء الفلسطيني الاسرائيلي قال نائب جلالة الملك.. املنا كبير ان يكون هذا الانجاز السياسي «الاتفاق» سببا اضافيا لحسن استغلال هذه النظرة الدولية في وجوب اعادة بناء وتاهيل الشرق الاوسط.

من جانبه قال الرئيس الفلسطيني ياسر عرفات لقد كان من الطبيعي ان ازور الاردن ونحن توامان لاطلاع جلالة الملك على نتائج المفاوضات مع اسرائيل ولكننا تاخرنا

واوضح انه اطلع نائب جلالة الملك ولي العهد خلال اللقاء على تفاصيل الاتفاق الفلسطيني الاسرائيلي الخاص بتوسيع نطاق الحكم الذاتي، مشيرا الى انه قدم الشكر الى جلالة الملك على تدخله المباشر في الاشكالات التي شهدتها المفاوضات مع الاسرائيليين، حيث كان اخر هذا التدخل في المسالة المتعلقة بوضع مدينة الخليل الامر الذي مكن الجانب الفلسطيني من التوصل الى حل مرض مع الاسرائيليين.

وقال انه جزء من واجبي ان اتي الى هنا لاناقش جميع الامور مع سمو الامير الحسن وباختصار.

واوضح الرئيس الفلسطيني ان كثيرا من رجال الاعلام كانوا يقولون ان اتفاق غزة اريحا سيكون اولا واخيرا الا ان الاتفاق الاخير مع الاسرائيليين لتوسيع نطاق الحكم الذاتي اثبت عكس ذلك.

وحول العلاقة مع المعارضة الفلسطينية قال عرفات انني هنا للاستماع لراي المعارضة الفلسطينية، مشيرا الى ان الديمقراطية نهج فلسطيني يعمل به.

وعما اذا كان راضيا عن نتائج المفاوضات مع اسرائيل قال الرئيس الفلسطيني اننا نسعى لتحقيق شيء ولكن علينا بلوغ النجاح ، مؤكدا ان القدس شيء اساسي بالنسبة لاي مفاوضات.

وكان سمو الامير الحسن نائب جلالة الملك ولي العهد على رأس مستقبلي السيد ياسر عرفات رئيس السلطة الوطنية الفلسطينية لدى وصوله الى عمان صباح امس في زيارة قصيرة للمملكة يجري خلالها مباحثات مع سمو نائب جلالة الملك ولي العهد وكبار المسؤولين الاردنيين حول العلاقات الثنائية بين الاردن والسلطة الوطنية الفلسطينية واخر المستجدات المتعلقة بعملية السلام وخاصة على المسار الفلسطيني وتوقيع اتفاق توسيع الحكم الذاتي.

كما كان في استقبال السيد عرفات السيد عبدالرؤوف الروابدة رئيس الوزراء بالوكالة والدكتور خالد الكركي نائب رئيس الوزراء وزير الاعلام والسيد محمد السقاف المستشار الخاص لسمو ولي العهد والدكتور عوض خليفات وزير الشباب والقائم باعمال سفارة فلسطين في عمان وعدد من كبار المسؤولين الاردنيين والفلسطينيين.

وفور وصول سمو نائب جلالة الملك وضيفه السيد عرفات عقد اجتماع ثنائي بينهما في قصر رغدان العامر.

وفي وقت لاحق عقد الجانبان الاردني برئاسة سمو الامير الحسن نائب جلالة الملك والفلسطيني برئاسة السيد ياسر عرفات رئيس السلطة الوطنية الفلسطينية اجتماعا موسعا حضره عن الجانب الاردني السادة عبد الرؤوف الروابدة رئيس الوزراء بالوكالة وعون خصاونة مستشار جلالة الملك ومحمد السقاف المستشار الخاص لسمو ولي العهد والدكتور خالد الكركي نائب رئيس الوزراء وزير الاعلام والدكتور عوض خليفات وزير الشباب والمهندس علي ابو الراغب وزير الصناعة والتجارة.

فيما حضره عن الجانب الفلسطيني السادة ياسر عبدربه وزير الثقافة والاعلام والمطران ايليا خوري عضو اللجنة التنفيذية وعمر الخطيب السفير الفلسطيني في عمان ومروان كنفاني المستشار الاعلامي للسيد عرفات.

وكان سمو الامير الحسن نائب جلالة الملك ولي العهد قد اقام مادبة غداء ظهر امس في قصر بسمان العامر تكريما للسيد ياسر عرفات رئيس السلطة الوطنية الفلسطينية حضرها اعضاء الجانبين الاردني والفلسطيني.

واصطحب سمو الامير الحسن نائب جلالة الملك ولي العهد السيد ياسر عرفات رئيس السلطة الوطنية الفلسطينية في سيارته الخاصة الى مطار ماركا حيث كان سموه على رأس مودعي سيادته لدى مغادرته عمان بعد ظهر امس.

ولدى وصول سمو نائب جلالة الملك ولي العهد والسيد عرفات الى المطار حيتهما ثلة من حرس الشرف الذي اصطفت لتحيتهما.

كما كان في الوداع السادة عبدالرؤوف الروابدة رئيس الوزراء بالوكالة والدكتور خالد الكركي نائب رئيس الوزراء وزير الاعلام والدكتور عوض خليفات وزير الشباب وعمر الخطيب السفير الفلسطيني في عمان وعدد من المسؤولين.

وغادر بمعية السيد عرفات الوفد المرافق والذي يضم السيدين ياسر عبدربه وزير الثقافة والاعلام ومروان كنفاني مستشار رئيس السلطة الوطنية.

● سموه والرئيس الفلسطيني في المؤتمر الصحفي

● على مائدة الغداء

غروهي تجري السحب على هدايا ريليكسا بلاس

لا رواسب ، لا تجارب ، لا متاعب ، هي الميزات التي ترافق دوش ريليكسا بلاس الذي قامت غروهي مؤخراً بإجراء عملية السحب على ٢٠ هدية.
عملية السحب التي أجريت في مكاتب مؤسسة العلا للدعاية والاعلان تمت بحضور وكيل غروهي في الاردن السيد طوني الخليل ، وبعض موزعي غروهي السادة شركة محلات الكيالي و مؤسسة محمد زكي جبارة، وشركة مواد البناء الاردنية ، وبحضور ممثلين عن الصحف الاردنية.

فائزون يراجعون
محلات الكيالي ٦٩٠٠١٦

١ - وليد محمد حسين - الزرقاء
٢ - عبد الله محسن السحيمات - الكرك
٣ - صالح عبد الجليل المرايات - عمان
٤ - ضياء خليل السقا - جبل الحسين
٥ - ممدوح محمد مسامح - اللويبدة
٦ - خالد عربي الفار - الزرقاء
٧ - ماجد سليم ابو وسيم - الصريح
٨ - نداء خلف عيسى -ماعين
٩ - مي نعيم ابو دعموس -عمان
١٠ - مالك بشير الجوهري -عمان

فائزون يراجعون
مؤسسة محمد زكي جبارة ٦٥٣١٠٢

١ - صلاح أمين الجندي -وادي صقرة
٢ - شاهد الشلبي - عمان
٣ - فاروق أحمد أبو سعد - عمان
٤ - عامر محمد القرعان - جرش
٥ - امين اسماعيل نشوان - عمان
٦ - ربيع عطا عطياني - االكرك
٧ - هيثم محمد الخرابشة - عجلون
٨ - عزام عبد الله عايش- عمان
٩ - سوسن مروان المصري - عمان
١٠ - عبد الله علي عبد الله - عمان

آخر موعد لاستلام الجوائز ١٩٩٥/١٠/٢٢

نائب الملك يعود العين المجالي

● حابس المجالي

عمان - بترا - عاد سمو الامير الحسن نائب جلالة الملك ولي العهد مساء امس في مدينة الحسين الطبية العين المشير حابس المجالي الذي يرقد على سرير الشفاء اثر وعكة صحية المت به.

واطمأن سموه على العين المجالي الذي شكر سموه على هذه اللفتة السامية داعيا الله سبحانه وتعالى ان يحفظ جلالة الملك الحسين وسمو ولي العهد الامين والاسرة الهاشمية الكريمة.

مدعوون لمراجعة الجامعة الهاشمية

تطلب الجامعة الهاشمية من الطلبة المرشحين للقبول في الجامعة والمبينة اسماؤهم تاليا، مراجعة وحدة القبول والتسجيل في الجامعة يومي الثلاثاء والاربعاء ٢٦، ١٩٩٥/٩/٢٧، لاستكمال اجراءات قبولهم وتسجيلهم وهم: خالد رباع، محمد الحياري، محمد سعيد، راني موسى، انس ذيب، محمد عودة، نبيل سماوي، معاوية سلمان، فارس حداد، ناصر البلبيسي، سلطان نهار، عيسى عميش، محمد الطاهر، سليمان الدبس.

أرض في البتراء ... للبيع

[illegible] خلوة الجبال تصلح لمشروع سياحي (٥ نجوم) مساحتها (١٠) دونمات وتقع على تلة تطل على آثار البتراء الخالدة وتشرف على القناة القادمة بمحاذاة بشوارع حديثة .

البيع من المالك والتنازل فوراً

للتواصل ٦١٠٩٤٨

جامعة العلوم التطبيقية
(جامعة كل العرب)
رائدة التعليم التطبيقي الجامعي
فلنجعل من اردن العرب جامعة لكل العرب

اعلان

تعلن دائرة القبول والتسجيل في جامعة العلوم التطبيقية أن التسجيل على مواد الفصل الاول ٩٦/٩٥ سينتهي يوم الاربعاء ٩/٢٧ حسب مواعيد معلنة داخل الحرم الجامعي. ويبدأ انضباط دوام الطلبة بالدراسة صباح يوم السبت ١٩٩٥/٩/٣٠ .
وستكون مواعيد السحب والاضافة خلال الفترة من ٩/٣٠ وحتى ٩٥/١٠/٤، وعملية الاضافة على المواد محددة لحالات معينة وبشروط منصوص عليها في تعليمات السحب والاضافة . ولا يسمح بالتسجيل المتأخر بعد التواريخ المذكورة .

لمزيد من المعلومات يرجى الاتصال بهاتف رقم ٨٣٧١٨١
فاكس ٨٣٢٨٩٩ - الرمز البريدي ١١٩٣١ عمان

مفاجأة
مع تحيات مطاعم المنقل العربي تأسست سنة ١٩٥٦
شركة سعادة خير الدين واولاده

	شيرك	شحن
دجاج ٤ قطع تكا هندي	٢ ٦٠٠	٢ ٣٠٠
دجاج ٢ قطعة تكا هندي	١ ٣٥٠	١ ٢٠٠
خبز بوري	٠ ١٥٠	٠ ١٢٠
رز برياني مع الصص	٠.٩٥٠	٠ ٧٥٠
لحوم طازجة شقف وكباب (الكيلو)	٦.٦٠٠	٥ ٥٠٠
بطاطا مقلية علب	٠.٣٠٠	٠ ٢٥٠

لماذا
لانه الاطيب الاكبر للخبرة الطويلة
ولان اسعاره الجديدة تنافس الجميع
تشبعكم وضيوفكم في مطاعم المنقل
اطلب مع كل ٤ قطع دجاج تكا هندي خبز بوري مجانا
وترقبوا الجديد ...
اسعار خاصة للمجموعات
الرئيسي وسط البلد - مدخل المدرج الروماني
فرع المدينة الرياضية - مقابل البوابة (٥)
للتواصي ٦٠٣٣٥٥

لاعلاناتكم في الأسواق
هاتف ٦٠٤٣٩٠

براد للبيع
مطلوب شراء سيارة
شاتف ٧٣٦٥٣٠

العرض الليلي على مسرح ... نبيل وهشام
أهلاً... تطبيع
٨.٣٠

سموه رعى احتفال بدء الحملة الوطنية للوقاية من الاعاقات

الامير رعد يدعو لوضع استراتيجية وطنية واضحة المعالم للحد من انتشار الاعاقة

■ تأكيد اهمية التقيد بكودة البناء الخاصة بالمعوقين عند طرح المشاريع العمرانية

كتبت - نادية سعدالدين

اكد سمو الامير رعد بن زيد كبير الامناء على ضرورة وضع استراتيجية وطنية واضحة المعالم، سهلة التطبيق، للحد من انتشار الإعاقة، وحصرها.. يتزامن مع إيجاد سجل وطني للإعاقة تشرف عليه وزارتا الصحة والتنمية الاجتماعية، والمجلس الوطني للمعوقين، بالتعاون مع دائرة الاحصاءات العامة لمعرفة عدد المعوقين في المملكة، موضحا اهمية تضافر الجهود والتنسيق مع الجهات المعنية في هذا الموضوع، كون المشكلة مسؤولية الجميع وليست حصرا على جهة واحدة.

واضاف سموه في كلمة القاها في الاحتفال الذي اقيم صباح امس بمناسبة بدء الحملة الوطنية للوقاية من الإعاقات تحت شعار الوقاية خير رعاية، بتنظيم من وزارة الصحة وبالتعاون مع مديرية الامن العام ومنظمة اليونسيف، ان الافتقار لوجود سجل وطني للمعوقين يعتبر في حد ذاته مشكلة، إذ لا يوجد مسح نعتمد عليه في معرفة اعداد المعوقين، وان وجدت فهي قديمة، إذ يستند في ذلك على تقديرات منظمة الصحة العالمية المتمثلة في ان نسبة تتراوح ما بين ٧ - ١٠٪ من مجموع السكان هم معاقون في كل دولة، مما يدل على ان عدد المعوقين في الاردن يبلغ ٤٠٠ الف معاق. واشار سموه الى العوامل المسببة للإعاقة والتي تندرج تحت عوامل معروفة ويمكن تحديدها طبيا، وعوامل اخرى ليس من السهل تحديدها، وفي كلا الحالتين فان اسبابها قد تكون جراء الوراثة او عن طريق البيئة، او مزيجا منهما.

واوضح سموه ان من الصعب الوقاية من الاعاقة، ولكن هناك عددا من العوامل التي تساعد على الوقاية منها، وتتمثل بالفحص المبكر في اول اسبوع من الولادة، والابتعاد عن زواج

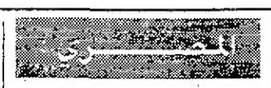

الاقارب خاصة في حالة وجود امراض وراثية في العائلة الواحدة، والكشف الطبي الشامل قبل الزواج، ومن هنا جاءت دعوتنا الى انشاء مختبر الجينات في مشفى الجامعة الاردنية المزود بكافة الاجهزة الطبية لهذا الخصوص، اضافة الى تجنب الانجاب في سن متاخرة ما بعد ٤٥ عاما. والمراجعة الدورية للطبيب لكل طفل، وتطعيم الاطفال، حيث قامت وزارة الصحة هذا العام وبالتعاون مع اليونسيف بحملة للقضاء على مرض شلل الاطفال حتى عام ٢٠٠٠، بفتح مراكز للتطعيم في كافة ارجاء المملكة مجانيا، اضافة الى اهمية الاهتمام بالتغذية الجيدة للأم الحامل، والحد من الحوادث، إذ ان اكثر من ٧٠٪ من القتلى والجرحى على الطرق تقل اعمارهم عن ٢١ عاما، وتصل نسبة الاطفال الى ٧٢٪ منهم اطفال تقل اعمارهم عن عشر سنوات. واوضح سموه اهمية التقيد بكودة البناء الخاص بالمعوقين عند طرح مشاريع عمرانية حكومية عامة، لتامين سلامة المعوقين. والاهتمام بموضوع تنظيم الاسرة، ومحو الامية، والتي اثبتت الدراسات بعلاقاتها المباشرة بازدياد حالات الإعاقة. واشارت السيدة سلوى المصري وزيرة التنمية الاجتماعية الى اهمية تضافر الجهود الرسمية والاهلية والتطوعية لدراسة الجوانب المختلفة لمشكلة الإعاقة وعوامل استفحالها، والاسلوب الامثل للحد منها، واتباع الاساليب الوقائية التي تحول دون تفاقم آثارها. ونوهت السيدة المصري الى دور وزارة التنمية الاجتماعية كجهة رسمية، تعمل على إيلاء المعوقين اقصى عناية واهتمام لتوفير الخدمات الممكنة وفق إمكاناتها انسجاما مع روح الدستور الاردني والميثاق الوطني وتطبيقا لاحكام قانون ورعاية المعوقين لعام ١٩٩٣، ايمانا وقناعة بان الخدمات التي تقدم لتلك الفئة تعتبر استثمارا اجتماعيا وطنيا وإنسانيا، تنعكس آثاره الايجابية على الوطن والمجتمع.

وقال الدكتور اسامة بدران مدير دائرة الرعاية والطفولة في وزارة الصحة، في كلمة القاها بالنيابة عن الدكتور عارف البطاينة وزير الصحة، ان الوقاية من الاعاقات واجب وطني لتنشئة اطفال اصحاء وهو لا يقتصر على المؤسسات الصحية فحسب، وانما ايضا على المؤسسات الاعلامية والتربوية والاجتماعية.

واشار د. بدران الى ان الوزارة تقوم بدور رائد في مجال الوقاية من الإعاقات، من خلال ٣٧٠ مركزا للأمومة والطفولة منتشرة في انحاء المملكة، تعتني بالحوامل والمواليد وإعطاء المطاعيم وكشف الإعاقات المبكرة للاطفال. كما ان برنامج التطعيم الوطني يغطي نسبة ٩٥٪، كما قامت الوزارة بدراسة عن عوز اليود في الاردن بين اطفال المدارس، كانت نتيجتها ان الاردن يعاني من مشكلة نقص اليود، والذي قد يؤدي الى انخفاض مستوى الذكاء بنسبة ١٠٪ بالاضافة الى ما يسببه للأم الحامل من ولادة مبكرة، او ولادة طفل معاق. الامر الذي عملت الوزارة مع جهات اخرى لإضافة اليود الى الملح لتجنب اية مشاكل موضحا ان الوزارة قامت بإعداد مشروع الفحص الطبي قبل الزواج وسيرى النور بعد اكتمال الاجراءات الرسمية حيث سيكون اختياريا في العام الاول من تطبيقه وبعدها سيصدر تشريع اجباري به.

وقال د. ايمن ابو لبن مدير البرامج في منظمة «اليونسيف»، ان مشاركة المنظمة في تلك الحملة للوقاية من الإعاقات جاءت ايمانا منها باهمية ذلك الموضوع كاحد اسس التنمية الصحية والاجتماعية ومن منطلق حرصها على المساهمة في حياة افضل للاطفال والأسر والمجتمعات.

وفي مؤتمر صحافي عقد بعد القاء كلمات الافتتاح، أشار سمو الامير رعد الى ما تقدمه مراكز تاهيل المعوقين البالغ عددها ٣٥ مركزا، من مساعدات ذات مستوى فني وإداري، موضحا اهمية تزايد عدد هذه المراكز لتستوعب اعدادا اكبر من فئات المعوقين، إذ تستوعب المراكز الحالية ٥٪ فقط من اعدادهم. مشيرا الى اجتماعات المجلس الوطني للمعوقين المستمرة والتي تبحث ضرورة تفعيل كودة المعوقين، والقانون الخاص بتلك الفئة.

● الامير رعد في الاحتفال ■ تصوير - ماجد جابر

ترأس اجتماع لجنة التنسيق لمديرية تربية العاصمة

جرادات: التنظيم الاداري التربوي الجديد نقلة نوعية للقضاء على الروتين في العمل

الاسواق

ترأس الدكتور عزت جرادات امين عام وزارة التربية والتعليم بنادي المعلمين بعمان امس اجتماع لجنة التنسيق للمديرية العامة للتربية والتعليم لمحافظة العاصمة بحضور مدير عام التربية والتعليم بمحافظة العاصمة ومديري التربية ورؤساء الاقسام في المديريات.

وبين الدكتور جرادات في كلمته التي القاها خلال الاجتماع الصورة الواضحة لمعالم العمل التربوي المستقبلي، مشيرا الى ثلاثة عناصر رئيسية هي العملية التربوية والادارية والتجديدات التربوية.

واوضح بان الطالب هو محور العملية التربوية ويجب الانتقال به من دوره التقليدي المتمثل في الاستقبال والتلقي الى الدور الفاعل والنشط من خلال مشاركته في التخطيط واتخاذ القرارات المتعلقة في عملية تعلمه.

واكد بان المعلم هو العنصر الرئيسي الثاني في عملية التعلم وهو الأساس في انجاح التطوير التربوي مبينا اهمية تفعيل دوره ليصبح مبدعا وفاعلا وميسرا وموفرا للفرص اللازمة لتعلم الطالب بشكل ابداعي ليظهر طاقاته في جو من الحرية والديمقراطية. كما اكد الأمين العام على ضرورة الانتقال الى الميدان للوقوف على الواقع وتشخيص المشكلات وتحويلها للمختصين التربويين من الأجهزة الفنية والادارية للاسهام في وضع الحلول الابداعية لهذه المشكلات. واوضح بان التنظيم الاداري الجديد يعتبر نقلة ادارية نوعية للقضاء على الروتين في العمل الاداري ويهدف الى توضيح الأدوار لمختلف العاملين في الوزارة ومؤسساتها ومفعلا لقنوات الاتصال بين مختلف وحدات الوزارة.

ويفتتح مركزين صحيين

البطاينة يتفقد واقع الخدمات الصحية في مادبا

■ تأكيد اهمية مشروع تحسين وضبط الجودة الصحية

مادبا - بترا - من خديجة الشهوان - زار الدكتور عارف البطاينة وزير الصحة امس محافظة مادبا حيث افتتح مركزين صحيين في بلدتي حسبان ولب الى جانب تفقد مستشفى مادبا الحكومي والاطلاع على واقع الخدمات الصحية في المحافظة.

وقد بدأ السيد الوزير زيارته للمحافظة بافتتاح مركز صحي حسبان النموذجي بحضور السيد عبدالقادر الهباهبة محافظ مادبا والذي تبلغ كلفته ٨٨,٣٠٣ دنانير ومساحته (٣٠٠) متر مربع حيث سيقدم خدمات الاسعاف والطب العام والامومة والطفولة ويخدم مناطق حسبان والمشقر ومنشية حسبان وتم تزويده بكادر يضم (١٤) عاملا في المهن الطبية التمريضية والصيدلانية والادارية.

كما افتتح السيد الوزير مركز صحي لب .. واستمع من الدكتور محمد الترك مدير صحة مادبا الى شرح عن المركز البالغة كلفته (١١٨,٧٣٨) دينارا ومساحته ٣٠٠ متر مربع مشيرا الى انه سيخدم سكان لب وقرى الفالحه والهلالية ودليلة الحمايدة والغدير والراشدية بكادر طبي يبلغ (١٢) عاملا في المهن الطبية والتمريضية والصيدلانية والادارية لتقديم خدمات الطب العام والاسعاف والامومة والطفولة.

كما زار السيد الوزير قاعة المحاضرات في مبنى مستشفى مادبا القديم والخاصة بمشروع ضبط وتحسين الجودة الصحية (الذي ينفذ بالتعاون ما بين وزارة الصحة ووكالة الانماء الدولية) والتي تضم مختلف الوسائل التعليمية والايضاحية وعرض الافلام .. وستخدم مستشفى مادبا ومديرية الصحة والمراكز الصحية عند انتهاء المشروع.

كما تفقد السيد الوزير سير العمل في مبنى مستشفى مادبا الحكومي القديم والذي سيتم تحويله الى مختبر مركزي وبنك للدم ومستودعات طبية ولوازم وقسم اشعة ومركز للصحة العامة والوافدين بالاضافة الى مكاتب للمديرية العامة لصحة المحافظة.

وقد استعرض الدكتور جعفر الحنيطي مدير عام صحة محافظة مادبا واقع الخدمات الصحية المقدمة للمواطنين في المحافظة.

وطالب النائب عبد الحافظ الشخانبة بانشاء مستشفى مصغر في ذيبان وتزويد مديرية صحة مادبا بسيارة اسعاف متطورة وتحويل المراكز الصحية الاولية الى مراكز شاملة و مركز للولادة في مركز صحي لب وتوسيع قسم الاطفال في مستشفى الذيبة.

واشار السيد الوزير خلال لقائه العاملين في المجال الصحي في قاعة المحاضرات في المستشفى القديم الى اهمية مشروع تحسين وضبط الجودة الصحية والذي يهدف الى رفع مستوى الخدمات الصحية والعلاجية في المحافظة والمناطق الريفية.

وحضر حفل الافتتاح عدد من النواب ومدراء الدوائر في وزارة الصحة ومدير قضاء ذيبان ورؤساء المجالس المحلية وعدد من المهتمين في القطاع الصحي.

● د. البطاينة يفتتح مركزا صحيا

المقبولون من طلبة كليات المجتمع في الجامعات الاردنية

الاسواق

تطلب وزارة التعليم العالي من الطلبة خريجي كليات المجتمع الذي تنطبق عليهم شروط التجسير مراجعة الجامعات الاردنية لاستكمال اجراءات قبولهم في الكليات المبينة ازاء اسم كل منهم وهم:

الجامعة الاردنية

احلام علي - الشريعة، ابتسام نايفه - الآداب، رقية حمدان، الآداب، منال ابو داري - الآداب، عائشة ابو صعيليك - العلوم، سناء الذيب، العلوم، محمد العجرمي - التربية الرياضية، وفاء النشاش - التربية، سميرة الزعبي - التربية، نهله ابو سالم - التربية، خلود نعيمات - التربية، اسامه اسماعيل - التربية، كوكب الغرايبة - التربية، خلود حسونه - الاقتصاد والعلوم الادارية، تحرير القاق - الاقتصاد والعلوم الادارية، سعيد حبش - الاقتصاد والعلوم الادارية، عيسى سالم - الاقتصاد والعلوم الادارية.

خليل ابو سليم - الاقتصاد والعلوم الادارية، زياد العبد - العلوم، محمود النوافله - الاقتصاد والعلوم الادارية، سليمان الهور - الاقتصاد والعلوم الادارية، نجوى وهدان - الآداب، احمد عبد الخالد - الشريعة، رائد مريان - الشريعة.

جامعة اليرموك

منى اقنيبي - الشريعة، رحاب الخليل - الشريعة، نهيل علي - الآداب، جومان مصطفى - الآداب، حفيظة الملاجي - الآداب، غادة ذياب - العلوم، رجاء فرج الله - العلوم، ناهده الجنيدي - التربية والفنون، غاده موسى - التربية والفنون، بشرى ابو فنونة - التربية والفنون، هديل داود - التربية، عصام (الحاج عواد) - الاقتصاد والعلوم الادارية، منار محمد - الاقتصاد والعلوم الادارية، ماجد بخيت - الاقتصاد والعلوم الادارية، حنان راجحه - الاقتصاد والعلوم الادارية، حسام الدين اللوباني - الاقتصاد والعلوم الادارية، ماهر ابو غنام - الاقتصاد والعلوم الادارية، محمد ابو غوش - الاقتصاد والعلوم الادارية، كنده محمد - العلوم، معتصم البيك - الاقتصاد والعلوم الادارية، مهند حميد - الاقتصاد والعلوم الادارية، آمنه حماد - التربية والفنون، اسعد ابراهيم - التربية والفنون، هيثم النجوم - الشريعة.

جامعة مؤتة

سهام الشعيبات - الآداب، رنده سويلم - الآداب، سناء حجاوي - الآداب، سمية حمدان - العلوم، بركات - العلوم، رائد عبدالقادر - الرياضة، عهود مسك - التربية، افراح البدور - التربية، نادية يونس - الاقتصاد والعلوم الادارية، نضال البريري - الاقتصاد والعلوم الادارية، وجد خلف - الاقتصاد والعلوم الادارية، محمد خدرج رشيد - الاقتصاد والعلوم الادارية، محمد عبداللطيف - الاقتصاد والعلوم الادارية، ركاز عطيه - الاقتصاد والعلوم الادارية، مها حسين - العلوم، خالد الدباس - الاقتصاد والعلوم الادارية، وسام السلايمه - الاقتصاد والعلوم الادارية، زيد العمله - الآداب، هيثم النجوم - الشريعة.

جامعة العلوم والتكنولوجيا الاردنية/ كلية الزراعة

حنان ابو محمد، لبنى ابو عقل، منال العورتاني.

كلية عمان الجامعية للهندسة التطبيقية

موفق الحناوي، محمود النوباني، عفاف احمد، محمد ابو شبيب.

مساحتها ٧ ملايين دونم

مشروعات ريادية في مجال استصلاح الاراضي المرتفعة

عمان - بترا - من حسن عقيل.. تضطلع وزارة الزراعة بدور فعال ومتميز في زيادة مساحة وانتاجية الرقعة الزراعية في الاردن من خلال الاستعمال الامثل للاراضي والمياه والموارد المتاحة بكفاءة اقتصادية مع المحافظة على البيئة وضمان ديمومة الانتاج . وتنفذ الوزارة لتحقيق هذه الغايات عدة مشروعات لاستصلاح الاراضي الزراعية البعلية في الاردن والتي تبلغ مساحتها حوالي ٧ ملايين دونم.. ومن اهم المشروعات الريادية في مجال استصلاح الاراضي مشروع تطوير الاراضي المرتفعة الذي بدئ بتنفيذه عام ١٩٦٤ ولا يزال العمل جاريا فيه حتى الان وتستمر المرحلة الحالية لعام ١٩٩٧.

وقال المهندس جهاد ابو مشرف مدير المشروع ان وزارة الزراعة تنفذ مشروع تطوير الاراضي البعلية المرتفعة لاستصلاح الاراضي وتوسيع الرقعة الزراعية في الاردن بالتعاون مع برنامج الاغذية العالمي منذ عام ١٩٦٤ بهدف تحسين دخل المزارع من خلال الاستعمال الامثل للاراضي التي يزيد انحدارها عن ٨ بالمائة. واضاف في لقاء مع وكالة الانباء الاردنية ان المشروع تم تنفيذه على فترتين الاولى بدأت منذ عام ١٩٦٤ وحتى عام ١٩٧٤ وقسمت الى ثلاث مراحل شملت استصلاح ٢٠٤ الاف دونم من الاراضي في مناطق مختلفة من المملكة والثانية بدأت منذ عام ١٩٧٥ وتستمر حتى عام ١٩٩٧ وقسمت الى خمس مراحل شملت استصلاح ٥٢٣ الف دونم في مختلف المناطق لزراعتها بالاشجار المثمرة موضحا ان القيمة الاجمالية التي ساهم فيها برنامج الغذاء العالمي بلغت ٩٠ مليونا و ٥٠٠ الف دولار في هذا المشروع. وقال المهندس ابو مشرف ان مساحة الاراضي التي تم استصلاحها بلغت حوالي ٥٠٠ الف دونم في مختلف مناطق المملكة تم استصلاحها لاغراض زراعة الاشجار الحرجية والمثمرة وانتاج الغراس حيث تم زراعة حوالي ٢٠٠ الف دونم من الاراضي في المرحلتين الاولى والثانية. وفي المرحلة الثالثة تم زراعة حوالي ٣٥ الف دونم بالاشجار المثمرة وزراعة ٤٠ الف دونم بالاشجار الحرجية واستصلاح ٥٠ الف دونم حيث استفاد من هذه المرحلة حوالي ٥ الاف مزارع. وقال انه تم زراعة واستصلاح حوالي ١٠٠ الف دونم في المرحلة الرابعة التي بدأت منذ عام ١٩٨٦ وحتى ١٩٨٩ وبلغت مساهمة برنامج الاغذية العالمي في هذه المرحلة حوالي ١٧ مليونا و ٤٨٥ الف دولار في حين بلغت مساهمة الحكومة الاردنية ١٣ مليونا و ٧٧ الف دينار. واشار الى ان المرحلة الخامسة من المشروع التي بدأت عام ١٩٩٠ وتستمر حتى عام ١٩٩٧ تتضمن تنفيذ خطة تشمل اعمال صيانة التربة لما مساحته ١٣٥ الف دونم وزراعة ١٥٠ الف دونم بالاشجار المثمرة وانشاء حوالي ١٢٠٠ مستودع زراعي لاغراض تخزين مستلزمات الانتاج الزراعي لدى المزارعين وحفر حوالي ١٤٠٠ بئر لجمع مياه الامطار في المزارع المشمولة بالمشروع والمساهمة باقامة ٢٠٠ الف متر مكعب من الاسوار الحجرية والمساهمة باقامة ١٥٠٠ كيلومتر من الاسلاك الشائكة وانشاء ٧٥٠ حظيرة لتربية حيوانات في المزارع المشمولة بالمشروع وزراعة حوالي ١٧٥٠٠ دونم بالنباتات الرعوية و ٣٠٠ كيلومتر من الاراضي بالاشجار الحرجية كمصدات رياح حول الاراضي التي تتم زراعتها وشمولها بالمشروع.

مذكرة دعوة

محكمة بداية حقوق عمان، رقم الدعوى ٩٤/٤٤٧٥

اسم المدعى عليه وشهرته ومحل اقامته عطاف محمد عبدالله الكلباني مجهولة مكان الاقامة، يقتضي حضورك لمحكمة بداية حقوق عمان يوم الخميس الواقع في ١٩٩٥/٩/٢٨ الساعة التاسعة للنظر في الدعوى التي اقامها عليك عماد عبدالله يحيى الجايح.

سلطة الكهرباء الأردنية بالتعاون مع جريدة الاسواق

مسابقة ترشيد الطاقة الكهربائية

((كلنا بحاجة الى الكهرباء... فحافظوا عليها))

تنظم سلطة الكهرباء الاردنية وجريدة الاسواق مسابقة للاطفال والفتيان في مجال الرسم وتصميم البوستر، وذلك حول موضوع الترشيد في استهلاك الطاقة الكهربائية وتحت شعار «كلنا بحاجة الى الكهرباء.. فحافظوا عليها».

«الكهرباء» طاقة نظيفة سهلة الاستعمال لا يمكن الاستغناء عنها في حياتنا، وحتى نستطيع الاستمرار بالتمتع بهذه النعمة ولتخفيف قيمة فاتورة الكهرباء، لا بد ان نتبع خطوات بسيطة للتخفيف من استهلاك الكهرباء.

المطلوب من اصدقائنا الاعزاء التعبير عن هذه الخطوات والاساليب برسومات تعبيرية وذلك حسب الشروط التالية:

مسابقة الرسم للاطفال من سن (٧) سنوات ولغاية (١٤) سنة

شروط المسابقة

- المشاركة برسمة واحدة فقط.
- بالامكان استخدام جميع انواع الالوان في الرسم، بما في ذلك الفحم، الورق اللاصق، الاقمشة الملونة.
- ترسم اللوحة على ورقة بيضاء.
- تقدم اللوحة دون بروان.
- عدم كتابة اي شيء خلف الرسمة.
- يكتب المتسابق على كوبون المسابقة المعلومات التالية:
  - الاسم رباعي - العمر - الصف - المدرسة - صندوق البريد - رقم الهاتف
- عدم الصاق كوبون المسابقة على اللوحة.
- آخر موعد لاستلام المشاركات هو ١٩٩٥/١٠/٢٥ .

مسابقة تصميم بوستر للفتيان والفتيات من سن (١٥) سنة ولغاية (١٨) سنة بنفس الشروط السابقة.

سيتم تقديم جوائز قيمة للاعمال الفائزة

ترسل المشاركات الى العناوين التالية:
سلطة الكهرباء الاردنية
ص.ب. (٢٣١٠) عمان - الاردن

او تسلم لقسم العلاقات العامة في مبنى سلطة الكهرباء الاردنية الكائن في جبل عمان الدوار السابع.

جريدة الاسواق
ص.ب. (١١١١٧) الرمز البريدي (١١١٢٣)

حافظ على نظافة المصابيح الكهربائية لان الغبار المتراكم يحجب النور للمصباح النظيف يعطي من الاضاءة ضعفي ما يعطيه المصباح غير النظيف

كوبون مسابقة (كلنا بحاجة الى الكهرباء فحافظوا عليها)
الاسم رباعي
العمر
الصف
المدرسة
صندوق البريد
هاتف رقم
نوع المسابقة

شركة الاتصالات الفلسطينية المساهمة العامة المحدودة

شركة مساهمة عامة

إعلان طرح أسهم للإكتتاب العام

يسر اللجنة التأسيسية لشركة الاتصالات الفلسطينية المساهمة العامة المحدودة أن تعلن عن طرح (٨,٧٥٠,٠٠٠) سهماً من أسهم الشركة للإكتتاب العام وذلك بعد أن تم تسجيل الشركة لدى مسجل الشركات في مدينة أريحا تحت رقم ٥٦٣٢٠١٠٢٩ بتاريخ ١٩٩٥/٨/٢٨ برأسمال مصرح به مقداره خمسة وثلاثون مليون ديناراً أردنياً مقسم إلى خمسة وثلاثين مليون سهماً قيمة كل سهم الإسمية دينار أردني واحد .

وقد اكتتب المؤسسون المذكورة أسماؤهم ومساهمتهم أدناه ب (٢٦,٢٥٠,٠٠٠) سهماً قيمتها الاسمية (٢٦,٢٥٠,٠٠٠) ديناراً ودفعوا ٢٥ ٪ من القيمة الاسمية حسب نظام الشركة وسيجري الاكتتاب وفقاً للبيانات والشروط التالية :

أولاً : الأغراض الرئيسية للشركة

١) إنشاء وإقامة محطات للإتصالات السلكية واللاسلكية بما فيها شبكات الهاتف وتوفير خدمات الاتصالات على اختلاف أنواعها والعمل في مجال صناعة أجهزة الاتصالات المختلفة .

٢) فتح فروع للتنفيذ والإدارة والإشراف والمتابعة مع الجمهور والسلطات المختلفة في المناطق التي ترتأي الشركة أنها ملائمة لتحقيق أغراضها وخدمة الجمهور .

٣) بيع أو تأجير خدمات الاتصالات سواء بصورة دائمة أو مؤقتة لقاء رسوم تحددها الشركة وفقاً لمعطيات السوق المحلية وبموجب ما تقرره السلطة الوطنية .

٤) القيام بجميع ما هو ضروري لتنفيذ الغايات الرئيسية بالطريقة التي يقررها مجلس الإدارة من وقت إلى آخر مع مراعاة أحكام القانون ، ولها في سبيل تحقيق الأغراض الرئيسية أن تتخذ كافة الإجراءات التي تجيزها القوانين والأنظمة المرعية وعقد تأسيسها .

ثانياً : شروط الإكتتاب العام

١) يتم طرح الأسهم للإكتتاب العام عن طريق نشر إعلان دعوة إلى طرح أسهم ، وإن عناصر هذا الطرح لا تكتمل إلا بنشرة الإصدار التي يتوجب على كل مستثمر مطالعتها وتفهمها بعمق وعلى ضوئها يتم طلب الاكتتاب وفق عقد التأسيس والنظام الأساسي والنماذج المعدة لذلك .

٢) يعبأ نموذج طلب الاكتتاب كاملاً مرفقاً به وثائق إثبات شخصية ويسلم مع قيمة الأسهم المكتتب بها مع كتابة اسم المكتتب رباعياً إلى الجهة التي تمّ الإكتتاب بواسطتها .

٣) يحتفظ المكتتب بإيصال الدفع بعد ختمه وتوقيعه من البنك الذي تمّ الاكتتاب بواسطته وذلك لحين إستكمال إجراءات تسجيل إكتتابه بأسهم الشركة .

٤) ان الاكتتاب بأسهم الشركة يعني إقرار المكتتب بنظام الشركة وعقد تأسيسها .

٥) عدد الأسهم المطروحة للإكتتاب العام (٨,٧٥٠,٠٠٠) سهماً قيمتها الإسمية (٨,٧٥٠,٠٠٠) ديناراً أردنياً .

٦) سعر السهم المطروح للاكتتاب العام دينار أردني واحد يمثل القيمة الإسمية للسهم .

٧) تسديد قيمة السهم : يتم تسديد قيمة السهم المكتتب به بواقع (٢٥ ٪) من قيمته الإسمية عند الاكتتاب ويسدد الباقي حسبما يقرره مجلس إدارة الشركة خلال المدة المعينة في قانون الشركات .

٨) فترة الاكتتاب : يبدأ الإكتتاب العام إعتباراً من صباح يوم السبت الموافق ١٩٩٥/٩/٢٣ وينتهي يوم الأحد الموافق ١٩٩٥/١٠/٢٢ .

٩) يتم الاكتتاب بحسب الطريقة التي تقررها هيئة المؤسسين ويتم الإعلان عن ذلك بالصحف المحلية ويحق للمكتتب الحصول على نسخة من عقد التأسيس والنظام الأساسي للشركة .

١٠) يكون الحد الأدنى للإكتتاب (٢٠٠) مائتي سهم ولا تكون الشركة ملزمة بتخصيص هذا العدد ، إذ يخضع ذلك لأحكام تخصيص الاسهم الواردة في قانون الشركات .

١١) تقوم الشركة بإعداد كشوفات بأسماء المكتتبين بالأسهم التي يمتلكها كل من مساهمي الشركة كما يتم تزويد مراقب الشركات بهذه الكشوفات حال الانتهاء من عملية التخصيص وفقاً للأصول .

١٢) في حالة زيادة عدد الأسهم المكتتب بها عن عدد الاسهم المطروحة للإكتتاب العام تتمّ عملية التخصيص بموجب أحكام قانون الشركات وستقوم الشركة بإعادة المبالغ الفائضة من الاكتتاب العام لإصحابها خلال ٣٠ يوماً من تاريخ إعلان الإكتتاب العام .

١٣) لا يجوز لأكثر من شخص واحد الإشتراك في الطلب الواحد للإكتتاب في تلك الأسهم إلا إذا كان شخصاً إعتبارياً ويحظر الإكتتاب الوهمي أو بأسماء وهمية وذلك تحت طائلة بطلان الاكتتاب في أي من الحالات المنصوص عليها في هذه الفقرة .

١٣) لا يجوز لأكثر من شخص واحد الإشتراك في الطلب الواحد الإكتتاب في تلك الأسهم إلا إذا كان شخصاً إعتبارياً ويحظر الإكتتاب الوهمي أو بأسماء وهمية وذلك تحت طائلة بطلان الاكتتاب في أي من الحالات المنصوص عليها في هذه الفقرة .

١٤) يقوم طالب الإكتتاب بالتوقيع على طلب الإكتتاب الذي يحتوي على إقرار باستلام عقد التأسيس والنظام الأساسي للشركة المُعدّ وفق القانون والأصول وإطلاعه على كافة محتوياته ودراستها بعناية وفهم مضمونها .

١٥) يجري الإكتتاب لدى البنك العربي بكافة فروعه في الضفة الغربية وقطاع غزة وفق النماذج المعدة لذلك وبعد الحصول على نسخة الإصدار وعقد التأسيس والنظام الأساسي للشركة .

ثالثاً : الغاية من الإصدار

إن الغاية من الإصدار هو تأسيس شركة اتصالات مساهمة عامة لممارسة جميع أنواع الإتصالات السلكية واللاسلكية وما يقرره مجلس الإدارة من وقت لآخر مع مراعاة أحكام القانون .

ملاحظة هامة :

إن هذا الإعلان لا يشكل طرحاً لأسهم الإكتتاب العام بالمعنى المقصود وإنما هو دعوة إلى طرح أسهم للإكتتاب العام . إن عناصر هذا الطرح تكتمل بعقد التأسيس والنظام الأساسي التي يتوجب على كل مستثمر مطالعتها وتفهمها وفي هذا يتم تقديم المستثمر لطلب الإكتتاب وفقاً للنماذج المعدة لهذه الغاية والموضوعة تحت تصرف الجمهور لدى الجهات التي تعينها الشركة .

طلب اكتتاب

المدينة : _____ بتاريخ / / ١٩٩

السادة شركة الإتصالات الفلسطينية (المساهمة العامة المحدودة)

الإسم الأول الثاني الثالث العائلة

أنا / نحن _____ من الجنسية _____

أحمل جواز سفر / هوية رقم _____ مكان وتاريخ الصدور _____

رقم السجل التجاري (للشركات والمؤسسات) _____

العنوان : البلد : _____ المدينة _____ الشارع _____

ص . ب ( ) الرمز البريدي _____ فاكس _____ هاتف _____

أوافق على اكتتابي في شركة الإتصالات الفلسطينية (المساهمة العامة المحدودة)

بأسهم عددها (رقماً) _____ سهم (كتابة) _____ سهم

إجمالي قيمتها الإسمية (رقماً) _____ دينار أردني (كتابة) _____

دينار أردني هذا وأنني أقر بإنني قد تسلمت نسخة من عقد التأسيس والنظام الداخلي للشركة وإعلان طرح الأسهم للإكتتاب العام المعدة حسب الأصول ووفقاً للقانون وقد اطلعت على كافة محتوياتها ودققتها بعناية وفهمت مضمونها ووافقت عليها ، وبناء على ذلك تم اكتتابي في الأسهم المذكورة أعلاه .

وأدفع الآن مبلغ : (رقماً) _____ دينار أردني (كتابة) _____ دينار أردني

وذلك بايداعه نقداً / بموجب شيك رقم _____ مسحوب علي بنك _____

اسم صاحب الحساب _____ رقم الحساب _____

يرجى في حال تخصيصكم لي عدداً أقل من الأسهم التي اكتتب بها بسبب زيادة قيمة الإكتتاب على القيمة الإسمية المطروحة للاكتتاب رد الزيادة في قيمة اكتتابي كما يلي :

اصدار شيك لأمري بالمبلغ _____ أو تحويل المبلغ لحسابي رقم _____

لدى بنك _____ فرع _____

علماً بأنني أوافق على هذا التخفيض في عدد الأسهم .

توقيع المكتتب _____

فقط للإستعمال الخاص من قبل البنك الذي تم فيه الإكتتاب :

إسم المكتتب الرباعي : _____

عدد الأسهم المكتتب بها وقيمتها ( ) _____ سهم / دينار

تم الدفع نقداً / بموجب شيك رقم _____ مسحوب على بنك _____ فرع _____

اسم البنك : _____ إسم الموظف : _____

الفرع : _____ الخاتم والتوقيع : _____

فقط للإستعمال الخاص من قبل شركة الإتصالات الفلسطينية المساهمة العامة المحدودة :

عدد الأسهم المكتتبة _____ عدد الأسهم المخصصة _____ عدد الأسهم المرتجعة _____

قيمتها _____ رقم المساهم _____ إسم وتوقيع الموظف _____

قائمة المؤسسين

الرقم		عدد الاسهم	قيمة السهم بالدينار
١	شركة فلسطين للتنمية والاستثمار/بيدرا	٨,٧٥٠,٠٠٠	٨,٧٥٠,٠٠٠
٢	البنك العربي	٣,٥٠٠,٠٠٠	٣,٥٠٠,٠٠٠
٣	الشركة الفلسطينية للخدمات التجارية	٢,٦٣٠,٠٠٠	٢,٦٣٠,٠٠٠
٤	شركة العطاء للتنمية الفلسطينية	١,٧٥٠,٠٠٠	١,٧٥٠,٠٠٠
٥	بنك القاهرة عمان	١,٧٥٠,٠٠٠	١,٧٥٠,٠٠٠
٦	الشركة العربية الفلسطينية للاستثمار	٨٧٥,٠٠٠	٨٧٥,٠٠٠
٧	شركة صامد للتنمية والاستثمار	٧٠٠,٠٠٠	٧٠٠,٠٠٠
٨	بنك الاستثمار الفلسطيني	٤٥٥,٠٠٠	٤٥٥,٠٠٠
٩	شركة فلسطين للاستثمار العقاري	٣٥٠,٠٠٠	٣٥٠,٠٠٠
١٠	شركة فلسطين للاستثمار الصناعي	٣٥٠,٠٠٠	٣٥٠,٠٠٠
١١	وست بورت تريدنغ كوربوريشن	٣١٥,٠٠٠	٣١٥,٠٠٠
١٢	شركة الافاق للتطوير والاستثمار م.ع.م	٢٨٠,٠٠٠	٢٨٠,٠٠٠
١٣	بنك الاردن	٢٨٠,٠٠٠	٢٨٠,٠٠٠
١٤	شركة أوركس	٢٨٠,٠٠٠	٢٨٠,٠٠٠
١٥	شركة غزة الأهلية للتأمين	٢٤٥,٠٠٠	٢٤٥,٠٠٠
١٦	شركة السلام العالمية للاستثمار	٢١٠,٠٠٠	٢١٠,٠٠٠
١٧	شركة تراست للتأمين	٢١٠,٠٠٠	٢١٠,٠٠٠
١٨	بنك الاردن والخليج	١٧٥,٠٠٠	١٧٥,٠٠٠
١٩	بنك فلسطين المحدود	١٤٠,٠٠٠	١٤٠,٠٠٠
٢٠	شركة سيلار القدس	١٢٢,٥٠٠	١٢٢,٥٠٠
٢١	شركة ميديا للاستشارات المالية	١٠٥,٠٠٠	١٠٥,٠٠٠
٢٢	شركة يسر للاستثمار	١٠٥,٠٠٠	١٠٥,٠٠٠
٢٣	شركة التأمين الأردنية	١٠٥,٠٠٠	١٠٥,٠٠٠
٢٤	شركة مجموعة الطريفي	١٠٥,٠٠٠	١٠٥,٠٠٠
٢٥	بان جلف انفستمنت كوربوريشن	١٠٥,٠٠٠	١٠٥,٠٠٠
٢٦	شركة فلسطين للصناعات الخفيفة	١٠٥,٠٠٠	١٠٥,٠٠٠
٢٧	شركة ستيلا مارس	١٠٠,٠٠٠	١٠٠,٠٠٠
٢٨	بنك القدس للتنمية والاستثمار	٧٠,٠٠٠	٧٠,٠٠٠
٢٩	شركة اتحاد الموردين	٧٠,٠٠٠	٧٠,٠٠٠
٣٠	شركة المؤسسة العربية للتأمين	٧٠,٠٠٠	٧٠,٠٠٠
٣١	مجموعة غزة للإنماء	٧٠,٠٠٠	٧٠,٠٠٠
٣٢	صندوق توفير مستخدمي شركة مصانع الزيوت النباتية	٧٠,٠٠٠	٧٠,٠٠٠
٣٣	شركة المؤسسة العربية للتأمين صندوق توفير الموظفين	٧٠,٠٠٠	٧٠,٠٠٠
٣٤	شركة المشرق للتأمين	٧٠,٠٠٠	٧٠,٠٠٠
٣٥	المجموعة العالمية للتركيبات التجارية	٧٠,٠٠٠	٧٠,٠٠٠
٣٦	شركة الحاج طاهر المصري	٧٠,٠٠٠	٧٠,٠٠٠
٣٧	شركة المؤسسة العربية الحديثة للاعمال التجارية	٧٠,٠٠٠	٧٠,٠٠٠
٣٨	شركة يونيتل	٧٠,٠٠٠	٧٠,٠٠٠
٣٩	شركة المشرق العقارية	٧٠,٠٠٠	٧٠,٠٠٠
٤٠	شركة المسيرة للاستثمار	٧٠,٠٠٠	٧٠,٠٠٠
٤١	شركة الآفاق للتنمية	٧٠,٠٠٠	٧٠,٠٠٠
٤٢	شركة نهس بورت	٧٠,٠٠٠	٧٠,٠٠٠
٤٣	الشركة المتحدة للتخطيط والهندسة	٧٠,٠٠٠	٧٠,٠٠٠
٤٤	شركة البنك الاسلامي العربي	٧٠,٠٠٠	٧٠,٠٠٠
٤٥	الشركة الشرقية للتنمية الاقتصادية	٥٢,٥٠٠	٥٢,٥٠٠
٤٦	الشركة الوطنية لتجارة الأسهم	٥٢,٥٠٠	٥٢,٥٠٠
٤٧	شركة عمارة للتجارة والصناعة	٥٢,٥٠٠	٥٢,٥٠٠
٤٨	شركة الصوفي للتجارة والمقاولات	٥٢,٥٠٠	٥٢,٥٠٠
٤٩	شركة الاتحاد للبغلون الجاهز	٥٢,٥٠٠	٥٢,٥٠٠
٥٠	شركة شاركو العالمية	٥٢,٥٠٠	٥٢,٥٠٠
٥١	المكتب الهندسي للتصميم والاستشارة	٥٢,٥٠٠	٥٢,٥٠٠
٥٢	شركة المشرق للتنقل المتدفقة	٥٢,٥٠٠	٥٢,٥٠٠
٥٣	شركة التأمين الوطنية	٥٢,٥٠٠	٥٢,٥٠٠
٥٤	شركة القدس للمستحضرات الطبية	٥٢,٥٠٠	٥٢,٥٠٠
٥٥	الشركة الفلسطينية للاستثمار والانماء	٥٢,٥٠٠	٥٢,٥٠٠
٥٦	شركة المستثمرون العرب	٣٥,٠٠٠	٣٥,٠٠٠
٥٧	شركة رواد فلسطين	٣٥,٠٠٠	٣٥,٠٠٠
٥٨	شركة بير زيت فلسطين لصناعة الكوية	٣٥,٠٠٠	٣٥,٠٠٠
٥٩	شركة العقول	٣٥,٠٠٠	٣٥,٠٠٠
٦٠	شركة مصانع الزيوت النباتية	٣٥,٠٠٠	٣٥,٠٠٠
٦١	شركة سنكو للاتصالات	٣٥,٠٠٠	٣٥,٠٠٠
٦٢	شركة تجارة السيارات	٣٥,٠٠٠	٣٥,٠٠٠
٦٣	الشركة الفلسطينية للمحركات	٣٥,٠٠٠	٣٥,٠٠٠
٦٤	شركة سلسكو للتقنيات والمقاولات	٣٥,٠٠٠	٣٥,٠٠٠
٦٥	الشركة العربية للاستشارات والتموين	٣٥,٠٠٠	٣٥,٠٠٠
٦٦	شركة جمل خازق	٣٥,٠٠٠	٣٥,٠٠٠
	المجموع	٢٦,٢٥٠,٠٠٠	٢٦,٢٥٠,٠٠٠

ملاحظة هامة : جميع الحوالات الخاصة بمساهمات المكتتبين ستكون معفاة من العمولات البنكية

لا نقبل بأي حال

ان يملي احد ارادته علينا

الكباريتي: احترنا في علاقاتنا مع بعض الاشقاء العرب

■ معنيون بالوضع الداخلي في العراق وبحقوق الانسان فيه ■ لا مانع لدينا من التشاور بموضوع الحفاظ على وحدة وسلامة الاراضي العراقية

■ الاردن لا يمكن ان يقاس بحجم سكانه وانما بدوره ورسالته

■ لا ادري كيف ينطبق منطق خدمة اسرائيل على المؤتمر الاقتصادي في عمان ولا ينطبق على «برشلونة»

الاسواق

اكد السيد عبدالكريم الكباريتي وزير الخارجية ان الاردن لا يعارض دور اية دولة عربية او اسلامية في المنطقة بما يخدم قضايا السلم والامن والاستقرار والتنمية.

وقال السيد الكباريتي في مقابلة اجرتها معه جريدة «الوفد» المصرية: لقد احترنا في علاقاتنا مع بعض الاشقاء العرب فعندما تتطابق مواقفنا مع مواقفهم يقولون ان الاردن يحاول ان يأخذ دورا اكبر من حجمه وعندما تتعارض مواقفنا مع مواقفهم يقولون اننا خرجنا عن التنسيق العربي.

«الاسواق» تعيد نشر نص مقابلة السيد وزير الخارجية مع جريدة «الوفد» المصرية:

● ما زال الضباب وعدم الوضوح يسود العلاقات المصرية الاردنية في اعقاب التطورات الاخيرة للعراق والتحركات الاردنية التي ظهرت وكأنها مخططات غامضة تثير الشكوك؟

- لقد احترنا في علاقاتنا مع بعض الاشقاء العرب. فعندما تتطابق مواقفنا مع مواقفهم يقولون ان الاردن يحاول ان يأخذ دورا اكبر من حجمه وعندما تتعارض مواقفنا مع مواقفهم يقولون ان الاردن خرج عن التنسيق العربي وتجاوز التوافق العربي. هناك من ينظر الى الاردن على انها دولة بحجم لا يزيد على اربعة ملايين نسمة، ويريد ان يصادر القرار الاردني وان يمنع الاردن من ممارسة دوره الطبيعي الذي يريده لنفسه . نحن نرى ان الاردن لا يمكن ان يقاس فقط بحجم سكانه - وانما بالدور الذي يلعبه والقضية والرسالة التي يحملها ونحن نصر على ممارسة هذه الرسالة بالطريقة التي نعتقد انها تخدم مصالحنا ولا نقبل باي حال ان يملي علينا احد ارادته.

● اخذ على الاردن اللهفة على تقويض النظام العراقي الآن دون وجود بديل واضح يجمع كل العراق بطوائفه الثلاث السنة الشيعة، الاكراد؟

- قضية العراق وكما ذكر معالي وزير خارجية البحرين قضية مدرجة على جدول اعمال كافة اللقاءات العربية - والكل يعلم ان الوضع في العراق يعني كل الدول العربية وبالذات دول الجوار ونحن معنيون بالوضع الداخلي في العراق وبحقوق الانسان فيه. ونعتقد ان الاهتمام بحقوق الانسان العربي هو مسؤولية كل الدول والانظمة العربية - وهي ليست تدخلا في الشؤون الداخلية للدول العربية.

● مخاوف مصر في الاساس كانت نابعة من ان اي تدخل خارجي في شؤون العراق يمكن ان يزيد الوضع العربي تأزما؟

- اذا كانت هناك رؤية تدعو الى عدم التدخل في شؤون العراق وفي نفس الوقت تكفل حقوق الشعب العراقي الاساسية ووحدة اراضيه وسلامتها والسيادة العربية عليها. فنحن على استعداد للتنسيق والتعاون والتشاور - ولو اننا نعرف ان هذا كله في المحصلة النهائية لا يعني الاتفاق - ومع ذلك لا مانع لدينا من الجلوس والدعوة الى التشاور في موضوع الحفاظ على وحدة وسلامة الاراضي العراقية.

● التحركات الاردنية اعطت انطباعا بان الاردن كما لو كان يمارس نوعا من الوصاية على العراق خاصة عندما انبرى يتحدث عن حقوق الانسان والحريات؟

- عندما طرحنا فكرة المصالحة طرح علينا مبدأ المصارحة - وعندما تكلمنا عن المصارحة قالوا فلنبدأ بالمصافحة اولا، فتجاوب الاردن بالمصافحة. والمصارحة ويصر على قضية المصالحة على اسس واضحة متينة نحن مع اية رؤية عربية - تكون واضحة المعالم. اننا ندعمهم عندما يقولون ان الموقف من العراق يجب ان يكون مبنيا على اساس قرارات الشرعية الدولية والعربية اما ان يقولوا لنا ان الكلام في حقوق الانسان والحريات وسلامة الاراضي ووحدتها ليس جزءا من قرارات الشرعية العربية والدولية فهذا هو الامر المرفوض وغير المقبول.

● هناك من يذهب الى ان الاردن يعيش في وهم مفاده بان مصر وسوريا تخوضان معه صراعا على دور اقليمي متزايد في المنطقة؟

- لا نريد ان نعارض دور اية دولة عربية، نحن نعتقد ان اية دولة في المنطقة - عربية او اسلامية لها دور وتتمنى ان يكون ايجابيا وبناء ويخدم قضايا السلم والامن والاستقرار والتنمية ونعتقد ان دور الاردن ينسجم مع هذه النظرة. وكما قلت لك نحن اصحاب رسالة وسنستمر في ادائها سواء اكان هذا مرضيا للغير او مغضبا لهم.

● هناك من يجذر من النتائج المترتبة على قمة التعاون الاقتصادي التي ستعقد في عمان الشهر القادم بدعوى انها منتدى سابق لاوانه؟

- لقد وجهنا الدعوات الى كافة الدول التي نعتقد انها يجب ان تشارك في هذا المؤتمر الدولي - ان الاردن هي الدولة المضيفة لهذا المؤتمر - واؤكد ان الاستجابات التي تلقيناها من كافة الدول التي وجهت اليها الدعوات كانت ايجابية - واذا كانت هناك مواقف اخرى لبعض هذه الدول فهي بالتأكيد صادرة من دول لن تشارك في هذا المؤتمر.

● مسؤولو هذه الدول قالوا ان المؤتمر يخدم اسرائيل في المقام الاول ولهذا ما كان لهم ان يشاركوا فيها؟

- ارجو ان اكون دقيقا في التعبير عن موضوع التعامل مع اسرائيل وموضوع التعاون الاقليمي والتنمية الاقليمية - وارجو ان يكون هناك مقياس ومعيار واحد للتعامل مع هذه القضايا حتى لا نخلط بين لفظي الوفاق والنفاق - ولا ادري كيف ينطبق منطق خدمة اسرائيل على مؤتمر اقتصادي يعقد في عمان ولا ينطبق على مؤتمر اقتصادي يعقد في برشلونة في تشرين الثاني القادم.

● ما هي مطامح الاردن من القمة الاقتصادية المزمع عقدها في عمان الشهر القادم؟ وما الذي يمكن ان يعود على المنطقة العربية بعقدها؟

- لا اريد ان اضيف الى ما ورد على لسان الدكتور عاطف صدقي وقرارات مجلس الوزراء المصري مؤخرا وقرارات مجلس التعاون الخليجي من حيث النظرة الى هذا اللقاء الدولي الذي سيعقد في عمان على اساس انه جهد تنموي سيساهم في تحسين الاوضاع الاقتصادية والمعيشية للمنطقة وستكون هذه الجهود روافد لعملية السلام وتعميم فوائدها على شعوب المنطقة باسرها.

● ما هي رؤيتكم حيال ما آلت اليه الصورة في المنطقة والتي تؤكد ان اسرائيل قد نجحت في تمزيق الصف العربي عندما تم تجاوز التنسيق بينكم وبين سوريا والفلسطينيين بتوقيعكم على معاهدة السلام مع اسرائيل والتي احرزت لاسرائيل كل المكاسب؟

● الكباريتي

- الواقع يقول بغير ذلك. الواقع يقول ان دور الاردن بعد معاهدة السلام قد ازداد وضوحا الى جانب بناء جسور الثقة بين الدول العربية. بل واصبحت العلاقات الاردنية العربية افضل حالا - وباشواط كبيرة جدا - بعد معاهدة السلام مما كان عليه الوضع قبل التوقيع على المعاهدة.

● هل تحدد موعد لزيارة الملك حسين الى اسرائيل؟

- لم اسمع عن اي موعد قد تحدد حتى الآن. ولكني لا اعتقد ان هناك ما يمنع من تبادل الزيارات طالما ان هناك معاهدة سلام وطالما ان هناك تبادلا دبلوماسيا بين البلدين.

افتتحه الرئيس الاندونيسي في جاكارتا

د. العبادي يشارك بالافتتاح الرئيسي لمهرجان الانتهاء من كتابة مصحف الاستقلال

جاكارتا - بترا - شارك الدكتور عبدالله العبادي وزير الاوقاف والمقدسات والشؤون الاسلامية في حفل الافتتاح الرئيسي للمهرجان الذي تم برعاية وحضور الرئيس الاندونيسي سوهارتو ومشاركة العديد من ممثلي دول العالم الاسلامي الذي اقيم يوم السبت الماضي بمناسبة مرور خمسين عاما على استقلال اندونيسيا.

وقد شمل الحفل وقائع الانتهاء من كتابة مصحف الاستقلال الذي انجز خلال السنوات الاربع الماضية ٥١ شجانا خطابيا ومعارض متعددة شاركت فيها المملكة الاردنية الهاشمية بجناح «الاعمار الهاشمي الثالث للمسجد الاقصى المبارك وقبة الصخرة المشرفة» وبالاعمار الذي يتم لمقامات الصحابة في المملكة.

وفي لقاء مع الرئيس سوهارتو بعد انتهاء مراسم الاحتفال نقل وزير الاوقاف تحيات جلالة الملك الحسين الى الرئيس الاندونيسي وتهاني جلالته بهذه المناسبة وتقدير المملكة حكومة وشعبا لتقدم اندونيسيا وحرصها على توثيق الصلات الاردنية - الاندونيسية. هذا وقد اجتمع وزير الاوقاف صباح امس الاثنين مع نائب رئيس الجمهورية السيد تري سوتريسنو بحضور السيد لؤي الخشمان السفير الاردني في اندونيسيا حيث نقل تحيات سمو نائب جلالة الملك ولي العهد الى السيد سوتريسنو وتهاني سموه للشعب الاندونيسي بهذه المناسبة الكبيرة. وجرى خلال اللقاء بحث سبل توثيق العلاقات بين البلدين وبخاصة في المجالات الاسلامية والتركيز على سبل زيادة عدد الطلبة الاندونيسيين الراغبين بالالتحاق في الجامعات الاردنية وبخاصة جامعة آل البيت لدراسة علوم الشريعة واللغة العربية وغيرها من التخصصات.

كما جرى التأكيد على التسهيلات التي تقدمها المملكة للمعتمرين الاندونيسيين بزياراتهم للمواقع الاسلامية في المملكة في طريقهم لاداء العمرة.

هذا وقد ابدى نائب الرئيس الاندونيسي امتنان اندونيسيا على المشاركة الاردنية في احتفالات مرور خمسين عاما على استقلالها وترحيبها بتوثيق العلاقات مع المملكة الاردنية الهاشمية في جميع المجالات مؤكدا انها ستحرص على المشاركة في مؤتمر قمة عمان الاقتصادية على المستوى الرسمي ومستوى رجال الاعمال.

وخلال اجتماعه مع وزير الشؤون الدينية الاندونيسية الدكتور ترمذي طاهر استعرض الدكتور العبادي الاتفاقية الموقعة بين البلدين في مجال الشؤون الاسلامية وتم الاتفاق على تفعيل بنود هذه الاتفاقية والتوسع في تبادل الخبرات في مجالات ادارة الاوقاف واستثمارها وتبادل المطبوعات والبرامج الاعلامية الاسلامية وزيارات العلماء والمفكرين من الجانبين.

كما جرى الاتفاق على عقد اجتماع اللجنة المشتركة الخاصة بهذه الاتفاقية المشكلة برئاسة وزيري الاوقاف في البلدين في عمان في اقرب فرصة ممكنة.. وتم الاتفاق مبدئيا على ان يرافق ذلك اقامة معرض ثقافي اسلامي اندونيسي في المملكة وان يقام في وقت لاحق معرض ثقافي اسلامي اردني في اندونيسيا.

وحضر الاجتماع السيد لؤي الخشمان السفير الاردني المعتمد في اندونيسيا.

● العبادي

دراسة لاستحداث محاكم بدائية

التل يتفقد عددا من المحاكم في عمان الكبرى

عمان - بترا - قام السيد هشام التل وزير العدل صباح امس بجولة تفقدية شملت عددا من المحاكم في منطقة عمان الكبرى حيث اطلع على سير العمل في محكمة صلح شرق عمان التي تم افتتاحها مؤخرا وتضم دائرة كاتب عدل فيما سيتم استحداث دائرة اجراء فيها قريبا.

وزار السيد الوزير خلال الجولة محكمة صلح الحسين التي خصصت لقضاة الصلح ودائرة اجراء مركزية مع رئاسة اجراء لمنطقة عمان الكبرى بالاضافة الى تفقده سير العمل في المبنى الجديد لمحكمة استئناف ضريبة الدخل الذي سيتم الانتقال اليه قريبا والذي سيضم بالاضافة الى محكمة استئناف الضريبة محاكم صلحية وكتاب عدل وإجراء بهدف خدمة المناطق الغربية في عمان.

وقال السيد التل في تصريح لوكالة الانباء الاردنية بان هناك دراسة في الوزارة لاستحداث محاكم بدائية في منطقة عمان الكبرى بالاضافة الى الخدمات القضائية الموجودة حاليا لنشر الخدمة القضائية.

ورافق السيد الوزير خلال الجولة كل من القاضي انيب الجلامدة النائب العام والقاضي مشهور كوخ رئيس محكمة بداية عمان والقاضي عبدالفتاح الظاهر رئيس محكمة استئناف ضريبة الدخل.

يقام برعاية سمو ولي العهد

الاعداد لمعرض عمان الدولي الخامس للكتاب

■ الحباشنة: تخفيضات على الاسعار للطلبة

عمان - بترا - عقد في وزارة الثقافة امس اجتماع ترأسه المهندس سمير الحباشنة وزير الثقافة بحضور اعضاء اللجنة العليا للإعداد لمعرض عمان الدولي الخامس للكتاب الذي سيقام في صالة المركز العالمي للمعارض في عمان خلال الفترة ما بين ١٩٩٥/١٠/١٨ ولغاية ١٩٩٥/١١/٢ بالتعاون بين وزارة الثقافة واتحاد الناشرين الاردنيين. وجرى خلال الاجتماع استعراض الاجراءات والاستعدادات التي توصلت اليها اللجنة في الاعداد للمعرض الذي سيقام برعاية سمو الامير الحسن ولي العهد وتشارك فيه ولأول مرة اكثر من ٢٠٠ دار نشر محلية وعربية واجنبية منها حوالي ٣٠ دارا من الولايات المتحدة واوروبا و١٠ دور عربية من كل من الاردن ولبنان وسوريا ومصر والسعودية والعراق وليبيا والجزائر والمغرب واليمن.

وستنظم على هامش المعرض امسيات وندوات ثقافية وفكرية يجري خلالها استعراض قضايا الساعة والمستجدات التي طرأت على الساحة العربية والدولية اضافة الى تناول قضايا النشر وهموم الكاتب العربي.

واكد المهندس الحباشنة خلال الاجتماع على اهمية المعرض خاصة وانه يتزامن مع انعقاد مؤتمر عمان الاقتصادي داعيا الى ضرورة التغطية الاعلامية المكثفة لمجريات وفعاليات المعرض والعمل على إبراز الكتاب الاردني وإعطائه المكانة التي يستحقها.

واشار الى ضرورة تنظيم ووضع برامج لإتاحة الفرصة امام طلبة الجامعات والمعاهد والكليات والمدارس لزيارة المعرض والاستفادة من التخفيضات الخاصة على اسعار الكتب والتي تصل الى ٢٥ بالمائة.

محامون متدربون يؤدون اليمين القانونية

عمان - بترا - ادى عدد من المحامين المتدربين صباح امس اليمين القانونية امام السيد هشام التل وزير العدل بحضور الدكتور كمال ناصر نقيب المحامين.

وبذلك اصبح بامكانهم ممارسة اعمال المحاماة وفق الاسس القانونية والدستور.

د. البخيت يستقبل وفدا تركيا

الاسواق

استقبل الاستاذ الدكتور محمد عدنان البخيت رئيس جامعة آل البيت في مكتبه صباح امس الدكتور مصطفى بوسطالجي عميد كلية الالهيات في جامعة السلجوق التركية والوفد المرافق له، الذي يضم عددا من اساتذة التاريخ والتفسير وعلوم التلاوة وتاريخ الاسلام. واستعرض الدكتور البخيت اهداف الجامعة وفلسفتها المنبثقة من الرسالة النهضوية العربية والدلالات التاريخية التي تدعو الى حرية الفكر والتعبير والبحث والتسامح والتعايش المشترك القائم على التفاهم والحوار واحترام الرأي الآخر كما تدعو الى الجمع بين علوم الدين والدنيا، بالاضافة الى عنايتها بدراسة الاديان المقارنة والمذاهب الاسلامية السبعة، كما تم بحث العديد من المواضيع التي تهم اقطار العالم الاسلامي والطلبة المسلمين، وتم خلال اللقاء بحث سبل التعاون العلمي والاكاديمي بين كلية الالهيات في جامعة سلجوق التركية وجامعة آل البيت في مجالات تبادل اعضاء الهيئة التدريسية وقبول عدد من الطلبة بالاضافة الى تبادل المطبوعات والكتب.

وقام الوفد الضيف بجولة في الحرم الجامعي شملت المكتبة الهاشمية والمختبرات العلمية ومركزي اللغات والحاسوب.

تخريج مجموعة جديدة من المضيفات الجويات في الملكية الاردنية

الاسواق

رعى الكابتن جهاد ارشيد نائب المدير العام للعمليات الجوية نيابة عن المدير العام/الرئيس التنفيذي للملكية الاردنية يوم امس حفل تخريج دورة لمجموعة جديدة من المضيفات الجويات للملكية الاردنية في مركز تدريب الخدمة والسلامة الجوية بمطار الملكة علياء الدولي.

وقد اشتملت الدورة التي استمرت ثمانية اسابيع على مواضيع لتعريف المشاركات بالاساليب الحديثة لتقديم الخدمة للمسافرين والحفاظ على السلامة والأمن على متن الطائرات.

واكد الكابتن ارشيد على ضرورة تحسين نوعية الخدمات وتامين السلامة كمطلب اساسي في نوعية الخدمة التي تقدمها المؤسسة.

ثم القى السيد سامر المجالي نائب المدير العام لخدمات المسافرين كلمة رحب فيها بانضمام المجموعة الجديدة لأسرة الملكية الاردنية مشيرا الى المدخلات الاساسية المطلوبة لتحسين الخدمة الكلية على الطائرة، وسياسة المؤسسة لتطوير العنصر البشري الذي يقدم الخدمة لاضافة «اللمسة الشخصية» على طابعها العام، مؤكدا على اهمية استثمار التدريب لتحقيق الاهداف العامة لذلك.

● المضيفات الجدد في لقطة جماعية

يناقش موضوعات تقنية بيئية حساسة

الجغبير يفتتح فعاليات مؤتمر الزرقاء الهندسي الاول

كتب - عبداللطيف القرشي

رعى المهندس بشير الجغبير امين عام وزارة الاشغال العامة والاسكان فعاليات مؤتمر الزرقاء الهندسي الاول في مجمع النقابات المهنية بالزرقاء .

وقال الجغبير ان هذا المؤتمر الذي دعا اليه فرع النقابة في محافظة الزرقاء يأتي بادرة اولى نتمنى ان تحقق دورا رياديا فريدا، نظرا لما في برنامج هذا المؤتمر من موضوعات تقنية بيئية حساسة بالاضافة الى عنايته بشؤون اخرى كالمرور والصناعة.

واكد السيد الجغبير بان وزارة الاشغال العامة والاسكان تتعهد بان يتم تبني كافة التوصيات الصادرة عن هذا المؤتمر حسب ما يتعلق بمسؤوليات ومهام الوزارة بكل الجدية والموضوعية واتخاذ كافة الاجراءات لوضعها موضع التنفيذ.

المهندس علي سكر عضو مجلس النقابة ورئيس لجنة فرع الزرقاء قال: ان انعقاد هذا المؤتمر بداية طيبة نحو دراسة علمية موضوعية لمشاكل هذه المحافظة وهمومها.

المهندس شكر العسيلي عضو اللجنة التحضيرية قال ان محافظة الزرقاء تحتاج الى الكثير من الرعاية والاهتمام وان هذا المؤتمر يهدف الى تسليط الضوء على ثلاث اكبر مشكلات تعاني منها الزرقاء اخطرها التلوث البيئي. ويناقش المؤتمر ستة عشرة ورقة علمية على مدار يومين حول ملوثات الماء والهواء والغذاء والتربة والاثر البيئي لكل من مكاب النفايات والمصافي والمصانع والمحطات والخربة السمراء والحفر الامتصاصية والمواصلات والمرور والتلوث الكيماوي والبيولوجي والصناعي وغيرها.

وسيتحدث في اليوم الثاني عدد من المختصين حول عدد من الموضوعات ذات العلاقة وافتتح امين عام وزارة الاشغال على هامش المؤتمر معرضا للصناعات المحلية في محافظة الزرقاء.

● جانب من فعاليات المؤتمر

دعوة المرشحين للقبول ببرنامج الماجستير لمراجعة «الاردنية»

يطلب المسجل العام في الجامعة الأردنية من الطلبة التالية اسماؤهم والمرشحين للقبول في برامج الماجستير والدكتوراة من البدلاء مراجعة مسجل كلية الدراسات العليا في مديرية القبول والتسجيل اليوم الثلاثاء وغدا الاربعاء مصطحبين معهم الوثائق اللازمة والرسوم وهم:-

الماجستير

محمد شهاب، كامل سلطان، عمر ابو دولة، اسامة خريسات، شريف عرار، احمد الشيخ، معن الشياب، احمد ابو سخن، رولا النونو، خالد العجو، جابر عبدالرحمن، اسامه زيدان، عامر عنوي، صالح النسور، عريب النسور، ابتهال عمرو، فاطمة بدر، هيام حماد، احمد العساوده، عدنان هماش، مالك عطيات.

الدكتوراه :

زياد نياب.

لمراجعة تربية اربد الاولى

يطلب السيد عبدالحميد عباينة مدير التربية والتعليم لمنطقة اربد الاولى من التالية اسماؤهم مراجعة قسم شؤون الموظفين في المديرية لاستكمال اجراءات تعيينهم وبالسرعة الممكنة وهم:-

محمد الهزايلة، خليل ابو سردانه، قيس عبدالكريم، محمد احمد، علي ابراهيم، مروان السيد، عبدالباسط العزام، محمد الخصاونة، عبدالمنعم الجمال، احمد منسي، عمران احمد.

نشاطات شعبة الهندسة الميكانيكية في نقابة المهندسين الاردنيين

يلتقي مجلس شعبة الهندسة الميكانيكية في نقابة المهندسين الاردنيين في مطلع شهر تشرين الاول القادم بالزملاء المهندسين الميكانيكيين خريجي الاعوام من ١٩٩٠ ولغاية ١٩٩٥م.

وسيتم في هذا اللقاء الذي سيعقد في النقابة مناقشة اوضاع المهندسين والحديث حول ما يهمهم من دورات هندسية وعلمية ومحاولة ايجاد فرص عمل لهم داخل وخارج الاردن.

وكان مجلس الشعبة الميكانيكية قد التقى المهندسين تخصص هندسة صناعية والذين يزيد عددهم عن ١٥٠ مهندسا ومهندسة مساء الثلاثاء الماضي تم خلاله الحديث حول أهمية الهندسة الصناعية واهمية وجود جمعية تخدم المهندسين الصناعيين.

ويذكر ان مجلس الشعبة قد التقى ايضا المهندسين العاملين في مصفاة البترول الاردنية حيث جرى خلال هذا اللقاء استعراض المشاريع والانشطة التي يمكن ان تقدمها النقابة للعاملين في شركة مصفاة البترول.

حوار مفتوح بمناسبة يوم الطفل العربي

عمان - بترا - يعقد في غرفة تجارة عمان في الثالث من الشهر القادم حوار مفتوح تنظمه وزارة التنمية الاجتماعية بمناسبة يوم الطفل العربي.

جلالة الملك في الخطاب السياسي الشامل امام الاتحاد البرلماني الاوروبي

الحسين: معاهدة السلام الاردنية الاسرائيلية تمهد لظهور كتلة اقتصادية قوية تجمع الاردن واسرائيل وفلسطين ومصر

■ أؤيد البدء في حوار فوري بين الممثلين الشرعيين للطوائف العراقية الثلاث وصورة للمصالحة الوطنية

■ سأقف بحزم للمحافظة على سيادة العراق ووحدة اراضيه ■ قررنا صنع السلام الحقيقي مع اسرائيل ونؤمن بحق الشعب الفلسطيني في المشاركة بعهده

ستراسبورغ - بترا - قال جلالة الملك الحسين ان هدفي من صنع السلام مع اسرائيل لم يكن إنهاء حالة الحرب وحسب.. فقد كانت حالة اللاحرب واللاسلام تسود علاقات الاردن وغيرها من الدول العربية بإسرائيل عبثا طوال خمسة وعشرين عاما وكان لا بد من تبني المعادلة التي تضمن ان انعدام الحرب يساوي السلام الحقيقي وهذا هو السلام الذي قررنا صنعه مع اسرائيل.. سلام دافئ لا سلام بارد سلام يمكن شعبينا من الالتقاء والتعامل والإفادة من بعضهما البعض ومن العمل معا لخلق حياة افضل لهما ولكل من يعيش في المنطقة.

واضاف جلالته في الخطاب السياسي الشامل الذي القاه جلالته امام الاتحاد البرلماني الاوروبي في ستراسبورغ مساء امس اننا في عقد السلام مع اسرائيل وتقرير التعايش معها على اسس الثقة المتبادلة والامن والتعاون لم ننس او نتجاهل الجزء الثالث المكمل للاراضي المقدسة وهو الحقوق الفلسطينية المشروعة في الارض الفلسطينية والشعب الفلسطيني.

وقال جلالته اننا نؤمن بان للشعب الفلسطيني حق المشاركة في عهد السلام الجديد هذا على ارضه متمتعا بذات القدر من الامن والأمل بالرخاء والحياة الافضل وسنستمر في تقديم الدعم لهم لتحقيق كل اهدافهم المشروعة وفي ممارسة جميع نشاطاتهم المشروعة.

وقال جلالة الحسين ان القدس مقصد الحج وقطب الصلاة لكل اتباع الديانات الابراهيمية الثلاث.. كنا دوما نأمل الا تكون محورا للنزاع بل ان تكون منصة للمصالحة فلا يجب ان يكتب تاريخها كسلسلة من حلقات التحرير والهزائم فمكانها الصحيح في التاريخ هو نقطة تلاقي الديانات السماوية الثلاث اليهودية والمسيحية والاسلام حيث تكون السيادة لله وحده.وقال جلالته في الربع الاخير من عام ١٩٩٥ ستسنح الفرصة لحكومات دول اوروبا ومؤسساتها المشاركة في بناء الشرق الاوسط الجديد حيث سيحاول مؤتمر القمة الاقتصادية للشرق الاوسط وشمال افريقيا الذي سيعقد في عمان في ٢٩ من الشهر القادم ان يترجم بعض تطلعات مؤتمر الدار البيضاء الى مشاريع اقتصادية وحقائق واقعية وملموسة.. كما ستسنح فرصة اخرى لذلك من خلال مؤتمر برشلونة المنوي عقده في شهر تشرين الثاني وموضوعه الرئيسي الشراكة بين اوروبا وحوض البحر الابيض المتوسط.

واضاف جلالته ان وقوع الاختيار على عمان لاستضافة القمة الاقتصادية للشرق الاوسط وشمال افريقيا الثانية هو في نظري يعكس اجماع المؤسسات المالية العالمية والشركات الكبرى على أن الاردن اليوم يشكل الموقع المناسب ويوفر المناخ الموافق لجذب التمويل من القطاع العام واستثمارات القطاع الخاص في مشاريع على الصعيد الاردني وعلى الساحة الاقليمية وان معاهدة السلام الاردنية الاسرائيلية ستمهد الطريق لظهور كتلة اقتصادية قوية تجمع الاردن واسرائيل وفلسطين ومصر.

وقال جلالة الملك الحسين انني سأقف بحزم للمحافظة على سيادة العراق ووحدة اراضيه.. وسأساند البدء في حوار فوري بين الممثلين الشرعيين للطوائف العراقية الثلاث.. السنة والشيعة والاكراد.. للوصول الى مصالحة وطنية.. فهذا هو السبيل الوحيد لإزالة كافة الشكوك والمخاوف التي حطمت العلاقات بينهم وهددت مستقبلهم.. وسأقدم لهم كامل دعمي وأدعوهم للدخول في حوار جاد لصياغة دستور جديد يحدد كل طرف من خلاله حقوقه وتطلعاته في سياق العراق الواحد الذي يقوم على الديمقراطية والتعددية واحترام حقوق الانسان.

واكد جلالته ان الاردن سيستمر في جهوده لإيجاد انموذج اجتماعي وسياسي يسوده الاستقرار الاقتصادي الذي نأمل ان يخدم كمثل ايجابي للآخرين.

وفيما يلي نص خطاب جلالة الملك الحسين..

● جلالة الملك الحسين

حضرة رئيس البرلمان الاوروبي.
حضرة رئيس المجلس.
حضرة رئيس المفوضية.
حضرات اعضاء البرلمان الكرام.

انه لشرف ومسؤولية ان اتلقى الدعوة لمخاطبة برلمان اوروبا مجددا لأجد فيها فرصة لاستعراض ماضي وحاضر العلاقات وما أرجوه منها.

واود هنا ان اشكر السيد ميجيل مارتينيز.. رئيس البرلمان الاوروبي.. على دعوته لي للالتقاء بهذا الحفل الكريم ولدوره القيادي ومساهمته الفاعلة في تعزيز التفاهم بين اوروبا وإقليم البحر الابيض المتوسط.

طرأت تغييرات كبيرة على الشرق الاوسط هي في رأيي ايجابية في مجملها.. وان كنا لا نزال نعاني من الاخطاء التي تم ارتكابها في الماضي فهناك مؤشرات على بروز عوامل جديدة من النضج والواقعية والتصميم والبصيرة التي تعطي املا متجددا في مستقبل افضل.

وقد يكون من السابق لأوانه اصدار حكم نهائي على تاثير اوروبا على منطقتنا خلال القرن العشرين لأننا لا زلنا نشهد نتائج حربين اوروبيتين كبريين ونعيش آثارها.. اما الحرب العالمية الاولى فقد كان ابرز احداثها اثرا على منطقتنا قيام الدول المنتصرة برسم خريطة جديدة للمنطقة.

وبموجب الخريطة الجديدة للمنطقة تم فصل ضفتي نهر الاردن اللتين كانتا جغرافيا وتاريخيا تشكلان الاراضي المقدسة وتم قطعها سياسيا بشكل اكبر عن امتدادها الطبيعي شمالا الى سوريا ولبنان بتاسيس دولة اسرائيل عام ١٩٤٨ ليدخل عنصرا جديدا على الحياة الاقتصادية والاجتماعية والثقافية للمنطقة بعد ان كانت متجانسة وادى التوتر بين السكان والقادمين الجدد الى حروب والتشريد الكبير للشعب الفلسطيني ونهوض حركات سياسية وايدولوجية متطرفة اخلت بحياة المنطقة باسرها لعدة عقود تلت.

وقد كان جدي الملك عبدالله واخوه الملك فيصل يأملان ان يتم التوفيق ما بين آمال العرب الذين تم تحرير اراضيهم في الثورة العربية الكبرى وما بين تطلعات المستوطنين اليهود في فلسطين شريطة توفر شروط معينة لكن املهما هذا لم يتحقق فاضافة الى تنافس القوى الاوروبية والشك المتبادل بينهما جاءت كارثة وضع اليهود في اوروبا وقضت على احلام اجدادي وتحبطت وحدة الاراضي العربية وولدت الدولة اليهودية في فلسطين ولادة دموية عنيفة.

تلك هي الاوضاع السائدة عندما تسلمت الحكم والتي ظلت تواجهني طوال اربعين عاما وهي ذات الاوضاع التي قررت ان لا بد من وضع حد لها فقد ساءلت نفسي عن دوري ومسؤوليتي تجاه شعبي فان لم اكن قادرا على درء شر الحرب عنهم افلم اكن قادرا على توفير منافع السلام لهم.

وفي السادس والعشرين من شهر تشرين الاول عام ١٩٩٤ قمت بتوقيع معاهدة السلام مع اسرائيل فكان لنا في ذلك اليوم ان نصنع السلام لا مع اسرائيل فحسب بل ومع انفسنا فارحنا ضمائرنا موقنين بان هذا هو السبيل الوحيد للخروج من حلقة العنف التي دمرت اراضينا وضحت بشعوبنا بلا طائل او جدوى.

ولم يكن هدفي من صنع السلام مع اسرائيل إنهاء حالة الحرب وحسب فقد كانت حالة لا حرب ولا سلام تسود علاقات الاردن وغيرها من الدول العربية باسرائيل عبثا طوال خمسة وعشرين عاما وكان لا بد من تبني المعادلة التي تضمن ان انعدام الحرب يساوي السلام الحقيقي وهذا هو السلام الذي قررنا صنعه مع اسرائيل سلام دافئ لا سلام بارد سلام يمكن شعبينا من الالتقاء والتعامل والإفادة من بعضهما البعض ومن العمل معا لخلق حياة افضل لهما ولكل من يعيش في المنطقة ومن ان ياويا الأحلام والآمال نفسها.

ان معاهدة السلام الاردنية الاسرائيلية تحدد نهاية حقبة من تاريخنا وبداية عهد جديد وهي الخطوة الاولى نحو إعادة وحدة الاراضي المقدسة التي فرضتها الطبيعة ولكن عبث بها الانسان واما فوائدها فيجنيها الطرفان ففي حين استعاد الاردن منفذا الى البحر الابيض المتوسط يمكن لاسرائيل الآن التطلع شرقا عبر حدودها الضيقة.

ولكننا في عقد السلام مع اسرائيل وتقرير التعايش معها على اسس الثقة المتبادلة والامن والتعاون لم ننس او نتجاهل الجزء الثالث المكمل للاراضي المقدسة وهي الحقوق الفلسطينية المشروعة في الارض الفلسطينية والشعب الفلسطيني.. اننا نؤمن بان للشعب الفلسطيني حق المشاركة في عهد السلام الجديد هذا على ارضه متمتعا بذات القدر من الامن والأمل بالرخاء والحياة الافضل وسنستمر في تقديم الدعم لهم لتحقيق كل اهدافهم المشروعة وفي ممارسة جميع نشاطاتهم المشروعة.

ان تحقيق حقوق الفلسطينيين في تقرير المصير وتكوين مجتمعهم وفي التعويضات والحياة الكريمة هدف مشروع.. كما نشاركهم مشاغلهم الاخرى مثل قضايا المياه والبيئة واللاجئين والمشردين تماما كما نشاركهم ونشارك غيرهم قلقنا على مستقبل القدس.

ان القدس مقصد الحج وقطب الصلاة لكل اتباع الديانات الابراهيمية الثلاث في كل القارات وتشهد الكنائس والمعابد والمساجد على المكانة التي تحتلها القدس في وجدان المؤمنين حول العالم.

وقد كنا دوما نأمل الا تكون القدس محورا للنزاع بل وان تكون منصة للمصالحة فلا يجب ان يكتب تاريخها كسلسلة من حلقات التحرير والهزائم. ان مكانها الصحيح في التاريخ هو نقطة تلاقي الديانات السماوية الثلاث اليهودية والمسيحية والاسلام حيث تكون السيادة لله وحده.

ولا اصدق ان مشكلة القدس تشكل صعوبات لا يمكن حلها فمدينة القدس الكبرى يمكن ان تكون عاصمة للدولتين الفلسطينية والاسرائيلية.. فيجب ان تكون القدس انموذجا ساطعا لجوهر السلام الابدي بين الفلسطينيين والاسرائيليين واتباع الديانات السماوية الثلاث العظيمة.

ان ما نامله هو ان تشكل معاهدة السلام الاردنية الاسرائيلية مرحلة تاريخية في تشييد عهد جديد من السلام في الشرق الاوسط وسلامنا مع اسرائيل يعتبر سلاما شاملا في انه ازال كل مواضيع الجدال والنزاع بيننا ولكنه لا يعتبر شاملا بعد على نطاق المنطقة ككل فالسلام ليس مجرد توقيع على اتفاقيات.. والشركاء في السلام ملزمون بالالتزام الخاص بكل ما يعنيه السلام ضمنيا من حرية حركة الناس والبضائع والافكار عبر الحدود مع التزام مشترك بحل المشاكل المشتركة واحترام لمصالح الطرف الآخر ولا بد من تحقيق اجماع على القيم المشتركة مثل احترام حقوق الانسان والحريات الاساسية والمساواة بين المواطنين والاهم من ذلك احترام حق الاطفال في الغذاء والملبس والتعليم وفي عدم التعرض للرعب والخوف.

ما هو الهدف الحقيقي للسلام.. في رأينا هو تعزيز امن ورخاء الشعوب فلا رخاء يتحقق دون الامن ولا امن يتحقق بدون الرخاء.. وتاريخ الشرق الاوسط المعاصر يعج بمحاولات انشاء الانظمة الامنية سواء اكانت ترتيبات بين دول المنطقة وقوى خارجية او بين دول المنطقة ذاتها الا ان ايا منها لم ينجح في منع نشوب النزاعات والحروب في الشرق الاوسط.

وخلال الكابوس الذي عشناه ما بين غزو الكويت وانتهاء حرب الخليج بذلت ما بوسعي لاقناع المجتمع الدولي بمساعدتنا في حل الخلاف ضمن السياق العربي لكنني لم انجح في ذلك وتتابعت الاحداث قبل الحرب وخلالها وبعدها لتؤكد اظلم مخاوفي.. فقد تحقق تدفق امدادات النفط من المنطقة بشكل مؤقت على الاقل لكن الامن الاقليمي اختل.. وزعزعة استقرار العراق لا تخدم امن الشرق الاوسط او استقراره بل وعلى العكس فانها تشكل خطرا حقيقيا يتهددهما.

ولا يمكن ان نستمر في لا مبالاتنا ونحن نشاهد معاناة الشعب العراقي ومأساوية وضعه التي تشتد مع تصاعد اماله برفعها عنه. ولا يمكن لي او لاية اسرة اردنية او عربية ان نهنا بنومنا وفي خيالنا طيف اطفال العراق الجوعى والمرضى.

واود هنا ان اوضح جليا ردا على كافة الشائعات والمخاوف والافكار بانني كهاشمي ليس لي اي هدف شخصي في العراق.. الا انه وفي نفس الوقت لا يمكنني بعد اليوم ان اغفل عن معاناة شعب العراق وحاجاته.. لقد كانوا لعدة سنوات الان سجناء حظر دولي اضافة لمعاناتهم الطويلة من غياب الديمقراطية والتعددية وحقوق الانسان.

فعلى الشعب العراقي وكافة الدول العربية والمجتمع الدولي التعاون للوصول الى نهاية لأسباب معاناة الشعب العراقي ورفضه داخليا وخارجيا.

وساقف بحزم للمحافظة على سيادة العراق ووحدة اراضيه.. وساساند البدء في حوار فوري بين الممثلين الشرعيين للطوائف العراقية الثلاث السنة والشيعة والاكراد للوصول الى مصالحة وطنية.. فهذا هو السبيل الوحيد لازالة كافة الشكوك والمخاوف التي حطمت العلاقات بينهم وهددت مستقبلهم.. وساقدم لهم كامل دعمي وادعوهم للدخول في حوار جاد لصياغة دستور جديد يحدد كل طرف من خلاله حقوقه وتطلعاته في سياق العراق الواحد الذي يقوم على الديمقراطية والتعددية واحترام حقوق الانسان.

سيداتي وسادتي..

منذ العام ١٩٤٨ والاردن يحمل الاعباء الرئيسية المترتبة على ذلك فاختل اقتصاده واستوعب ثلاثة موجات من اللاجئين مما فرض عليه اعباء تفوق طاقته وموارده المحدودة المالية والاجتماعية والمؤسسية.

وفي الربع الاخير من عام ١٩٩٥ ستسنح الفرصة لحكومات دول اوروبا ومؤسساتها المشاركة في بناء الشرق الاوسط الجديد حيث سيحاول مؤتمر القمة الاقتصادية للشرق الاوسط وشمال افريقيا الذي سيعقد في عمان في ٢٩ من الشهر القادم ان يترجم بعض تطلعات مؤتمر الدار البيضاء الى مشاريع اقتصادية وحقائق واقعية وملموسة كما ستسنح فرصة اخرى لذلك من خلال مؤتمر برشلونة المنوي عقده في شهر تشرين الثاني وموضوعه الرئيسي الشراكة بين اوروبا وحوض البحر الابيض المتوسط.

وسيشارك الاردن في مؤتمر برشلونة الذي نأمل ان يعير اهتماما خاصا لدول شرقي البحر الابيض المتوسط وهي منطقة تشكل جسرا طبيعيا بين اوروبا والشرق الاوسط او ما يسمى بآسيا الوسطى ويمكن ان يفتح لاوروبا بابا الى المنطقة بمواردها الطبيعية الهائلة واسواقها الهامة كما ويمكن ان تفتح دول المنطقة معبرا الى ارضية الحياة الاقتصادية والمالية والثقافية في اوروبا.

اما وقوع الاختيار على عمان لاستضافة القمة الاقتصادية للشرق الاوسط وشمال افريقيا الثانية فهو في نظري يعكس اجماع المؤسسات المالية العالمية والشركات الكبرى على ان الاردن اليوم يشكل الموقع المناسب ويوفر المناخ الموافق لجذب التمويل من القطاع العام واستثمارات القطاع الخاص في مشاريع على الصعيد الاردني وعلى الساحة الاقليمية وستمهد معاهدة السلام الاردنية الاسرائيلية الطريق لظهور كتلة اقتصادية قوية مستقبلا تجمع الاردن واسرائيل وفلسطين ومصر وسيتم في قمة عمان عرض مشاريع تقوم على تعاون هذه الكيانات الاربعة ويمكن ان تقتدي بها الدول الاخرى في الشرق الاوسط لانها تبين فوائد تجميع الموارد وتكامل التنمية لجني ثمار ملموسة للسلام وستشكل هذه الكتلة اسواقا وموارد لليد العاملة وموارد تكنولوجية مما يمكن ان يجتذب لا الاستثمارات الاوروبية والاميركية والاسيوية وحسب بل وبعض رؤوس الاموال العربية الخاصة والعامة التي تستثمر حاليا خارج المنطقة.

وسيستمر الاردن في جهوده لايجاد انموذج اجتماعي وسياسي يسوده الاستقرار الاقتصادي الذي نأمل ان يخدم كمثل ايجابي للآخرين.

ويعكس الميثاق الوطني الاردني الذي تمت المصادقة عليه عام ١٩٩١ اجماعا اردنيا على الديمقراطية والتعددية السياسية والحريات الاساسية والمساواة.. في الحقوق بين الجنسين واحترام حقوق الانسان وتبنى اقتصاد السوق الحر.. ومنذ تبني الميثاق الوطني.. فقد سعت الحكومات الاردنية المتعاقبة على ادخال معتقداتها في الحياة اليومية لشعبنا.

ونحن نؤمن بان لنا القدرة ولدينا الارادة والخبرة لخلق زخم من مصادرنا الخاصة ينقلنا الى مصاف الدول المتقدمة بدلا من النامية ولضرب مثل يحتذى به في المنطقة.. ان الدعم والاستثمارات التي نتوخاها هي مجرد الشرارات اللازمة لاشعال فتيل الطاقات العظيمة الكامنة في حماسنا وفي طاقاتنا وفي امكاناتنا البشرية في الشرق الاوسط.

ان اوروبا ومنطقتنا هما امتداد لبعضيهما البعض.. ونحن ندعوكم لمشاركتنا في ترسيخ وتعميق الروابط القديمة التي جمعتنا وفي بناء عالم افضل نسعى اليه معا.

ايها الاصدقاء..

يسعدني في الختام ان اعلن لكم انني سأغادر الى الولايات المتحدة تلبية لدعوة من الرئيس كلينتون لحضور حفل التوقيع على معاهدة اخرى بين الممثل الشرعي والوحيد للشعب الفلسطيني ورئيس الوزراء الاسرائيلي.. انه حقا لانجاز آخر هام على الطريق لتحقيق سلام شرق اوسطي شامل نتيجة لمفاوضات ملتزمة بقضية السلام ونحن نحيي جهود جميع من ساهموا في هذا الانجاز.

شكرا لكم وبارك الله في جهودكم

وكان جلالة الملك الحسين وجلالة الملكة نور والوفد المرافق لجلالتيهما قد وصلا الى مدينة ستراسبورغ قبل ظهر امس.

وقد كان في استقبال جلالتيهما في المطار في ستراسبورغ السيد مجول مارتنيز رئيس الجمعية البرلمانية للمجلس الاوروبي والسيد جون ديليون حاكم اقليم الالساس والسيد هنريك كليبس كبير موظفي الجمعية البرلمانية وسيادة الشريف فواز شرف السفير الاردني في فرنسا والسيد خالد احمد المدادحة السفير الاردني لدى مملكة بلجيكا والاتحاد الاوروبي.

■ قمة عمان تحاول ترجمة تطلعات الدار البيضاء الى مشاريع اقتصادية واقعية وملموسة

■ تأكيد الاستمرار في ايجاد أنموذج اجتماعي وسياسي يسوده الاستقرار الاقتصادي في الاردن

جلالته والملكة نور يلتقيان عددا من المسؤولين في البرلمان الاوروبي

الحسين يؤكد ضرورة تعزيز اسس الديمقراطية وحقوق الانسان والارتقاء بمستوى التنمية لشعوب المنطقة

ستراسبورغ - بترا - عقد جلالة الملك الحسين بحضور جلالة الملكة نور اجتماعا ظهر امس مع السيد مجول مارتينيز رئيس الجمعية البرلمانية لمجلس اوروبا في مقر البرلمان الاوروبي.

وفي بداية الاجتماع اعرب السيد مارتينيز عن بالغ ترحيبه بجلالة الملك الحسين وغبطته واعضاء الجمعية لاستضافتهم لجلالته والاستماع منه عن ما حققه الاردن من انجازات سواء على صعيد المسيرة السلمية او على صعيد التنمية وترسيخ مفهوم الديمقراطية في المنطقة.

كما اعرب السيد مارتينيز عن تقديره وزملائه اعضاء الجمعية البرلمانية لمجلس اوروبا لجهود جلالته ودور الاردن المحوري في سبيل تحقيق السلام الشامل والدائم في منطقة الشرق الاوسط مما يفتح السبل ويهيىء الظروف لتستأنف شعوب هذه المنطقة مسيرتها في التنمية وتحسين مستوى حياتها ومستقبل اجيالها في مناخ من الامن والاستقرار.

واشار السيد مارتينيز الى مسيرة الاردن الديمقراطية معربا عن اعجابه بجهود الاردن في سبيل ترسيخ مفهوم الديمقراطية والتعددية واحترام حقوق الانسان في الاردن وفي منطقة الشرق الاوسط بشكل عام.

واكد السيد مارتينيز تطلع اوروبا الى المزيد من التعاون مع الاردن ودعمه في جهوده المخلصة لتحقيق الامن والاستقرار في الشرق الاوسط لتحقيق المزيد من التنمية الاقتصادية والاجتماعية والحضارية لشعوب هذه المنطقة على اسس من الحرية والديمقراطية واحترام حقوق الانسان.

وحضر اللقاء سيادة الشريف زيد بن شاكر رئيس الوزراء والسيد مروان القاسم رئيس الديوان الملكي الهاشمي وسمو الامير طلال بن محمد السكرتير العسكري لجلالته وسمو الاميرة غيداء طلال والسيد عبدالكريم الكباريتي وزير الخارجية والسفيران سيادة الشريف فواز شرف سفير الاردن لدى فرنسا وخالد مدادحة السفير الاردني لدى مملكة بلجيكا والاتحاد الاوروبي.

كما حضره عن الجانب الاوروبي السيد جيري ماليتوفسكي ممثل جمهورية التشيك والسكرتير العام للجمعية وعدد من المسؤولين الاوروبيين.

كما التقى جلالة الملك الحسين وجلالة الملكة نور في مقر البرلمان الاوروبي في ستراسبورغ امس مجلس نواب الوزراء ممثلي كل من الدنمارك وقبرص واستونيا وبلغاريا ومالطا والتشيك في الجمعية البرلمانية لمجلس اوروبا.

وقد اعرب السادة نواب الوزراء عن ترحيبهم بزيارة جلالة الملك الحسين للجمعية البرلمانية لمجلس اوروبا وعن تقديرهم الكبير لجهود جلالة الملك الحسين في سبيل تحقيق السلام الشامل والدائم في منطقة الشرق الاوسط مما يمكن شعوب المنطقة من العيش باستقرار وتحسين مستوى حياة الانسان.

وقد حضر اللقاء الوفد المرافق لجلالة الملك الحسين.

والتقى جلالة الملك الحسين بحضور جلالة الملكة نور السيد دانيال تارسجيز السكرتير العام للجمعية البرلمانية لمجلس اوروبا حيث اكد جلالته خلال اللقاء اهمية التعاون والتنسيق والتواصل فيما بين اوروبا ومنطقة الشرق الاوسط والاردن بشكل خاص انطلاقا من المفاهيم والمصالح المشتركة بين الاردن واوروبا.

كما اكد جلالة الملك الحسين على ضرورة ترسيخ الامن والاستقرار في منطقة الشرق الاوسط وتعزيز اسس الديمقراطية واحترام حقوق الانسان والسعي للارتقاء بالمستوى التنموي والاجتماعي والانساني لشعوب الشرق الاوسط.

من جهته اكد تارسجيز اهمية التعامل مع الاقاليم في العالم على اسس من المفاهيم والمصالح المشتركة مشيرا الى تطلع اوروبا الى التعاون مع الاردن ودول المنطقة على اساس المصالح المشتركة وصولا الى تحقيق التنمية الشاملة في منطقة الشرق الاوسط.

وحضر اللقاء الوفد المرافق لجلالته وعدد من المسؤولين في الجمعية البرلمانية لمجلس اوروبا.

الاميرة عالية تفتتح معرضا فنيا

عمان - بترا - افتتحت سمو الاميرة عالية الفيصل في المركز الثقافي الملكي مساء امس معرض (مرسم في الطفل والمتوسطين) للفنانة غزوة شكري.

ويشتمل المعرض على عدد من اللوحات الفنية التي تمثل البيئة الطبيعية من عالم الحيوانات وعالم النباتات والتي رسمت بالوان مائية وزيتية.

واعربت سمو الاميرة عالية الفيصل عن تقديرها وإعجابها بتطور الحركة الفنية والثقافية في المملكة خاصة الاهتمام الفني المتعلق بتوسيع الادراك لدى الاطفال مما يصقل مواهبهم الفنية والثقافية والمعرفية.

وتجولت سموها وبرفقتها سمو الاميرة آية بنت الفيصل ارجاء المعرض الذي حضره عدد من المهتمين بالحركة الفنية وجمع من المدعوين.

الروابدة يلتقي وفد كلية الدفاع الوطني البريطاني

عمان - بترا - التقى السيد عبدالرؤوف الروابدة رئيس الوزراء بالوكالة وفد كلية الدفاع الوطني البريطاني برئاسة المارشال سير تومفسي جاردن.

وقدم السيد الروابدة للوفد شرحا عن الاوضاع السياسية والاقتصادية في الاردن مستعرضا التحولات التي حدثت في المنطقة واثر هذه التحولات على الاردن.

رئيس مجلس النواب بالوكالة يستقبل السفير العراقي

عمان - بترا - استقبل المهندس عبدالهادي المجالي رئيس مجلس النواب بالانابة في مكتبه بدار مجلس الامة امس سفير جمهورية العراق المعتمد لدى البلاط الهاشمي.

وجرى خلال اللقاء استعراض عدد من القضايا ذات الاهتمام المشترك وسبل تعزيزها وبخاصة البرلمانية منها.

الحباشنة يهنىء رئيس رابطة الفنانين

تلقى الاستاذ محمد البرماوي رئيس رابطة الفنانين الاردنيين واعضاء الهيئة الادارية للرابطة برقية تهنئة من المهندس سمير الحباشنة وزير الثقافة بمناسبة فوزهم برئاسة وعضوية رابطة الفنانين لدورة جديدة.

الفريق الركن الكعابنة يستقبل وفدا عسكريا بريطانيا

● الكعابنة في استقبال الوفد

عمان - بترا - اسقبل الفريق اول الركن عبدالحافظ مرعي الكعابنة رئيس هيئة الاركان المشتركة في مكتبه بالقيادة العامة صباح امس وفد الكلية الملكية للدراسات الدفاعية البريطانية برئاسة الفريق الطيار تيموثي غارتن الذي يقوم بزيارة للقوات المسلحة الاردنية تشمل زيارة عدد من المواقع العسكرية ومعاهد التدريب.واستمع الوفد الضيف الى ايجاز عسكري حول تطور وتنظيم القوات المسلحة الاردنية والمهام والواجبات الموكولة اليها.

وتحدث رئيس هيئة الاركان المشتركة خلال الايجاز لاعضاء الوفد الضيف عن الاهمية الاستراتيجية للمنطقة والدور الاردني المتميز في تحقيق التوازن والاستقرار فيها وتطور عملية السلام واهميتها في توفير الرخاء والازدهار والامن والسلام لكافة شعوب المنطقة.

وحضر اللقاء رئيس اركان القوات البرية الملكية وعدد من مساعدي رئيس الاركان واعضاء الوفد الضيف.. كما قام الوفد بزيارة الى صرح الشهيد استمع خلالها الى شرح مفصل حول محتوياته التي تحكي قصة الثورة العربية الكبرى وتطور القوات المسلحة الاردنية وسقى رئيس الوفد شجرة الزيتون المباركة وسجل كلمة في سجل الزائرين وقدمت له ميدالية الصرح كهدية تذكارية بهذه المناسبة.

نائب الملك يهنىء صالح بالعيد الوطني لليمن

عمان - بترا - بعث سمو الامير الحسن نائب جلالة الملك ولي العهد ببرقية الى سيادة اخيه الفريق علي عبدالله صالح رئيس الجمهورية اليمنية اعرب فيها سموه باسمه واسم شعب وحكومة المملكة الاردنية الهاشمية عن احر التهاني بمناسبة حلول الذكرى الثالثة والثلاثين لثورة ٢٦ ايلول.. وفيما يلي نص البرقية..

سيادة الاخ الفريق علي عبدالله صالح حفظه الله

رئيس الجمهورية اليمنية

صنعاء

السلام عليكم ورحمة الله وبركاته وبعد

فيسرني والشعب اليمني الشقيق يحتفل بمناسبة حلول الذكرى الثالثة والثلاثين لثورة ٢٦ ايلول ان ابعث الى سيادتكم باسمي وباسم شعب المملكة الاردنية الهاشمية وحكومتها باحر التهاني القلبية واصدق المشاعر الاخوية سائلا المولى تبارك وتعالى ان يعيد هذه المناسبة الخيرة على سيادتكم بدوام الصحة والسعادة والشعب اليمني الشقيق يواصل مسيرته الخيرة على طريق التقدم والرفعة والازدهار في ظل قيادتكم الرشيدة.

اخوكم

الحسن بن طلال

نائب جلالة الملك ولي العهد

الامير عبدالله يرعى حفل افتتاح مدارس كلية فكتوريا بالاردن

عمان - بترا - رعى سمو الامير عبدالله بن الحسين وسمو الاميرة رانيا العبدالله في المركز الثقافي الملكي مساء امس حفل افتتاح مدارس كلية فيكتوريا في الاردن.

وفي بداية الاحتفال الذي بدئ بتلاوة آي من الذكر الحكيم القى عدد من طلاب الكلية نشيد مدارس كلية فيكتوريا.

والقت السيدة سميحة ابو دلو المدير العام لمدارس كلية فيكتوريا بالاردن كلمة رحبت فيها باسم ادارة الكلية واعضائها والطلبة بسمو الامير عبدالله بن الحسين وسمو الاميرة رانيا العبدالله.

وقالت السيدة ابو دلو ان هذه الكلية قامت على غرار التقاليد التي قامت عليها في لندن والاسكندرية والقاهرة.

واشارت الى ان ما حفز الكلية لنقل هذه التجربة وتطويرها ان جلالة الملك الحسين قد تلقى تعليمه في كلية فيكتوريا في الاسكندرية تاركة اثرها في نفس جلالته. كما القى السيد ابو صالح الالفي رئيس مجلس ادارة المعاهد القومية كلمة جمهورية مصر العربية أعرب فيها عن امله في ان تساهم الكلية بتحقيق امل العرب المنشود في مزيد من توثيق الروابط والعلاقات بين الكلية في عمان وبين الكليتين العريقتين بالقاهرة والاسكندرية.

واشار الى ان جلالة الملك كان قد زار كلية فيكتوريا بالاسكندرية وتجول بارجائها.

النائب النسور يلتقي سفيري كندا والامارات

عمان - بترا - استقبل النائب الدكتور عبدالله النسور رئيس لجنة الشؤون الخارجية في مجلس النواب والنائب المهندس حماد ابو جاموس مقرر اللجنة السفير الكندي بمناسبة اعتماده سفيرا لبلاده لدى البلاط الهاشمي.

وجرى خلال اللقاء بحث المشاريع المشتركة بين البلدين والموقف السياسي في الشرق الاوسط وخاصة قضايا اللاجئين ومؤتمر التنمية الاقتصادية والزيارات التي ستقوم بها مجموعات اقتصادية كندية للاردن في الاسابيع القادمة.

كما استقبل النائبان النسور وابو جاموس سفير دولة الامارات العربية المتحدة بمناسبة انتهاء مهمته في الاردن حيث جرى التاكيد على عمق العلاقات التي تربط المملكة الاردنية الهاشمية ودولة الامارات في شتى المجالات وبخاصة البرلمانية منها.

اللوزي يستقبل سفراء كندا واليابان وكوريا الجنوبية

عمان - بترا - استقبل السيد احمد اللوزي رئيس مجلس الاعيان في مكتبه بدار مجلس الامة امس سفيري كندا واليابان كلا على حدة بمناسبة اعتمادهما سفيرين لبلديهما لدى البلاط الملكي الهاشمي.

كما استقبل السيد اللوزي سفير كوريا الجنوبية لدى البلاط الملكي الهاشمي.

وقد سلم السفير للسيد اللوزي رسالة من رئيس الجمعية الوطنية في كوريا الجنوبية بخصوص اجتماعات الاتحاد البرلماني الدولي التي ستعقد في العاصمة الرومانية بوخارست في الشهر المقبل.

مالية النواب تستعرض موازنة ٩٦ غدا

عمان - بترا - قرر النائب الدكتور هاشم الدباس رئيس اللجنة المالية في مجلس النواب دعوة اللجنة للاجتماع في الساعة العاشرة من صباح غد الاربعاء بالسادة وزير المالية ومدير الموازنة العامة ومدير النفقات ومدير واردات الدولة ومدير الحسابات العامة لوزارة المالية بهدف الاطلاع على الواقع المالي من خلال موازنة عام ١٩٩٥ واستعراض الملامح العامة لموازنة عام ١٩٩٦.

تنويه
انهاء خدمات

تعلن شركة التوفا التجارية
بان السادة التالية اسمائهم :

١ - عبدالكريم محمود نوفل
٢ - غسان صالح الخليلي
٣ - فوزي يونس ابو غزالة
٤ - جهاد محمود نوفل

قد انهوا خدماتهم لدى الشركة وبالتالي فان الشركة لم تعد لديها اية علاقة وظيفية معهم.

وعلى ذلك اقتضى التنويه للعملاء والزبائن الكرام

اعلان

يعلن للعموم بان لجنة التنظيم اللوائية للواء الكورة اطلعت على قرار اللجنة المحلية رقم (٥) لعام ١٩٩٥ في بلدة جفين والمتضمن: الغاء شارع تنظيمي (١٠)م مارا بارض المواطن احمد فرحان الزعبي وذلك لصعوبة تنفيذه وتفتيت الملكيات التي يمر بها والمار بالقطع المستثناة من التسوية من حوض البلد رقم (٣) واحداث طريق سعة (٦)م تخدم المواطن صالح مصطفى عبدالله الزعبي واحداث طريق سعة (٤)م تخدم المواطن صالح محمد حسين ابو شقير.

قررت اللجنة الموافقة على المشار اليه اعلاه واعلان ذلك للاعتراض لمدة شهر اعتبارا من تاريخ نشره بالجريدة الرسمية وجريدتين محليتين.

يجوز لذوي العلاقة تقديم اعتراضاتهم الى اللجنة المحلية في بلدية جفين خلال المدة القانونية على ان تكون مدعومة بالمخططات التوضيحية.

عبدالله صالح ابو حمور
متصرف لواء الكورة
رئيس اللجنة اللوائية للتنظيم والابنية للواء الكورة

اعلان تبليغ حكم غيابي صادر عن محكمة الزرقاء الشرعية/ الغويرية

الى المدعى عليها راشد عبداللطيف عبدالرحمن الهطنقل مجهول محل الاقامة حاليا واخر محل اقامة له الغويرية شارع عمر بن الخطاب مقابل بقالة ابوغازي الشويكي منزل فرحان الربيعة.

اعلمك انه في القضية اساس ٩٥/٣٠٤ المقامة عليك من قبل زوجتك الفير داخل ولا المختل بها الخلوة الشرعية الصحيحة المدعية ناريمان غالب حسني الحاج حسن وكيلها المحامي ابراهيم العزي بطلب التفريق لعدم دفع النفقة قد صدر الحكم بالتفريق بينك وبين المدعية ناريمان المذكورة بطلقة بائنة لعدم انفاقك عليها ولا عدة عليها وذلك اعتبارا من تاريخ الحكم الصادر بتاريخ ١٩٩٥/٨/١٢ وضمنتك الرسوم والمصاريف وثلاثة دنانير اتعاب محاماة وقد سجل هذا الحكم برقم ٢٦٦/٨٩/١١ تاريخ ١٩٩٥/٨/١٢م حكما غيابيا قابلا للاعتراض والاستئناف موقوف النفاذ على تصديقه من محكمة الاستئناف الشرعية وعليه جرى تبليغك ذلك حسب الاصول تحريرا في ١٤١٦/٤/١٧هـ وفق ١٩٩٥/٩/١٢م.

قاضي القضاة الشرعي
لمنطقة الغويرية

دعوة الى السادة مساهمي
الشركة الدولية لصناعة المنظفات
المساهمة العامة المحدودة

يسر لجنة مؤسسي الشركة دعوة السادة مساهمي الشركة لحضور اجتماع الهيئة العامة التأسيسية وذلك في مقر مصنع الشركة الاقليمية لصناعة المنظفات الكائنة في ماركا في تمام الساعة الخامسة من مساء يوم السبت الموافق ١٩٩٥/٩/٣٠ للنظر في الأمور المدرجة على جدول الأعمال المرسلة اليكم بالبريد راجين ايداع قسائم التوكيل لدى مكتب السادة عوشة وشركاه الكائنة في التميمي - شارع عبدالحميد شرف - مجمع البر الطابق الرابع قبل ثلاثة ايام من موعد الاجتماع.

نرجى ممن لم يتسلم الدعوة الحضور الى مكان الاجتماع قبل ساعة من الموعد المحدد لاستلام نسخة عن الدعوة المرسلة بالبريد.

لجنة المؤسسين

الكلية العربية
تأسست عام ١٩٧٥

كلية مجتمع متوسطة شاملة معتمدة اعتمادا عاما وجميع تخصصاتها معتمدة اعتمادا خاصا

٢٠ عاما من العطاء المتواصل والمستمر

وتعلن عن استمرار التسجيل في التخصصات التالية للعام الدراسي ١٩٩٦/٩٥

١- البرنامج الاكاديمي / اللغة الانجليزية
٢- برنامج المهن الطبية المساعدة/ الصيدلة، المختبرات الطبية.
٣- برنامج الحاسوب / البرمجة
٤- برنامج الفنون التطبيقية / تصميم الازياء وتصنيع الملابس ، التصميم الداخلي ،الديكور.
٥- برنامج المهن الهندسية / تمديدات كهربائية ، اجهزة منزلية ، هندسية معمارية.
٦- برنامج الاعمال الادارية والمالية/ محاسبة، ادارة اعمال، علوم مالية ومصرفية.
٧- برنامج العمل الاجتماعي / القانون
٨- الثقافة العامة النسوية (برنامج خاص للطالبات)
٩- السكرتارية والسجل الطبي

منح دراسية للمتفوقين ولذوي الحاجة

اول شارع الشهيد وصفي التل الجاردنز ت ٣ ٦٦٥١٠١

AL DAWLIYAH
CONSTRUCTION MANAGEMENT CO.

Announces the urgent need for the following staff to work on a five star hotel project in Amman

1) Senior Architect

Candidates with B.Sc. degree and have not less than 20 years experience in coordination of design activities, supervision and follow up of similar projects.

2) Senior Planning Engineer

B.Sc. graduate in Civil Engineering with experience in projects planning and scheduling for at least 10 years. Knowledge in, and operating construction Programs software such as " Primevera " is a must.

3) Assistant Planning Engineer

Civil Engineer with B.Sc. degree and at least 5 years experience in planning and scheduling.

4) Site Civil, Electrical & Mechanical Engineers

Engineers with B.Sc. degree and 8 to 10 years experience in construction of high rise buildings.

5) Executive Secretaries & Typists

with extensive experience in secretarial works, fluent in English, English and Arabic Typing is necessary.

Candidates of the above qualifications are asked to apply providing Cvs. and relative certificates to the following address not late than 1st October 1995 :

P.O. Box : 7164
11118 - Amman / Jordan
OR Fax No. 680106

سيلك أبيل...
البديل الفعّال والمريح والسريع والأوفر لنزع الشعر

سيدتي... عند شرائك سيلك أبيل اليوم من سي تاون أو أي من الصيدليات أو محلات الأدوات المنزلية، تحصلين على هدية تختارينها بنفسك

بقيمة
١٥ دينار

من محلات : ركن الهدايا

بفروعها: الصويفية - أم أذينة
جبل الحسين - سي تاون

بالإضافة الى محلات:
ألو حمودة - اربد

العرض ساري لغاية ٩٥/٩/٣٠

فقط أحضري فاتورة الشراء والكرتون الخارجي، واستبدليها فوراً بالهدية المختارة.

لمزيد من التفاصيل:
شركة الدجاني الدولية - هاتف: ٦٦٣٥٧٦

اقتصاد السوق
MARKET ECONOMY

اقرأ في صفحات الاقتصاد

10 ● اخبار الشركات.
11 ● صفحة يومية حول قمة عمان الاقتصادية.
12 ● مستهلك.
13 ● تقرير سوق عمان المالي.
14 ● العطاءات المحلية.

بنك الاسكان يفتتح اول فرع له بالضفة

عمان - رويتر - صرح زهير خوري رئيس بنك الاسكان ان البنك افتتح اول موطىء قدم له للعمليات المصرفية في مدينة رام الله بالضفة الغربية المحتلة.

وقال في بيان ان الفرع سيشتغل بالانشطة المصرفية التجارية والاستثمارية وفق المبادىء التي تضعها الهيئة النقدية في السلطة الوطنية الفلسطينية التي تتولى مسؤولية الحكم الذاتي في غزة واريحا بالضفة الغربية.

وقال الخوري ان البنك مستعد لتقديم المعونة الفنية وان يصبح مساهما في بنك اسكان فلسطيني مقترح لتقديم القروض لسكان الاراضي المحتلة.

وقد استأنفت معظم البنوك الاردنية عملياتها في المناطق المحتلة منذ بدء عملية السلام بالشرق الاوسط عام ١٩٩١.

ولكن بنك الاسكان الذي يوجد مقره في عمان وتبلغ موجوداته اكثر من ١,٥ مليار دولار لم يكن له فرع في الضفة الغربية قبل استيلاء اسرائيل على المنطقة من الاردن عام ١٩٦٧.

وبنك الاسكان الذي له ١١٧ فرعا في انحاء المملكة هو المصدر الرئيسي لقروض الاسكان ويأتي في المرتبة الثانية بين البنوك للواحد والعشرين في البلاد من حيث حجم الموجودات وحقوق الملكية بعد البنك العربي.

ونسبة كبيرة من اسهم البنك مملوكة لغير الاردنيين ومنهم حكومات الكويت وايران وقطر وسلطنة عمان.

جردانه والسفير الامريكي وقعا الاتفاقية

واشنطن تشطب ٤٢٠ مليون دولار من الديون الاردنية

■ جردانة : المديونية الخارجية انخفضت الى ٥٨٠٠ مليون دولار

السوق

بتوقيع كل من وزير المالية باسل جردانة والسفير الامريكي في عمان ويسلي ايغان يوم امس على اتفاقية تلغي ديون الاردن لحكومة الولايات المتحدة تخفض اجمالي المديونية الخارجية للاردن الى ٥٨٠٠ مليون دولار.

اهمية الاتفاقية التي قام بموجبها الكونغرس الامريكي بالغاء ٤٢٠ مليون دولار حسب ما اوضح السفير الامريكي هي تخفيف كاهل الاردن من عبء المديونية الخارجية لتنخفض نسبة المديونية الى الناتج الاجمالي المحلي من ١٤٠٪ في عام ١٩٩٠ الى ١٠٠٪ حاليا وذلك بعد شطب المديونية الامريكية الحكومية.

وقال ايغان ان تخفيض المديونية الخارجية يشجع على استقطاب المستثمرين لاقامة مشاريع مشتركة مع القطاع الخاص الاردني باعتبار كبر حجم المديونية عاملا مثبطا للاستثمار.

السفير الامريكي اعاد ايضا الى الاذهان وجود جلالة الملك الحسين في واشنطن قبل عام وما اعقبه من قيام الاردن باتخاذ اجراءات عملية لتحقيق السلام من جهة، والمناخ الاستثماري بتبنيه لحزمة تشريعات اقتصادية جديدة والمضي قدما ببرنامج الاصلاحات الاقتصادية من جهة ثانية.

واضاف في تصريح صحفي في اعقاب التوقيع لقد وجدنا من الضروري ان يشعر الشعب الاردني بنتائج السلام الامر الذي دفعنا الى شطب الدفعة الثانية من الديون الاردنية والبالغة ٤٢٠ مليون دولار اضافة الى اعفاء الاردن من التزامه بخدمة الرصيد المتبقي الى ان يتم الغاؤه بشكل نهائي وبهذا تكون وزارة المالية الامريكية الغت ما يقارب ٧٠٠ مليون دولار من الديون للولايات المتحدة.

ويشار هنا الى ان نسبة الديون الاردنية للحكومة الامريكية تشكل ما نسبته ١٠٪ من اجمالي المديونية الاردنية الخارجية.

اهمية توقيع اتفاقية شطب الديون الاردنية للولايات المتحدة يمكن اجمالها على النحو التالي:

● التوقيت الزمني لتوقيع الاتفاقية حيث تمكن الكونغرس الامريكي من الانتهاء من الاجراءات المالية قبل شهر من انعقاد مؤتمر قمة عمان الاقتصادية.

● الاتفاقية تعتبر مدخلا للحكومة الاردنية لاجراء اتصالات مع الدول الاخرى الدائنة بهدف اتخاذ تدابير مماثلة كالتي اتخذتها الحكومة الامريكية دعما للاردن ومضيه في عملية السلام الشرق اوسطية.

● تخفيض نسبة المديونية الى الناتج الاجمالي المحلي بهدف جذب الرساميل العربية والاجنبية لان المديونية مثبطة للاستثمار.

● الاتفاقية تهدف ايضا الى التاكيد على طرح اعضاء السفارة الامريكية في عمان امام القطاع الخاص الامريكي في واشنطن مؤخرا على اهمية دخول السوق الاردني باعتباره سوقا استراتيجيا في المنطقة ومفتوحا للاستثمارات المشتركة.

السفير الامريكي ايغان اكد في معرض جوابه على سؤال «الاسواق» على المشاركة الفاعلة للوفد الامريكي الذي سيشارك في قمة عمان الاقتصادية والذي يترأسه السيد وارن كريستوفر وزير الخارجية ويضم السيد براون وزير التجارة و١٥٠ شخصية بارزة من فعاليات القطاع الخاص.

وقال ان القطاع الخاص الامريكي مهيأ تماما الان للاستثمار في الاردن بعد تعديل حزمة التشريعات الاقتصادية وسيحاول جاهدا استغلال المؤتمر في البحث عن فرص استثمار فعالة.

وزير المالية باسل جردانه الذي وقع على الاتفاقية قبيل مغادرته البلاد الى واشنطن للالتحاق بجلالة الملك الحسين قال انه سيتم عقد لقاءات اقتصادية مع المسؤولين الامريكيين حول الاستعدادات لمؤتمر قمة عمان ومناقشة قضية البنك الاقليمي الذي لم تتحدد ملامحه حسب ما اورده السيد الوزير.

واعرب جردانه عن امله بان تحذو الدول الاخرى الدائنة حذو الولايات المتحدة في شطب ديونها عن الاردن او تحويلها الى استثمارات.

جدير بالذكر ان هنالك ٢٨٠ مليون دولار ديون اردنية تجارية للقطاع الخاص الامريكي وهي تحت كفالة الولايات المتحدة.

وكانت الولايات المتحدة قد قامت بمنح ما يزيد عن ٣٧٥ مليون دولار للاردن ضمن مساعدات عسكرية وزراعية واقتصادية للاردن.

● جردانة وايغان يوقعان الاتفاقية ■ تصوير : ماجد جابر

■ ايغان : تخفيض المديونية محفز للاستثمار

تحت الرعاية الملكية السامية

المجمع العربي لحماية الملكية الصناعية يعقد المؤتمر العربي الاول للملكية الفكرية

السوق

تحت رعاية صاحب الجلالة الملك الحسين بن طلال المعظم يعقد المجمع العربي لحماية الملكية الصناعية بالاشتراك مع ابو غزالة للملكية الفكرية تي.ام.بي اجنتس، «المؤتمر العربي الدولي الاول للملكية الفكرية» وذلك في الفترة من السابع والعشرين وحتى الثلاثين من ايلول ١٩٩٥ وستعقد الجلسة الافتتاحية في تمام الساعة التاسعة صباحا يوم الخميس المقبل في المركز الثقافي الملكي ويعقد المؤتمر بالتزامن مع الاجتماع السنوي الحادي والخمسين لمجموعة العلامات التجارية الصيدلانية. وهي المرة الاولى التي تعقد فيها المجموعة اجتماعاتها خارج القارة الاوروبية وبالتحديد في عاصمة عربية.

سيشارك في الاجتماعات التي يرأسها السيد طلال ابو غزالة - رئيس المجمع العربي لحماية الملكية الصناعية عدد كبير من المهنيين والمتخصصين في شؤون حماية الملكية الفكرية ومن منتجي الادوية ومستورديها من الوطن العربي والعالم بهدف خلق حوار بين المهنيين بقطاع الملكية الفكرية العرب مع اقرانهم في الهيئات والمؤسسات الدولية المعنية المتخصصة، وتعزيز مفهوم وفكرة حماية الملكية الفكرية وتطبيقاتها العلمية.

وسيتناول المؤتمر موضوعات حيوية هامة تتعلق بدور حماية الملكية الفكرية الهام في دفع عجلة التنمية الاقتصادية والاجتماعية في المنطقة.

● جلالة الحسين

وعلى هامش اعمال المؤتمر سيعقد مجلس ادارة المجمع يوم الجمعة المقبل اجتماعا يبحث خلاله خطة عمل العام المقبل التي تزخر بالموضوعات الهامة ومن ابرزها: اعتماد البرنامج التاهيلي لممارسي المهنة ومنح مؤهل ماجستير في الملكية الفكرية، والذي يحضر له المجمع ليكون شرطا اساسيا لممارسة المهنة وبحيث يكون معتمدا ومعترفا به من قبل جامعة الدول العربية، وسيتم لهذا الغرض تشكيل مجلس اعلى للامتحانات.

ويبحث المجلس مشروع اقامة مكتب عربي لبراءات الاختراع تابع لجامعة الدول العربية على غرار مكتب البراءات الاوروبي.

ويناقش مجلس الادارة التحضيرات لندوة براءات الاختراع في الشرق الاوسط بالتعاون مع مكتب البراءات الالماني وكذلك مؤتمر حقوق المؤلف المقرر عقدهما في البحرين خلال شهري شباط وتشرين الاول من العام المقبل.

هذا وعلم ان شخصيات عربية وعالمية قيادية في مجال مهنة الملكية الفكرية قد جرى ترشيحها الى مجلس ادارة المجمع المقبل من بينها:

● سعادة الشيخ سلمان بن حمد آل خليفة - رئيس مجلس امناء مركز البحرين للدراسات والبحوث.

● سعادة الشيخ عبدالله بن احمد آل ثاني - مدير ادارة التنمية الصناعية في دولة قطر.

● سعادة السيد عبدالقادر سالم الذهب امين عام مجلس الشورى في سلطنة عُمان.

● سعادة الشيخ عبدالله بن زايد آل نهيان - وكيل وزارة الثقافة والاعلام بدولة الامارات العربية المتحدة.

● سعادة الدكتور عبدالرسول عبدالرضا - رئيس دائرة الفتوى والتشريع بدولة الكويت.

● سعادة المهندس فتوح عبدالجليل - رئيس مكتب البراءات المصري.

● سعادة الدكتور اريك هويزر المانيا.

● سعادة الشيخ عبدالحميد ممدوح - مدير ادارة الشرق الاوسط لمنظمة التجارة العالمية.

البنك العربي يدير قرض تجمع بنكي للشركة الاردنية لخدمات الهواتف المتنقلة

السوق

وقع في مبنى البنك العربي/الادارة العامة بالشميساني على اتفاقية قرض تجمع بنكي تجسيري لصالح الشركة الاردنية للهواتف المتنقلة بمبلغ (١٥) مليون دولار. وقد حضر حفل التوقيع ممثلو البنوك المشاركة والكافلة للقرض بالاضافة الى ممثلي المقترض.

وتجدر الاشارة الى ان القرض المقدم بادارة البنك العربي هو بكفالة سيتي بنك /البحرين وبنك الاسكان وبنك الاتحاد للادخار والاستثمار وبنك المؤسسة العربية المصرفية/الاردن وسيستعمل القرض تجسيريا لحين حصول الشركة على قرض من مؤسسة التمويل الدولية لتمويل كلفة مشروع الهواتف الخلوية المتنقلة المنوي انشاؤه بواسطة الشركة.

سيساعد هذا القرض على انجاز مشروع هام من مشاريع قطاع الاتصالات الهامة التي يعمل الاردن بشكل حثيث على تطويرها.

وقد قام بادارة هذا القرض البنك العربي وشارك في تقديمه بالاضافة الى البنك العربي كل من بنك الاسكان وسيتي بنك وبنك الاتحاد للادخار والاستثمار وبنك كرندليز والبنك البريطاني للشرق الاوسط.

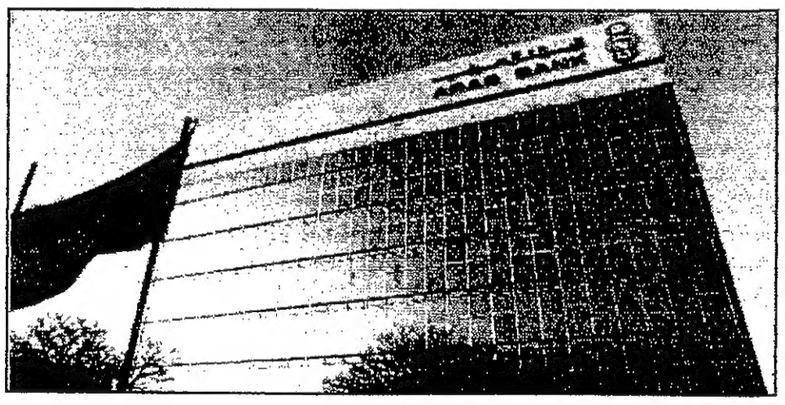

● البنك العربي

للتعريف بتوقعات اتجاهات اسعار صرف العملات الاجنبية

مؤتمر الاتحاد العربي لخبراء النقد يعقد في عمان ٢٩ الجاري

عمان - بترا - يعقد في عمان تحت رعاية سمو الامير الحسن نائب جلالة الملك ولي العهد في التاسع والعشرين من الشهر الحالي المؤتمر الحادي والعشرين للاتحاد العربي لخبراء النقد بمشاركة عربية ودولية واسعة.

ويكتسب المؤتمر اهمية خاصة كونه ياتي قبل قمة عمان ومن حيث انه يعتبر فرصة ثمينة للتعريف بالاردن وامكاناته الاستثمارية والاقتصادية والنظام المصرفي المحلي.

ويهدف المؤتمر الذي يستمر ثلاثة ايام الى التعريف باحدث التقنيات وتوقعات اتجاهات اسعار صرف العملات الاجنبية وهياكل اسعار الفائدة على العملات العالمية بالاضافة الى تعزيز الروابط بين متداولي القطع الاجنبي في الاسواق العربية والعالمية.

ويناقش المؤتمر خلال جلساته اربع اوراق رئيسية هي.. ورقة يلقيها السيد باسل جردانه وزير المالية تحت عنوان «الاردن التحديات.. الانجازات والنظرة المستقبلية» يستعرض من خلالها واقع الاقتصاد الاردني والدور الذي يطمح اليه في ضوء المتغيرات الاقليمية والدولية والنظرة المستقبلية للاقتصاد الاردني. ويقدم السيد جيمس تروت رئيس تعامل القطع الاجنبي في بنك انجلترا ورقة بعنوان «البنوك المركزية ودورها في الاسواق المالية اليوم» يتناول فيها اليات التعامل بالقطع الاجنبي وطرق بناء التوقعات لاتجاهات اسعار الصرف وهياكل الفائدة على العملات الرئيسة.

كما يقدم السيد بول اوبريان نائب رئيس جي بي مورجان بنك ورقة بعنوان «آفاق الاقتصاد العالمي والمؤشرات في اتجاهات العملات الرئيسة والاسواق المالية» يناقش خلالها قضايا مختلفة في المتغيرات المحتملة التي من شانها التاثير على اسواق العملات والاسواق المالية من خلال نظرة مستقبلية الى الاقتصاد العالمي.

ويقدم المصرفي عبدالله السعودي الرئيس السابق للمؤسسة العربية المصرفية (البحرين) ورقة عمل بعنوان «نظرة على مختلف العناصر التي تؤثر على عمل البنوك العربية حاليا ومستقبلا» تبحث في جملة العناصر التي تؤثر بصورة مباشرة وغير مباشرة على عمل المصارف العربية والاتجاهات المتوقعة مستقبلا لهذه العناصر.

ويعد المؤتمر فرصة ثمينة للتعريف بالاردن والنظام المصرفي المحلي ومجالات الاستثمار المتاحة في السوق الاردنية للمسؤولين عن الاستثمار في البنوك العربية والعالمية سواء الاستثمارات المباشرة وغير المباشرة منها.

ويزيد من اهمية المؤتمر الحادي والعشرين للاتحاد العربي لخبراء النقد انه ياتي قبيل انعقاد المؤتمر الدولي للتنمية الاقتصادية للشرق الاوسط وشمال افريقيا الذي يعتبر اهم حدث اقتصادي عالمي هذا العام.

وقد انهى البنك الاردني للاستثمار والتمويل الاستعدادات النهائية لاستضافة المشاركين حيث تجاوز عدد المشاركين في المؤتمر حتى الآن اكثر من ٣٣٠ مشاركا معظمهم من مسؤولي الاستثمار والقطع الاجنبي في هذه المؤسسات المالية والمصرفية.

وقد بدات الوفود المشاركة في المؤتمر التي تمثل البنوك والشركات الاستثمارية على المستويين العربي والعالمي بالوصول الى المملكة حيث فضل معظم المشاركين الحضور المبكر للقيام بجولات سياحية الى مناطق مختلفة منها البتراء وجرش.

«يوم فيزا» في الاردن

نظمت فيزا العالمية (كبرى بطاقات الدفع الرائدة في العالم) من خلال الشركة الاردنية لخدمات الدفع يوما خاصا بها سمي «يوم فيزا» تكريما للبنوك المشاركة في بطاقة فيزا بالاردن، وذلك في القاعة الكبرى - فندق فورتي جراند يوم الاحد الماضي.

ان الهدف الرئيسي الذي اقيم من اجله يوم فيزا هو خلق مجال للتفاعل في ما بين البنوك من اجل العمل على تطوير نظام البطاقات المعمول بها حاليا كي تتلاءم مع التطور المستمر في مجال بطاقات الدفع فيزا لتعمل بالانظمة الجديدة ATM و POS وبالتالي ربط هذه الانظمة مع شبكة VI-SANET العالمية المتخصصة في هذا المجال. هذا وقد حضر هذا اليوم اربعون مشاركا يمثلون الادارات المختلفة في هذه البنوك.

وقد اجتمع فريق فيزا في الاردن مع المشاركين كلا على حدة للتباحث في الاهتمامات المشتركة والخطط المستقبلية فيما يتعلق ببطاقات الدفع بشكل خاص والبنوك بشكل عام في الاردن.

لقد انضمت حتى الان عشرة بنوك اردنية في بطاقة فيزا وذلك بصفته: عضو رئيسي او عضو فرعي او عضو شريك. ولقد ادركت ادارة فيزا ان هناك تطورا مستمرا واقبالا متزايدا يحدث على صعيد خدمات فيزا، منذ ان ادخلت العديد من المنتجات والمتاجر التي يمكن الانتفاع منها بواسطة البطاقة مما يلبي احتياجات ومتطلبات العملاء عبر البنوك.

وتضم بطاقة فيزا في مجموعها في الاردن البطاقة المحلية والبطاقة الفضية والبطاقة الذهبية في الوقت الذي تستخدم ايضا منها عالميا البطاقة الالكترونية وبطاقة ال (CHIP) التي تم توحيد مواصفاتها.

تحديد مواعيد لاستلام هواتف المشتركين

«الاتصالات» تبدأ بتحويل مشتركي هواتف السيارات الى نظام الهواتف الخلوية

كتب - عماد عبدالرحمن

من المقرر ان تبدا مؤسسة الاتصالات السلكية واللاسلكية اليوم بتحويل خدمة الهواتف اللاسلكية (هواتف السيارات) الى نظام الهواتف الخلوية من قبل الشركة الاردنية لخدمات الهواتف المتنقلة. وبموجب هذا الاجراء سيتم ايقاف نظام هواتف السيارات وتشغيلها حسب النظام الجديد (GSM) وذلك وفق النصوص الواردة في اتفاقية هواتف السيارات الموقعة مع مؤسسة الاتصالات السلكية واللاسلكية التي بحوزة المشتركين.

وقالت مصادر مؤسسة الاتصالات ان عملية ايصال مشتركي هواتف الشركات بالشبكة الخلوية دون تكليفهم رسوم التوصيل وستقوم المؤسسة بتحويل المبالغ المتبقية من رسم الاشتراك عن الاشهر المعنية بعد ايقاف خدمة هواتف السيارات وحتى نهاية هذا العام الى الشركة الاردنية لخدمات الهواتف المتنقلة ويسجل هذا المبلغ كرصيد لحساب المشترك لدى الشركة لاستعماله لدفع الرسوم الشهرية واجور المكالمات الهاتفية وسيكون هذا الرصيد صالحا لاستعماله خلال اثني عشر شهرا الاولى من بداية تشغيل هذا النظام.

واضافت مصادر المؤسسة ان كل مشترك سيقوم بدفع ٥٠٠ دينار وحسب قرار مجلس الوزراء في جلسته المنعقدة بتاريخ ١٩٩٥/٨/٥ بعد التاكد من دفع كل التزاماته نحو المؤسسة والحصول على براءة الذمة وتسليم جهاز هاتف السيارة للمؤسسة وفق المواعيد التالية:

■ من رقم ٨٠١٠٠٠ الى ٨٠١٢٥٠ يوم الثلاثاء ١٩٩٥/٩/٢٦ في مشغل هواتف السيارات (قرب محطة الاذاعة والتلفزيون).

■ من رقم ٨٠١٢٥١ الى ٨٠١٥٠٠ يوم الاربعاء ١٩٩٥/٩/٢٧ في نفس المكان.

■ من رقم ٨٠١٥٠١ الى ٨٠١٧٥٠ يوم الخميس ١٩٩٥/٩/٢٨.

■ من رقم ٨٠١٧٥١ الى ٨٠١٩٩٦ يوم السبت ١٩٩٥/٩/٣٠.

■ من رقم ٨٠٢٠٠٠ الى ٨٠٢٢٥٠ يوم الاحد ١٩٩٥/١٠/١.

■ من رقم ٨٠٢٢٥١ الى ٨٠٢٥٠٠ يوم الاثنين ١٩٩٥/١٠/٢.

■ من رقم ٨٠٢٥٠١ الى ٨٠٢٧٥٠ يوم الثلاثاء ١٩٩٥/١٠/٣.

■ من رقم ٨٠٢٧٥١ الى ٨٠٢٩٩٨ يوم الاربعاء ٩٥/١٠/٤

المركزي الالماني : انخفاض سعر الدولار «مبالغ فيه»

فرانكفورت - ا ف ب - اعتبر هانس تيتماير، رئيس البنك المركزي الالماني (بوندسبنك) في خطاب تم بثه امس ان انخفاض سعر صرف الدولار الامريكي «مبالغ فيه» واعلن تيتماير في مؤتمر لمديري المؤسسات الالمانية في فرانكفورت، « ان سعر الدولار هبط مجددا الاسبوع الماضي، من دون ان تكون هناك اسباب اقتصادية اساسية لذلك. وقال « اني اعتبر ان هذا التطور مبالغ فيه وامل ان تتواصل عملية التصحيح، التي كانت بدات في آب الماضي. وقد تم التبادل بالدولار بـ ١,٤٢٤٠/٤٥ مارك لدى فتح التعاملات بين البنوك في فرانكفورت ، مقابل ١,٤٣٣٥ لدى تحديد السعر الجمعة الماضي.واشار تيتماير الى ان تطور العملة الامريكية رهن قبل كل شيء بالسياسة الامريكية في شان الموازنة. وقال « يجب ان نامل بان تسير (السياسة الامريكية) نحو تعزيز الموازنة في الاسابيع المقبلة. ان ذلك سيجنب الاسواق قدرا كبيرا من التوتر».

واضاف المسؤول الالماني ان ايجاد حل لعجز الموازنة الامريكية لا يصب فقط في مصلحة الولايات المتحدة ، بل ايضا في مصلحة الاقتصاد العالمي، مؤكدا ان التدخلات(من قبل البنوك المركزية الرئيسية) لا يمكن ان تشكل حلا لهذه المشكلة ولا يجب استعمالها الا في حالات خاصة. وفي اشارة الى الوحدة النقدية الاوروبية، اكد تيتماير مجددا انه لا يمكن ان تكون هناك عملة موحدة من دون احترام معايير التقارب الاقتصادي.

البطاينة يلتقي محافظ المنطقة الروتارية

السوق

التقى الدكتور عارف البطاينة وزير الصحة في مكتبه امس الاول المهندس سالم مشهور محافظ المنطقة الروتارية والتي تضم في عضويتها من بين دول الشرق الاوسط الاردن حيث جرى استعراض اوجه التعاون والمساهمات التي يمكن ان يقدمها الروتاري الدولي من خلال اندية الروتاري في الاردن وخاصة فيما يتعلق بتقديم المطاعيم للوقاية من مرض شلل الاطفال بهدف المساعدة في استئصال مرض شلل الاطفال من العالم بحلول عام ٢٠٠٠. وقد ابدى السيد مشهور استعداد الروتاري الدولي لتعزيز التعاون مع وزارة الصحة في مختلف المجالات الصحية كما ابدى استعداد الروتاري لانشاء مركز مبكر للكشف عن سرطان الثدي والعمل على تدريب عدد من الممرضات في مراكز عالمية متخصصة في هذا المجال.

وكذلك منح وزارة الصحة بعثات دراسية في المجالات التي تحددها الوزارة.

وحضر اللقاء الدكتور هاني عويس امين عام وزارة الصحة والسيد توفيق قعوار المحافظ المقبل لاندية الروتاري والسيد راجح الامين المسؤول عن التنسيق مع الروتاري بشان مشروع مكافحة استئصال مرض شلل الاطفال.

● البطاينة خلال اللقاء.

خلال زيارة الوفد الى نقابة المقاولين

المقاولون التشيك يشاركون في قمة عمان الاقتصادية

الأسواق

استقبلت نقابة مقاولي الانشاءات في مقرها بعمان مساء امس وفدا تشيكيا كبيرا من ثلاثين عضوا يمثلون مدراء شركات المقاولات في مختلف التخصصات برئاسة الفرد جيلار سكرتير اتحاد المقاولين التشيك. وحضر اللقاء القائم بالاعمال التجارية في القنصلية التشيكية بعمان كارل ريجسنر.

وكان في استقبال الوفد الزائر المهندس عاطف المشرقي نائب النقيب واعضاء مجلس النقابة وحضر اللقاء المهندس عوني الساكت رئيس اتحاد المقاولين العرب بالاضافة الى عدد كبير من المقاولين الاردنيين.

وبعد ان رحب المهندس المشرقي بالوفد الضيف قدم نبذة عن نقابة المقاولين موضحا مسيرة وتطور النقابة منذ تاسيسها عام ١٩٧٢، وتضم في عضويتها اكثر من ١٣٠٠ مقاول مصنفين في ست درجات في مختلف الاعمال. واضاف ان التصنيف يعتمد على راس المال والخبرات والامكانيات لدى الشركة.

واوضح المهندس عوني الساكت في كلمته للوفد الضيف افاق العمل المشترك المستقبلي في الاردن مضيفا ان الاردن الان يشكل بلدا انموذجا للعمل المشترك بين المقاول المحلي والمقاول الاجنبي، حيث ان السنوات الخمس القادمة وحتى عام ٢٠٠٠ سيكون هناك مشاريع تقدر قيمتها بـ ٤ مليارات دولار، وان المشاريع القادمة تفوق في حجمها امكانيات المقاول الاردني، الامر الذي يتيح المجال للشركات الاجنبية الدخول في ائتلافات مع الشركات الاردنية لتنفيذ هذه المشاريع.

● المهندس خليفة والمشرقي الى جانب اعضاء الوفد التشيكي ■ تصوير: عبدربه حواجرة

■ الأردن يشكل نموذجا للعمل المشترك بين المقاول المحلي والأجنبي

■ المشاريع القادمة تفوق أمكانيات المقاول الأردني

واشار المهندس الساكت الى ان المشاريع التي تبلغ قيمتها ٥٠ مليون دولار فما دون للمقاول الاردني قدرة على تنفيذها وانه لا داعي للدخول في منافسة غير متكافئة مع الشركات الاجنبية على هذه المشاريع.

اما المشاريع الكبرى والتي لا يستطيع المقاول الاردني تنفيذها منفردا فعلى الشركات الاجنبية الدخول في ائتلافات ومشاركة المقاول الاردني لتنفيذها الامر الذي سيعود على المقاول الاردني بالخبرات الهامة وما فيها من نقل للتكنولوجيا الضرورية لتقدمه وتطوره.

واضاف المهندس الساكت ان قطاع المقاولات في الاردن هو مملوك للقطاع الخاص الامر الذي يختلف عنه في بعض الدول العربية الشقيقة حيث القطاع العام هو الذي ينفذ المشاريع.

وقال ان على المقاول الاجنبي الذي يرغب في العمل في الاردن عليه الالتزام بالقوانين والتشريعات التي تحكم على القطاع من ناحية والالتزام بقوانين التجارة الحرة ومبدأ عمل السوق الذي يسير الاقتصاد الاردني.

واكد المهندس الساكت ان على الشركات الاجنبية التي تود العمل في الاردن ان تكون شركات متخصصة في مجالات يفتقر لها الاردن ومن ذوات الخبرات والامكانيات التكنولوجية ولها خبرات في العمل خارج حدود بلادها تؤهلها للعمل في تنفيذ المشاريع التي لا يستطيع المقاول الاردني بامكانياته وقدراته من تنفيذها.

وقدم المهندس عبدالله خليفة ايجازا حول عمل الشركات الاجنبية في الاردن موضحا ان قانون الانشاءات الاردني يتيح للشركات الاجنبية العمل في المشاريع الاردنية شريطة الالتزام بالقوانين والتشريعات التي تنظم ومنها التسجيل في النقابة كشرط اجباري للمقاول الاردني والاجنبي على حد سواء لممارسة عمل المقاولات ومن ثم دفع ما يترتب على المقاول من رسوم وضرائب للمشاريع التي ينفذها.

واضاف المهندس خليفة ان المقاول الاجنبي للعمل في الاردن عليه الالتزام بحصة المقاول بنسبة ٢٥٪ من قيمة المشروع.

واضاف ان هنالك العديد من فرص العمل القادمة مقدما ايجازا حول المشاريع المزمع طرحها على قمة عمان موزعة على مشاريع الاولوية للمؤتمر وتبلغ قيمتها لمشاريع الطاقة ٢٤٠ مليون دولار والبيئة ١٦ مليون دولار والمعادن والصناعة ٧٠٥ مليون دولار، والمواصلات ٣٣٣ مليون دولار والاتصالات ٥٦ مليون دولار والسياحة ١٠٤١ مليون دولار والمياه ٧٠٥ مليون دولار.

كما قدم المهندس خليفة نبذة عن تطور المقاولات في الاردن موضحا امكانيات وقدرات المقاول الاردني ودوره في التنمية الاقتصادية، وابدى المهندس خليفة ترحيبه واستعداد المقاول الاردني للائتلاف مع الشركات التشكيلية.

وقال الفرد جيلار ان المقاولين التشيك كانوا خلال السنوات الماضية في علاقة محدودة مع المقاولين الاردنيين وانهم يأملون في تطوير هذه العلاقة من خلال التعاون مع المقاول الاردني في تنفيذ المشاريع المشتركة.

واوضح ان التشيك سيشاركون بوفد رسمي من بلادهم في مؤتمر القمة الاقتصادي بعمان وسيضم هذا الوفد مجموعة من المقاولين واضاف ان المشاريع المطروحة سيتم توزيعها على الشركات التشيكية لدراسة امكانية تنفيذها. وقد اوضح جيلار ان اهتمام المقاولين التشيك في الدرجة الاولى ينصب على مشاريع الطرق ومن ثم الصناعات التعدينية والاسكانات موضحا ان لدى شركاتهم بعض الخبرات من العمل في بعض الدول العربية.

وقد عقد المقاولون التشيك لقاءات ثنائية مع المقاولين الاردنيين قبل قيامهم بزيارة ميدانية الى مشروع مبنى قصر العدل في العبدلي ومشروع اضافة جسر دوار الداخلية حيث اطلع اعضاء الوفد على تطور وامكانيات المقاول الاردني عن كثب وابدوا ارتياحهم واعجابهم للمستوى المتقدم للمقاول الاردني في تنفيذ المشاريع. وفي نهاية اللقاء اعرب الوفد الضيف عن شكره لنقابة المقاولين على استقبالهم للوفد والمعلومات التي قدمت لهم.

ومن جانبه اكد المهندس عبدالله خليفة عضو مجلس النقابة ان اللقاء كان مثمرا وبناءا حيث تم تبادل المعلومات والتعرف على قدرات الشركات المحلية والتشيكية وفتح ذلك المجال للتعاون المستقبلي لتبادل الخبرات والائتلافات لتنفيذ المشاريع المحلية والعالمية، وان الوفد الضيف خرج بانطباع جيد عن تطور المقاول الاردني، بشكل خاص والاقتصاد الوطني بشكل عام وابدى اهتماما كبيرا بالسبل التي خاضها القطاع الخاص للوصول الى هذا النجاح.

دعوة عطاء رقم ٩٥/٢٤

ترغب دائرة الأحوال المدنية والجوازات شراء زوايا ورفوف ديكسون وذلك لاستعمالات الدائرة، فعلى من يرغب دخول العطاء عليه مراجعة سكرتير لجنة العطاءات بالدائرة الواقعة في جبل عمان/ الدوار الأول، لاستلام نسخة العطاء المتضمن المواصفات المطلوبة.

وذلك خلال ساعات الدوام الرسمي من يوم ٩٥/٩/٢٥ وحتى نهاية دوام يوم ٩٥/٩/٢٨ وآخر موعد لتسليم العطاء يوم الخميس ٩٥/١٠/٥ علما ان كمية العطاء حوالي ١٥٠٠ زاوية و٢٥٠٠ رف ديكسون ثمن نسخة العطاء عشرة دنانير اردنية غير مستردة وأجور الاعلان على من يرسو عليه العطاء.

دعوة عطاء رقم ٩٥/٢٥

ترغب دائرة الأحوال المدنية والجوازات شراء اضابير للملفات وفقا للمواصفات الواردة في نسخة العطاء.

فعلى من يرغب الدخول بالعطاء عليه مراجعة سكرتير لجنة العطاءات بالدائرة الواقعة بجبل عمان/ الدوار الأول وذلك لاستلام نسخة العطاء خلال ساعات الدوام الرسمي من يوم ٩٥/٩/٢٥ وحتى نهاية دوام يوم ٩٥/٩/٢٨ مقابل عشرة دنانير غير مستردة.

واخر موعد لتسليم العطاء للدائرة هو نهاية دوام يوم الخميس ١٩٩٥/١٠/٥.

علما ان اجور الاعلان في الصحف على من يرسو عليه العطاء.

اعلان صادر عن مراقب الشركات

يعلن مراقب الشركات بوزارة الصناعة والتجارة ان شركة عادل طاهر محمود وشركاه المسجلة تحت رقم ٢١٠٢٥ بتاريخ ٨٨/١٢/١٠ كشركة تضامن قد تقدمت بطلب لاجراء التغيرات التالية على بيان التسجيل والعقد.

(١) انسحاب الشريكين عادل طاهر محمود وغالب طاهر محمود من الشركة.

(٢) تغيير اسم الشركة ليصبح شركة نزيه ابراهيم عبيد وشريكه.

يرجى العلم.

مراقب الشركات/ سعيد حياصات

تنويه

لاحقا لاعلان علم وخبر وتبليغ الذي نشر امس الاول تحت رقم ٩٥/٩٤٥٨ والموجه الى تيسير احمد الملاح فان نفس الاعلان موجه الى شريكه شاهر محمد مزيد من سكان جبل عمان/ الدوار الاول لذا اقتضى التنويه.

فقدان شهادة اسهم

انا مروان عثمان ابو لبن اعلن عن فقدان شهادة اسهم لمائتي سهم (٢٠٠) في شركة الالبان الاردنية.

يرجى ممن يعثر عليها الاتصال على هاتف ٧٧٧٨٠٨ وله جزيل الشكر.

اعلان صادر عن امانة عمان الكبرى

تعلن امانة عمان الكبرى عن طرح العطاء التالي:

رقم العطاء	اسم العطاء	قيمة الكفالة	ثمن نسخة العطاء	مؤهلات المناقصين	اخر موعد لتقديم العروض
٩٥/٨٤	انشاء توسعة سوق السقط المسلخ	٥٪	٨٠ دينارا	في مجال الابنية فئة رابعة فما فوق	١٠/٧/ ١٩٩٥

على الراغبين الاشتراك في هذا العطاء مراعاة ما يلي:

(١) يتم الحصول على نسخة من وثائق العطاء من دائرة العطاءات في مبنى الامانة الرئيسي مقابل الثمن شريطة ابراز رخصة مهن وشهادة التصنيف ساريتي المفعول.

(٢) اخر موعد لتقديم العروض الساعة الثانية عشرة من ظهر يوم السبت المشار اليه اعلاه.

(٣) سوف تهمل كل مناقصة غير مستوفية للشروط او غير مرفقة بالتامين المطلوب..

امين عمان

الدكتور ممدوح العبادي

فقدان جواز سفر

اعلن انا المدعو عبدالعال احمد محمد عن فقدان جواز سفري الصادر من محافظة اسيوط الوسطى - جمهورية مصر العربية.

فعلى من يجده تسليمه لاقرب مخفر شرطة او تسليمه للسفارة المصرية او الاتصال بهاتف (٦٢٠٧٨٦).

بسم الله الرحمن الرحيم

اعلان صادر عن وزارة المياه والري سلطة المياه

بخصوص طرح العطاء رقم (٩٥/١٠٤) توريد اجهزة WORKSTATION وطابعات

تعلن سلطة المياه عن طرح العطاء اعلاه والخاص بتوريد اجهزة WORKSTATION وطابعات على المهتمين من ذوي الاهلية والاختصاص والمسجلين لدى وزارة الصناعة والتجارة والراغبين بالمشاركة بالعطاء اعلاه مراجعة قسم العطاءات في مبنى سلطة المياه الرئيسي بعمان للاطلاع والحصول على نسخ العطاء مقابل مبلغ (١٠) عشرة دنانير غير مستردة ثمنا لنسخة العطاء الواحدة.

اخر موعد لاستلام العروض وايداعها بصندوق العطاءات في سلطة المياه هو الساعة الثانية عشرة من ظهر يوم الاحد الموافق ١٩٩٥/١٠/١٥.

امين عام سلطة المياه.

المهندس قصي عبدالرزاق قطيشات

دائرة اجراء اربد

الرقم ٩٢/٢٠ح انابات المفرق

التاريخ ٩٥/٩/٢٤

اخطار صادر عن دائرة اجراء اربد في القضية الاجرائية ٩٢/٢٠/ ح انابات المفرق.

الى المحكوم عليه ابراهيم خالد التميمي من هام اصلا ومجهول محل الاقامة حاليا واخر اقامة له في الزرقاء قرب الحناوي/ ومنزل شقيقه الشيخ تميم التميمي اخطرك بانه تقرر في القضية الاجرائية المذكورة اعلاه احالة قطعتي الارض رقم ٩٠٨ و٩١٢ حوض ١٧ القصيلة - اربد احالة قطعية على المزاودين هناء - دينا ولينا ابراهيم التميمي الماء البدل المدفوع والبالغ ٢٥٠٠ دينار وكيلهما المحامي محمد خير ابا زيد. لذا يجب عليك خلال ثلاثين يوما الحضور الى دائرة اجراء اربد لدفع المبلغ المحكوم به والبالغ ٢٨١٢ دينارا و٧٥٠ فلسا او الحضور الى دائرة تسجيل اراضي اربد لتقرير البيع والفراغ واذا انقضت المهلة المذكورة ولم تسدد الدين فستقوم دائرة اجراء اربد بالكتابة الى دائرة تسجيل الاراضي باجراء معاملة البيع والفراغ للمزاودين.

مامور اجراء اربد

اعلان صادر عن البنك المركزي الاردني

يرغب البنك المركزي الاردني بشراء ما يلي:

آلة تربيط اوراق النقد عدد (١).

آلة تغليف اوراق النقد عدد (١).

على الشركات الراغبة بالاشتراك في العطاء مراجعة قسم اللوازم في البنك المركزي الاردني لاستلام نسخة من شروط ومواصفات العطاء علما بان اخر موعد لتقديم العروض هو ١٩٩٥/١٠/٧.

بسم الله الرحمن الرحيم

اعلان صادر عن وزارة المياه والري سلطة المياه

بخصوص طرح العطاء رقم (٩٥/١٠٥) توريد قطع غيار باكهوات نوع كتربلر

تعلن سلطة المياه عن طرح العطاء اعلاه والخاص بتوريد قطع غيار باكهوات نوع كتربلر على المهتمين من ذوي الاهلية والاختصاص والمسجلين لدى وزارة الصناعة والتجارة والراغبين بالمشاركة بالعطاء اعلاه مراجعة قسم العطاءات في مبنى سلطة المياه الرئيسي بعمان للاطلاع والحصول على نسخ العطاء مقابل مبلغ (١٠) عشرة دنانير غير مستردة ثمنا لنسخة العطاء الواحدة.

اخر موعد لاستلام العروض وايداعها بصندوق العطاءات في سلطة المياه هو الساعة الثالثة من بعد ظهر يوم السبت الموافق ١٩٩٥/١٠/١٤.

امين عام سلطة المياه.

المهندس قصي عبدالرزاق قطيشات

Dow Jones Telerate — أسواق المال والعملات والمعادن

العملة	شراء	بيع
الدولار الاميركي	٠,٧١٠٠	٠,٧١٢٠
الجنيه الاسترليني	١,١١٥٤	١,١٢١٠
المارك الالماني	٠,٤٩٩١	٠,٥٠١٦
الفرنك السويسري	٠,٦١٩١	٠,٦٢٢٢
الفرنك الفرنسي	٠,١٤٤١	٠,١٤٤٨
الين الياباني	٠,٧١٠٦	٠,٧١٤٢
الجلدر الهولندي	٠,٤٤٥٥	٠,٤٤٧٧
الكرونا السويدي	-	-
الليرة الايطالية *	٠,٠٤٤١	٠,٠٤٤٣
الفرنك البلجيكي	-	-

* حسب أسعار البنك المركزي الأردني. * لكل مائة

العملة	شهر	٣ أشهر	٦ أشهر	سنة
الدولار الاميركي	٥٩/١٦	٥٩/١٦	٥٩/١٦	٥٩/١٦
الجنيه الاسترليني	٦٩/١٦	٦٩/١٦	٦٩/١٦	٦٩/١٦
المارك الالماني	٣٧/٨	٣٧/٨	٣٧/٨	٣٧/٨
الفرنك السويسري	٢٣/٨	٢٣/٨	٢٥/١٦	٢٥/١٦
الفرنك الفرنسي	٥١١/١٦	٥١١/١٦	٥٥/٨	٥٥/٨
الين الياباني	٥/١٦	٥/١٦	٥/١٦	٣/٨

* حسب اسعار البنك المركزي الأردني.

١	سعر اعادة الخصم	٨,٥٠٪ سنويا
٢	سعر الفائدة على الاصدار الأخير من سندات التنمية	٩,٢٥٪ سنويا
٣	سعر الفائدة على شهادات الايداع بالدينار الأردني لاجل ثلاثة شهور	٨,٥٠٪ سنويا
٤	سعر الفائدة على شهادات الايداع بالدينار الأردني لأجل ستة شهور	٨,٧٥٪ سنويا
٥	سعر الفائدة على التسهيلات لقاء شراء شهادات الايداع بالدينار الأردني والودائع الخزينة الاردنية	٩,٢٥٪ سنويا
٦	معدل سعر فائدة الاصدار الأخير من اذونات الخزينة لأجل ثلاثة شهور	٧,٩٤٪ سنويا

العملة	ريال سعودي	درهم الامارات	الدينار البحريني	الريال العماني	الريال القطري
ريال سعودي	-	١,٠٢١١.١٤	٩,٩٤٦٤.٩١	٩,٧٣٨٧.١٣	١,٠٢٩٩.٠٢
درهم الامارات	٠,٩٧٨٨.٩٦	-	٩,٧٣٩٤.٤٨	٩,٥٣٣٦.١٤	٠,٨٣٩٠.٠٠
الدينار البحريني	٠,١٠٠٥١.٠٥٤	٠,١٠٢٦٥.٢٦٧	-	٠,٩٧٨٩٩.٩٢٥	٠,١٠٣٥٣.٣٥٦
الريال العماني	٠,١٠٢٦٦.٣٦٨	٠,١٠٤٨٤.٤٨٦	١,٠٢١١٩.١٤٦	-	٠,١٠٥٧٤.٥٧٧
الريال القطري	٠,٩٧٠٦.١١	٠,٩٩١٢.١٧	٩,٦٥٤٩.٠٢	٩,٤٥٣٣.٨٥	-
الدولار الاميركي	٠,٢٦٦٦.٦٧	٠,٢٧٢٤.٢٤	٢,٦٥٢٠.٣٧	٢,٥٩٦٧.٧٣	٠,٢٧٤٦.٤٧
الجنيه الاسترليني	٠,١٦٩٦.٩٧	٠,١٧٣٢.٣٣	١,٦٨٧٦.٨١	١,٦٥٢٣.٢٩	٠,١٧٤٧.٤٨
مارك الماني	٠,٣٨٠٨.٠٩	٠,٣٨٨٩.٩٠	٣,٧٨٨١.٨٩	٣,٧٠٩٠.٩٨	٠,٣٩٢٢.٢٢
ين ياباني *	٢٦,٥٤.٥٧	٢٧,١١.١٣	٢٦٤,٠٤.٣١	٢٥٨,٥٣.٧٩	٢٧,٣٤.٣٧
فرنك سويسري	٠,٣٠٧٣.٧٦	٠,٣١٣٨.٤١	٣,٠٥٦٩.٩٥	٢,٩٩٣٠.٥٦	٠,٣١٦٥.٦٨
فرنك فرنسي	١,٣٢٠٢.٠٨	١,٣٤٨٣.٨٨	١٣,١٣٣٣.٨٦	١٢,٨٥٩٠.٤٢	١,٣٥٩٩.٠٤

* كل مائة ين.

العملة	الدولار الاميركي	الجنيه الاسترليني	مارك الماني	ين ياباني	فرنك سويسري	فرنك فرنسي
ريال سعودي	٣,٧٥٠٠.١٠	٥,٨٩٢٩.٤٥	٢,٦٢٥٤.٦١	٣,٧٦٥١.٦١	٣,٢٥٢٤.٣٣	٠,٧٥٧٢.٧٤
درهم الامارات	٣,٦٧١٠.٤٠	٥,٧٦٨٨.٣٥	٢,٥٧٠١.٢٦	٣,٦٨٥٧.٨٨	٣,١٨٣٩.٦٥	٠,٧٤١٢.١٨
الدينار البحريني	٠,٣٧٦٩٧.٧٠٧	٠,٦٠٥٠٢.٢٥٥	٠,٢٦٣٩٢.٣٩٩	٠,٣٧٨٤٨.٨٥٨	٠,٣٢٦٩٥.٧٠٣	٠,٧٦١٢.٦١٤
الريال العماني	٠,٣٨٥٠١.٥١١	٠,٦٠٥٠٢.٥١٨	٠,٢٦٩٥٥.٦٢٢	٠,٣٨٦٥٦.٦٦٦	٠,٣٢٣٩٢.٤٠١	٠,٧٧٤.٧٧٦
الريال القطري	-	٥,٧٢٠٢.٣٤	٢,٥٤٨٥.٩٩	٣,٦٥٤٧.٦٧	٣,١٥٧١.٨٨	٠,٣٣٠.٥٤

العملة	الدولار الاميركي	الجنيه الاسترليني	المارك الالماني	فرنك سويسري	الين الياباني	فرنك فرنسي
الدولار الاميركي	-	١,٥٧٠٦.١٣	٠,٧٠٠١.٠٥	٠,٨٦٧٧.٨٥	١,٠٠٤٧.٥٥	٢,٠١٨٨.٩٦
الجنيه الاسترليني	٠,٦٣٦٤.٦٨	-	٠,٤٤٥٧.٥٩	٠,٥٥٢٠.٢٢	٠,٦٣٩٣.٩٥	١,٢٨٨٢.٨٦
المارك الالماني	١,٤٢٧٥.٨٥	٢,٢٤٢٥.٤١	-	١,٢٣٨١.٨٩	١,٤٣٣٩.٤٩	٠,٢٨٨٢.٨٤
الفرنك السويسري	١,١٥٢٥.٣٥	١,٨١٠٥.٢١	٠,٨٠٧١.٧٨	-	١,١٥٧٧.٨٧	٠,٢٣٣٧.٢٩
الين الياباني*	٩٩,٥٢.٥٩	١٥٦,٣٤.٤٥	٦٩,٦٩.٧٤	٨٦,٣١.٣٧	-	٢٢,٠٩.١١
الفرنك الفرنسي	٤,٩٥١٥.٣٥	٧,٧٧٨٦.١٧	٣,٤٦٧٤.٨٨	٤,٢٩٤٤.٦٢	٤,٩٧٣٦.٥٦	-
الليرة الايطالية	١٦١٧,٩٠.٠٠	٢٥٤١,٦٤.٣٧	١١٣٢,٩٨.٧٥	١٤٠٣,٢١.١٦	١٦٢٥,١٣.٢٤	٣٢٦,٦٨.٩١

* كل مائة ين. * كل مائة لير.

العملة	شهر من	شهر إلى	٣ شهر من	٣ شهر إلى	٦ شهر من	٦ شهر إلى	سنة من	سنة إلى
الدولار الاميركي	٥/١٢	٥/١٣	٥/١٢	٥/١٣	٥/١٦	٥/١٣	٥/١٧	٥/١٣
الجنيه الاسترليني	٦/١٠	٦/١٢	٦/١١	٦/١٣	٦/١٠	٦/١٤	٦/١٠	٦/١٤
الين الياباني	٠/١٦	٠/٢٠	٠/١٤	٠/١٨	٠/١٠	٠/١٤	٠/٢٠	٠/٢٤
المارك الالماني	٣/١٤	٤/٠٢	٤/٠١	٤/٠٣	٤/٠١	٤/٠٣	٤/٠١	٤/٠٣
الفرنك الفرنسي	٦/٠٦	٦/٠٨	٦/٠٦	٦/٠٨	٦/٠٦	٦/٠٨	٦/٠٥	٦/٠٥
الفرنك السويسري	٢/٠٧	٢/٠٩	٢/٠٧	٢/٠٩	٢/٠٧	٢/٠٩	٢/٠٧	٢/٠٩
الليرة الايطالية	-	-	-	-	-	-	-	-

المعدن	عرض	طلب
ذهب	٣٨٢,٦٠.١٠	
فضة	٥,٤٦٤٨	

المعدن	عرض	طلب
نحاس (الدولار)	٢٨٩٣,٠٠.٠٠	
رصاص	٦٠٥,٥٠.٠٠	
المونيوم	١٧٩٠,٥٠.٠٠	
الزنك	١٠٢٨,٠٠.٠٠	
النيكل	٨٦٩٥,٠٠.٠٠	

	٣ سنوات	٥ سنوات	١٠ سنوات	٣٠ سنة
السعر	٩٩/٣٣.٢٥	١٠٠/١٩.٢١	١٠١/١٨.١٢	١٠٣/١٢.١٦

GBP:LAST.5 L:1.5709

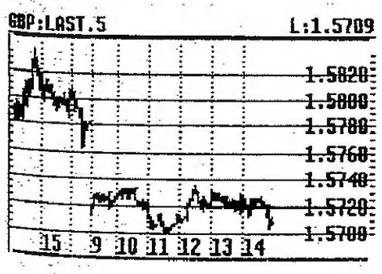

DEM:LAST.5 L:1.4282

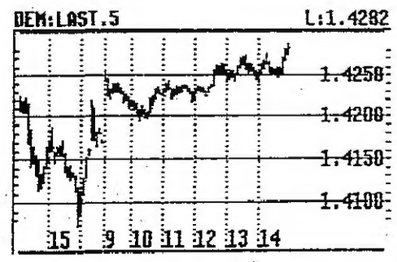

JPY:LAST.5 L:99.55

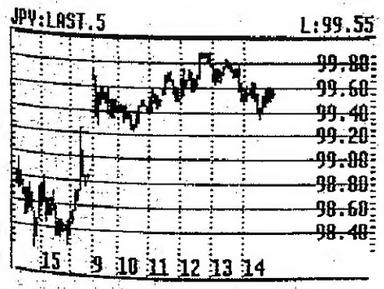

CHF:LAST.5 L:1.1530

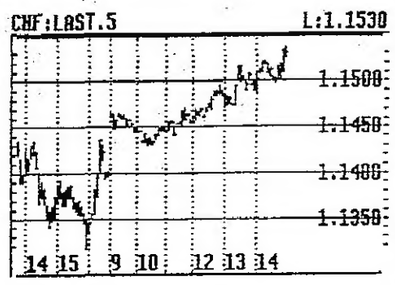

قمة عمان الاقتصادية

Amman '95

المؤتمر الدولي للتنمية الاقتصادية
للشرق الأوسط وشمال افريقيا ٢٩-١٩٩٥/١٠/٣١
Middle East and North Africa Economic Summit

34 يوماً على انعقاد القمة

الأسواق ترصد استعدادات امانة عمان للقمة الاقتصادية

العبادي: الامانة تبدأ الشهر القادم تنفيذ خطتها لقمة عمان

صيانة وتحسين
والارصفة
الاحياء والوزارة
على قمة عمان

● د. العبادي

● العرموطي يتحدث للزميل الملكاوي

كتب: محمد الملكاوي

في الاول من الشهر المقبل تبدأ امانة عمان الكبرى تنفيذ خطتها لقمة عمان الاقتصادية. وقد شكلت الامانة لجنة برئاسة المهندس فلاح العموش وكيل الامانة وعضوية مدراء الدوائر لتنفيذ الخطة التي تتضمن تنظيف الشوارع واعادة دهان الارصفة ووضع الاعلام واليافطات الترحيبية.

وقال الدكتور ممدوح العبادي امين عمان ان الامانة ستقيم عددا من النشاطات والفعاليات الثقافية والفنية للزوار والمشاركين الى جانب ما ستقدمه من تسهيلات في المواقع الاثرية والسياحية المختلفة.

الاعمال تجري على قدم وساق وعلى مدى (١٦) ساعة يوميا وستصل الى (٢٤) ساعة بعد فترة وجيزة كلما اقترينا اكثر من قمة عمان الاقتصادية للشرق الاوسط وشمال افريقيا.

«الاسواق» حرصا منها على ان تكون دائما في موقع الحدث تابعت جهود امانة عمان استعدادا للقمة الاقتصادية في مختلف مناطق العاصمة بدءا من مطار ماركا ومرورا باماكن الاجتماعات واقامة ضيوف الاردن وما حولها وانتهاء بمطار الملكة علياء الدولي... حيث تشهد هذه المناطق عملا مكثفا ومتواصلا لتكون عمان الاحلى والاجمل والافضل في عيون الجميع... هذا الى جانب الجهد اليومي المتواصل في المناطق الاخرى.

المهندس العرموطي

وحتى تتضح الصورة اكثركان لـ «الاسواق» هذا اللقاء الشامل مع السيد محمود العرموطي مساعد وكيل امانة عمان لشؤون المناطق الذي اكد بادىء ذي بدء على ان الامانة وضعت نصب اعينها ان تعمل لتكون عمان «درة» المنطقة ومهوى افئدة الجميع كما ارادها سيد البلاد جلالة الملك الحسين وسمو ولي عهده الامير الحسن وعاصمة للسياسة والاقتصاد والمحبة، مشيرا الى ان القمة الاقتصادية... هذا الحدث الكبير تحتاج منا كاردنيين ان نعمل كل ما في وسعنا لضمان نجاحها على مختلف الاصعدة... والاحتفال بعيد ميلاد الحسين هو تتويج لهذا الحدث العزيز.

وقال ان اهتمام سيادة رئيس الوزراء ومتابعة امين عمان اليومية والمتكررة تؤكد دون شك على ان «عمان» ستكون بعون الله وتوفيقه شاهدا حيا على احدى ثمرات السلام الذي يرعاه جلالة الحسين على طريق السلام العادل والمشرف على مستوى المنطقة.

واضاف ان الاستعدادات التي تقوم بها الامانة تشمل هدفين... اولهما القمة المرتقبة التي يعول عليها الاردن كل خيره وللمنطقة كافة. وثانيهما عيد ميلاد الحسين الستين الذي سيأتي الاحتفال به متميزا هذا العام.

فعمان (والكلام لا يزال للعرموطي) ستكون مميزة بشكل ملحوظ... وزادت الامانة من جهدها وحرصها لاظهارها بمستوى كبير لائق، لهذا عمدت الى تشكيل لجنة خاصة للتحضير والاستعداد للقمة الاقتصادية وعيد ميلاد الحسين، وقد بدأت اللجنة عملها منذ مطلع ايلول الجاري بوضع خطة عمل شاملة تشمل الطرق والمواكب الرسمية ومظاهر الزينة العامة والنظافة والتجميل، مؤكدا انه سيتم تجهيز كافة الطرق تجهيزا كاملا، خصوصا الطرق من مطار عمان في ماركا وحتى مطار الملكة علياء واماكن الاجتماعات واقامة الضيوف، حيث يتم اعادة تعبيد هذه الطرق او صيانتها وتركيب الشواخص الارشادية باسماء الشوارع والاحياء الى جانب تاثيث هذه الشوارع وتجميلها وزراعة الجزر الوسطية واطراف الشوارع والدواوير والتقاطعات وما الى ذلك.

واستوقفني قليلا وقال بالتفصيل ان الامانة تعمل على ازالة المخلفات من الشوارع (مخلفات الابنية) وتنظيف الشوارع والساحات ومسحها وتعبيد الشوارع وصيانة الارصفة والشواخص المرورية وضمان نظافة جميع المواقع والقيام باعمال الدهان وزراعة مختلف المناطق اضافة الى حملات رش شاملة واخذ الاحتياطات حتى لفصل الشتاء القادم بتنظيف مجاري الاودية والسيول وسيتبع ذلك رفع الاعلام ومعالم الزينة واليافطات واية مظاهر تجميلية اخرى.

واشار مساعد الوكيل لشؤون المناطق الى ان كل هذه الاعمال تتم بالتنسيق مع اللجنة العليا للتحضير للقمة الاقتصادية، موضحا ان لجنة الامانة المشكلة لهذه الغاية تجتمع بشكل اسبوعي ويتم تقديم تقارير لها عن الانجازات التي تحققت والبرامج المعدة للتنفيذ، خصوصا وان الامانة شكلت كذلك لجانا في جميع مناطق الامانة لتنفيذ الخطة المرسومة بدقة... هذا على الرغم من ان الامانة وضعت في اعتبارها ان تقوم باعمالها ومهماتها المعتادة، ولكن مع التركيز على الاستعداد والتحضير للقمة وعيد ميلاد القائد.

العين مرآة القلوب

وقال ان الامانة تركز على كل ما تراه العين لضمان ان تكون عمان الاجمل حقا وفعلا على جميع المحاور والاصعدة، مؤكدا انه تم تشكيل فريق عمل يضم مجموعة من الآليات المختلفة لمسح الاراضي الخلاء والساحات ورفع مخلفات البناء من مختلف المناطق، اضافة الى انه سيتم التنسيق مع الجهات المختلفة لرفع الاعلام واعلام السواري واليافطات لجميع الطرق التي سيسلكها الضيوف واماكن الاجتماعات واماكن اقامتهم.

واوضح ان عملية الدهان ستشمل الجزر الوسطية والارصفة والدرابزين في الشوارع والاسوار والسواري والاعمدة والحاويات وحتى واجهات بعض الاحياء كحي وادي المربط حيث سيتم دهان واجهته باللون الابيض.

واكد العرموطي ان اللجان الفرعية في مناطق ودوائر الامانة تتابع اعمالها اليومية لتنفيذ البرنامج، مشيرا الى ان هذا البرنامج يشمل مشاريع الابنية المقامة حاليا بوضع الاسيجة حولها بعد ازالة المخلفات والطمم المحيط بها هذا الى جانب حث المواطنين للحفاظ على الاشجار والاعمدة والسواري وكل ما من شانه ان يحافظ على عمان جميلة وكبيرة.

وقال ان الامانة عملت على ازالة كافة انواع الملصقات اينما وجدت لانها لا تشكل اي منظر حضاري للاردن.

وردا على سؤال حول «الزراعة» التي تتم بها الدواوير والتقاطعات والجزر والمتنزهات قال العرموطي انه يتم اعادة تاهيل وزراعة هذه الاماكن واختيار المزروعات لكل منطقة فمنها ما يزرع بالنخيل ومنها ما يزرع بالورود ومنها ما يزرع باشتال حولية وشجيرات، هذا اضافة الى تقليم الاشجار المزروعة سابقا وخاصة الموجودة في الجزر الوسطية الى جانب ان الامانة وضعت برنامجا متكاملا لسقاية هذه المزروعات.

ومضى في حديثه قائلا ان الامانة ستعمل ضمن برنامجها الى تفقد جميع الشواخص المرورية والعواكس اينما وجدت ودهان اعمدة الاشارات الضوئية التي تحتاج الى عملية دهان، وتفقد اعمدة الانارة.

المظهر اللائق

واوضح في هذا المجال ان تجميل عمان سيبدأ مع بداية الشهر القادم وسيستمر في حدوده القصوى الى اسبوعين اي ان عمان ستظهر بالمظهر اللائق الجميل قبل حوالي اسبوعين من موعد القمة وقبل حوالي شهر من عيد ميلاد جلالة الاب القائد الستين.

ولم يتوان عن التاكيد على ان الامانة استحدثت غرفة عمليات خاصة لاعمال القمة الاقتصادية وستباشر عملها على مدار الساعة طيلة فترة انعقاد القمة لمتابعة البرامج وتنفيذ الاعمال المطلوبة بجاهزية عالية، مشيرا الى ان برنامج العمل الحالي يسير حسب الخطة المرسومة وبشكل ممتاز وهذا لم يات من فراغ بل انطلاقا من حرص امين عمان على الاشراف والمتابعة اليومية لعمل اللجنة في تنفيذ الخطة حسب المدد الزمنية المتفق عليها من جهة وحرص كافة طواقم الامانة على اداء دورها بشكل مميز من جهة اخرى انطلاقا من ايمانها المطلق بان الاردن الكبير بطاقات ابنائه يعتبر ركنا رئيسا في المنطقة بشكل خاص ويستطيع ان يؤدي دوره باتقان كامل على المستوى العالمي.

واكد العرموطي في ختام حديثه على ان عمان ستبقى القدوة بين العواصم... وستكون كما يطمح اليها جلالة الملك الحسين محط انظار الجميع وشعلة تنير الدروب وواحة امن وسلام واطمئنان واستقرار.

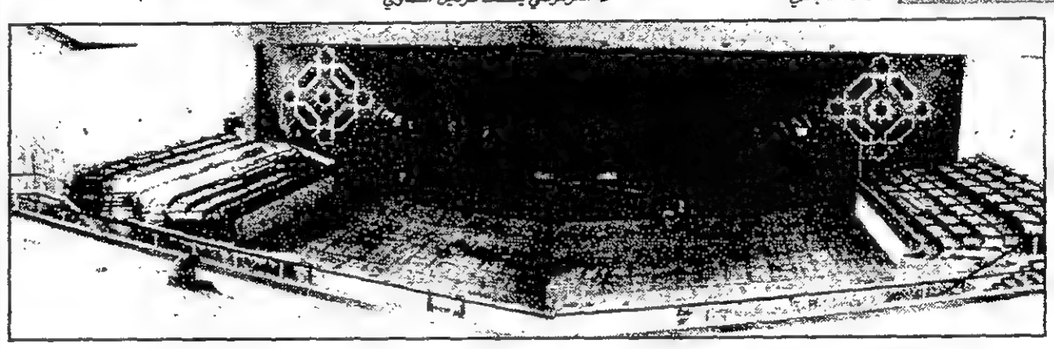
● تجهيز داخل قصر الثقافة
■ تصوير: ناصر ايوب وعبد حواجرة

■ العرموطي: الجهود مستمرة للتأكيد على ان عمان عاصمة للسياسة والاقتصاد

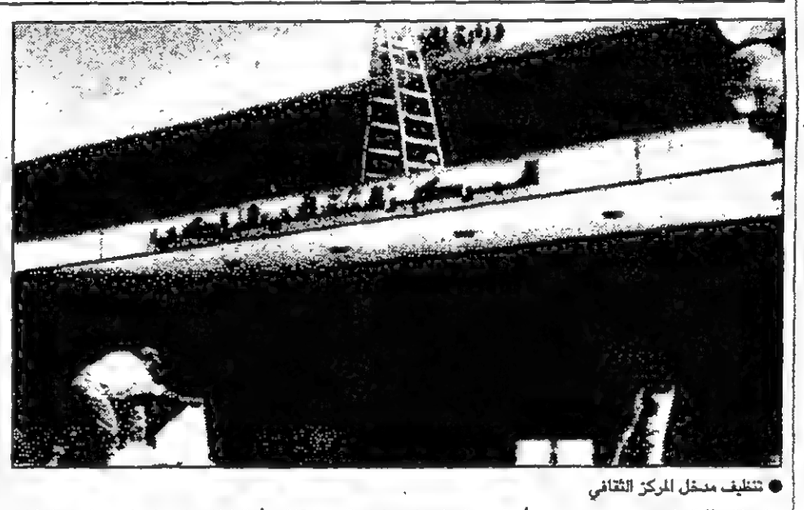
● تنظيف مدخل المركز الثقافي

● رصف الشوارع

● زراعة الاشجار

في اعقاب زيارة وفد مجلس العموم للاردن

خطوة بريطانية محتملة لحل قضية الديون قبل قمة عمان

الأسواق

اختتم الوفد البرلماني البريطاني زيارة هامة للمملكة وغادر اعضاء الفريق الثمانية عمان مؤخرا وهم يحملون انطباعا واضحا عن اهمية الدور المركزي الذي يلعبه الاردن في استمرار وصمود عملية السلام، وكذلك رسالة الى الحكومة البريطانية والاتحاد الاوروبي بشكل اعم مؤداها انه يتوجب العمل على دعم الاردن ماديا ومعنويا.

وطبقا للتعليقات المختلفة التي صدرت عن اعضاء الوفدالبرلماني الذي يمثل الاحزاب البريطانية الثلاثة الرئيسية، فان الزيارة كانت في غاية الاهمية بالنسبة لهم من حيث انهم تعرفوا وعن كثب على المواقف والسياسات الاردنية واضحوا اكثر ادراكا لطبيعية اكثر القضايا تعقيدا وهي تلك المرتبطة بعملية السلام وفي ذلك قال عضو حزب المحافظين سيربيتر لويد ان الزيارة كانت فرصة للاستماع الى شريحة واسعة من الاراء والتي وجدت تفهما كبيرا من اعضاء الوفد، وانهم وجدوا لدى الاردنيين ادراكا تاما لطبيعة المسيرة الطويلة والمعقدة. واشار السير بيتر الى اهمية توقيت الزيارة في كونها جاءت في وقت بدا فيه العد التنازلي لقمة عمان الاقتصادية مؤكدا على ان الوفد البرلماني سيحمل معه الى الحكومة البريطانية والشارع البريطاني الانطباع بمدى اهمية القمة وضرورة العمل على انجاحها، واشار سير بيتر الى ضرورة اسهام بريطانيا بقسط وافر من فرص الاستثمار والتجارة التي ستحميها اجواء السلام الجديدة في المنطقة.

ومن جانب اخر اكد عضو مجلس العموم السير بيتر ورفاقه على ان قضية الديون البريطانية على الاردن ستكون راس القضايا التي سيثيرها الوفد البرلماني في لندن، وهي الديون التي تقدر بـ«٣٦٩» مليون دينار على شكل ضمانات تصدير. عضو الوفد عن حزب العمل نيل جيرارد قال من جانبه ان من المستبعد اقدام الحكومة البريطانية على اجراء بشطب الديون على الاردن كما فعلت الولايات المتحدة وان الاحتمال الارجح يتمثل بمقايضة هذه الديون باستثمارات محلية وان اجراء بريطانيا سيتخذ على الاغلب قبل قمة عمان.

مساعدة وزير التجارة الاميركي في مؤتمر بشيكاغو

بيغادو تدعو رجال الاعمال الاميركيين الى الاستثمار في الشرق الاوسط

■ تساقط الحواجز السياسية يخلق فرصا جديدة للتجارة والاستثمار عبر المنطقة

قالت لوري فيتز بيغادو مساعدة وزير التجارة الاميركي في خطاب يوم ١٣ ايلول امام مؤتمر اقليمي لرجال الاعمال في شيكاغو بحضور عدد من سفراء اميركا في الشرق الاوسط.

اننا نشهد تغيرات مذهلة في الشرق الاوسط. والحواجز التي بدا قبل بضع سنوات مضت انه من الصعب التغلب عليها قد بدات تنهار بسرعة. فالكلام الذي كان يقال همسا، او الزيارات التي كانت تعتبر املا يرجى، قد تراجعت امام العلاقات الدبلوماسية العادية. فخلال العام الماضي فقط زار المسؤولون الاسرائيليون الخليج وشمال افريقيا. كما زار ممثلون عن مؤسسات الاعمال العربية اسرائيل. وتم توقيع معاهدة سلام شامل بين اسرائيل والاردن. ان عملية السلام تسجل ليس فقط بزوغ فجر عهد سياسي جديد، بل بزوغ عهد تجاري جديد ايضا. ان تساقط هذه الحواجز السياسية يخلق فرصا جديدة للتجارة والاستثمار عبر الشرق الاوسط. ان شرق اوسط يسوده السلام والاستقرار، ويكون ملتزما بالاسواق الحرة والتجارة الحرة، سيشكل زبونا قويا وموثوقا للشركات الاميركية مثل شركاتكم.

وقالت ان في الشرق الاوسط اخذنا استراتيجيتنا العامة المعنية بالتصدير الى مسافة اقرب الى التجارة العادلة والحرة وذلك بالمساعدة في تمهيد الساحة امام الشركات الاميركية. وفي تشرين الاول الماضي جمعنا بين اقطاب السياسة والاعمال الحرة من جميع انحاء الشرق الاوسط واوروبا واميركا الشمالية في القمة الاقتصادية في الدار البيضاء حيث بدانا عملنا من اجل انشاء مجلس اقليمي للاعمال الحرة او غرفة تجارية في الشرق الاوسط. وخلال العام الماضي، ناقش ممثلو القطاع الخاص العرب والاسرائيليون تنظيم المجلس ورسالته وعضويته. واثار تشجيعنا التزام الاعضاء بتحسين مناخ الاعمال الحرة امام التجار والمستثمرين الاميركيين.

وفي القمة الاقتصادية التالية، التي ستعقد في عمان في تشرين الثاني، سنواصل العمل الذي بدا في الدار البيضاء، بل ستكون اكثر تركيزا على الفرص التجارية القائمة في المنطقة.

واعترافا بترابط مصالحنا السياسية والاقتصادية، دعا وزير الخارجية كريستوفر وزير التجارة الى الاشتراك معه في رئاسة الوفد الاميركي في قمة عمان.

ان حكومة كلينتون، ووزارة التجارة ملتزمتان بمساعدة الشركات الاميركية الاستفادة من الفرص المنبثقة عن السلام بين اسرائيل وجاراتها. فيمكن لتنمية غور الاردن مثلا توليد مشاريع تبلغ قيمتها الاف الملايين خلال العقد التالي. وقد تعاقد البنك الدولي فعلا مع شركة اميركية للقيام بدراسة جدوى ستسفر عن مسودة لتنمية الغور.

كذلك نادينا بانشاء مناطق اقتصادية خاصة في الضفة الغربية وغزة تستفيد من معاملة الاعفاء من الرسوم المطبقة على المنتجات الصناعية.

كذلك كتب لنا الفوز في معركة الافكار الاقتصادية في الشرق الاوسط. فحتى المرحلة الاخيرة كان دعاة الاقتصاد الذي تهيمن عليه الدولة يتمتعون بالقوة. وما زال يثور الحوار بين قادة الشرق الاوسط حول ما اذا كانت الاسواق الحرة ام الاشتراكية النموذج الاقتصادي الافضل. وقد انتهى هذا الجدل اليوم. فقد جهر جميع القادة العرب عمليا بان رأسمالية السوق الحرة هي مفتاح النمو والازدهار.

ويوفر انتصار السوق الحرة هذا في الشرق الاوسط ارضا خصبة للمستثمرين الاميركيين. وحتى الفترة الاخيرة، استخدم دعاة الاقتصاد الذي تهيمن عليه الدولة نفوذا حقيقيا في الشرق الاوسط وعادوا في نضالهم دعاة السوق الحرة.

وتم الفوز بمعركة الافكار في حين تتقدم المعركة من اجل السلام بسرعة فائقة. ولكن هذا لا يعني ان الطريق امام الاصلاح الاقتصادي ستكون سهلة. فما زالت هناك مصالح قوية وحصينة كثيرة في الشرق الاوسط ستكون الخسارة من نصيبها نتيجة للتجارة المفتوحة والاسواق الحرة. فما زال على مصر مثلا، التي تمثل نحو ٤٠ بالمائة من عدد سكان العالم العربي، ان تكمل التحول الى الاقتصاد الحر. واثق انه بقيادة السفير ند ووكر، سيكتب النجاح في نهاية الامر لمبادرة غور - مبارك مما يفضي الى فرص تصدير افضل امام الشركات الاميركية في مصر.

بنك التنمية الاقليمي سيمنح قروضا باسعار السوق

من المؤسسات الاقليمية الرئيسية التي قد يعلن عن انشائها خلال قمة عمان بنك التنمية الاقليمي. ويتوقع ان يكون هذا البنك براس مال يبلغ حوالي ٥ مليارات دولار. وسيكون البنك عبارة عن مؤسسة تمنح قروضا باسعار السوق اساسا، وان كانت هناك نصوص على توفر نافذة تفضيلية او تسهيل تفضيلي بدعم من حسابات اموال إئتمان محددة، ولكن النشاط العام للبنك سيكون الاقراض بسعر السوق او السعر التجاري.

مجالات عديدة للاستثمارات الاميركية في الاردن

يتفق العديد من المسؤولين الاميركيين على ان هناك عدة مجالات يمكن للمؤسسات الاميركية المشاركة فيها. ففي الوقت الحاضر لدى اميركا فائض تجاري هائل مع الاردن، فهناك اكثر من ٤٠٠ مليون دولار من الصادرات الاميركية سنويا الى الاردن، ولكن الاستثمار الاميركي المباشر في الاردن هو منخفض الى حد ما. ويبلغ حوالي ١٨ مليون دولار.

يقول هؤلاء المسؤولون انه بالنظر الى التقدم الذي تم احرازه في عملية السلام، اضافة الى عملية الاصلاح وعملية اعادة الهيكلة الاقتصادية الاردنية وخاصة التعديلات التشريعية الخاصة باجتذاب الاستثمارات الاميركية وغيرها. ويضيف المسؤولون الاميركيون ان الاتصالات هي احد هذه المجالات وكذلك فان اجهزة الكمبيوتر فضلا عن السياحة والمواصلات والتكنولوجيا الطبية.

المستهلك

ادمان التسوق

تعاني ملايين النساء في العالم من مشكلة خطيرة تساهم في تحطيم حياتهن الزوجية وتسبب لهن دمارا ماليا، تتمثل في ادمانهن على التسوق.ويقول بعض الخبراء ان حوالي ٦٪ من النساء الاميركيات مدمنات على التسوق وانهن لا يستطعن التحكم في امورهن الحياتية اليومية بسبب عدم قدرتهن على البقاء بعيدا عن المحلات التجارية. اما الدكتور رونالد ستيوارت فيقول ان التسوق القهري عبارة عن حالة من الادمان مثل غيرها من حالات الادمان السيئة الاخرى لذا فان الفئات التي ادمنت ارتياد المحلات التجارية تحصل على حاجياتها باقل الاسعار فضلا عن بحثها المتواصل عن المشورة المتخصصة في هذا الصدد.

ويمضي ستيوارت ان ما يربو على ٩٠٪ من مدمنات التسوق من النساء اللائي لا يدركن متى يتوقفن عن عملية التسوق واشار الى ان مدمني التسوق يجمعون عددا كبيرا من الفواتير نظرا لان شراء الاشياء يزودهم بالاحساس بالقوة ويساعدهم على تخفيض مشكلاتهم بصورة مؤقتة والتي تتضمن في الغالب الشعور باكتئاب عميق.

ويحذر الخبراء بان اي فرد يكون في حاجة الى المساعدة اذا ظهرت لديه اعراض ادمان التسوق ومنها:

- ارتياد الفرد المحلات التجارية بمعدل ثلاث مرات على الاقل اسبوعيا وقضاء ساعات طويلة في تلك المحلات.
- امتلاك الفرد لاربع او اكثر من البطاقات الائتمانية ووصوله الى الحد الاقصى لثلاث من هذه البطاقات.
- امتلاء خزانات الفرد بالملابس غير المستخدمة.
- شعور الفرد بقوة دفع نفسية بشراء الاشياء الجديدة.

لأغراض التوسع في الانتاج

يغنم: رفع رأس مال الزي لصناعة الألبسة إلى ٦,٤ ملايين دولار

● قسطندي يغنم

● البسة الزي

لمحرر المستهلك

لقد اخذت شركة الزي لصناعة الألبسة الجاهزة على عاتقها مسؤولية كبيرة هي تزويد الاسواق المحلية والعالمية بالبدلات الجاهزة ذات الجودة نفسها المتوافره في المستويات العالمية.

وكان هذا الجهد حصيلة التزام شركة الزي برفع مستوى مهارات العامل الأردني اداريا وفنيا، وكذلك للمساعدة في تقوية الروابط بين العامل الأردني من جهة وبين مهارات وجودة الانتاج العالمي. وتستفيد «الزي» من التكاليف المنخفضة للانتاج المحلي بالمقارنة مع نظيرتها العالمية. وهذا كله جزء من التزام «الزي» بالمساعدة في ادارة عجلة التحسين الاقتصادي في الاردن.

ولالقاء مزيد من الضوء على هذه الشركة الزاهرة، الواقعة في مدينة الرصيفة، التقت «الاسواق» مع مدير عام الشركة، السيد قسطندي يغنم الذي قال ان الشركة تاسست عام ١٩٩٢، براس مال قدره ٤,٤ ملايين دينار اردني، حيث ابرمت عقدا اتفقت بموجبه مع الشركة الايطالية G.F.T. SPA، وهي اكبر شركة عالمية لصناعة الموديلات الرجالية الايطالية الفاخرة.

واضاف السيد يغنم قوله ان الاتفاقية مع الشركة الايطالية تم ابرامها من اجل نقل الخبرة والتكنولوجيا الايطاليتين للعمال الاردنيين عن طريق تدريبهم على الاساليب الفنية في تشغيل الآلات والخبرة الفنية. وتهدف «الزي» الى مضاهاة وتجاوز النوعية الايطالية والمستويات العالمية في مضمار هذه الصناعة.

وتضمنت الاتفاقية ايضا مبيعات مضمونة، تتراوح ما بين ٥٠-٧٥٪ من طاقة انتاجها، الى السوق الايطالي، وبيع الباقي، بالطبع، في الاسواق المحلية والعالمية. وبالنسبة لرفع راسمال الشركة الى ٦,٤ ملايين دولار، قال السيد يغنم: «لقد رفعنا راسمالنا طبقا للقرار بزيادة طاقة الانتاج، هذه الزيادة التي تمثل احد اهداف شركتنا بالتوسع، اما بالنسبة لطاقة الانتاج فقد صرح لنا السيد يغنم بانها ١٥٠ الف وحدة سنويا وبتشغيل وردية واحدة.

ولكي تستطيع الشركة ان تنجز هذا الحجم من الانتاج، فانها ابرمت عقودا فرعية مع مراكز التدريب المحلية لتدريب القوى العاملة اللازمة للشركة، وتحت اشراف دقيق من قبل خبراء ايطاليين. واضاف: «لعل ما تتفرد به «الزي» هو مطابقتها لاذواق المستهلكين من خلال اتصالها بهم بدراسات تتناول المجموعات البشرية الاستهلاكية، والمعارض التجارية وسياستنا الانفتاحية تاخذ باقتراحات المستهلكين».

واختتم حديثه بالقول ان معرض «غينت» في بلجيكا مثل فرصة عظيمة اتاحت لنا تمثيل الصناعة الأردنية، خصوصا وان سمو الامير الحسن شارك في هذه المناسبة. وبالطبع فان بلجيكا مكان مناسب لانطلاق الى السوق الاوروبي اضافة الى كونها ذات باع طويل في تجارة الألبسة الجاهزة في العالم.

■ ٥٠-٧٥٪ من الطاقة الانتاجية مباعة للسوق الايطالي

زراعة وانتاج الفطر الطازج في المفرق وتوزيعه بعمان واربد

اتجهت بعض الشركات حديثا نحو زراعة وانتاج الفطر الطازج محليا لضمان نوعية جيدة وتوفر الشروط الصحية فيها وقال السيد سهير القطامي مدير شركة الفارس للمنتجات الزراعية انه يتم استيراد بذور الفطر من هولندا والارجنتين حيث يتم نقلها في ظروف جوية مناسبة لضمان سلامتها حتى تصل للمزرعة واضاف القطامي ان هذه البذور خالية من الامراض بموجب شهادات المنشا اضافة الى الفحوصات المخبرية التي تقوم بها وزارة الصحة والجهات المعنية وقال نظرا لافتقار السوق المحلي الى مادة الفطر ارتات الشركة توفيرها للمستهلك ومتعهدي التغذية والمطاعم والفنادق باسعار مناسبة حيث تنتج المزرعة ١٥٠ كيلوغرام يوميا توزع في عمان واربد واشار الى ان زراعة الفطر تتم في منطقة الخالدية بمدينة المفرق حاليا.

واوضح انه بعد ان تمر زراعة الفطر بعمليات مراقبة حثيثة وتبدا في النمو حتى تكتسب النوعية الجيدة يتم اخضاعها لعمليات البسترة والتعقيم لقتل الجراثيم خاصة ان المستهلك يحبذ تناولها غير مطبوخة.

في التسويق والمبيعات

صناعة القرار العائلي (٤)

ممدوح ابودلهوم

● ممدوح ابودلهوم

... توضيحا لما اسلفنا في الحلقات السابقة - الثالثة تحديدا، نقول بان الزوجة تقوم بتمثيل دور للعميل/ المستهلك وصاحب القرار لبعض الافراد في العائلة او للعائلة ككل، فمثلا هي التي تقوم بشراء ملابس الابناء - الاطفال بالذات وذلك حين تكون اعمارهم اصغر من ان تسمح لهم بعملية الانتقاء - انواع وقياسات والوان هذه الملابس او حاجات الاطفال الاستهلاكية. فالزوجة/ الام هي التي تنوب عنهم هنا، وذلك من خلال دورها كام تعرف احجام واذواق وامزجة ابنائها، ثم هي التي تقوم ايضا بشراء المواد التي تحتاجها العائلة (ككل) وبخاصة المواد الغذائية - ومن الممكن ان ينوب عنها الزوج احيانا في هذا الدور! - بينما نجد الاب/ الزوج يختص بالقرارات (الكبيرة)، كشراء السيارة مثلا او الاستثمارات لصالح العائلة والتوفير وشراء بوالص التامين على حياة العائلة بجميع افرادها وغير ذلك من الامور الامانية والقرارات الهامة، بينما لا تغفل لن نشير، انه يسمح للاطفال في اعمار معينة ان يشاركوا في اختيار الاطعمة.. الالعاب والملابس.

مما سبق، نخلص الى استنتاج هام، وهو ان التخصيص او مركزية صناعة القرار، نراهما عبر تقسيمين رئيسيين، اولهما: الوسائل المساعدة او «الوسيلية» THE INSTRUMENTAL، وثانيهما: المسائل الشاملة او (الغايات) THE EXPRESSIVE، ولتوضيح ما اسلفت - اعتمادا على هذه النظرية، نقول بان الزوج يقوم بالقرارات التي تؤثر في الناحية المالية او الاقتصادية، اكثر من الزوجة التي تقوم بالقرارات الثانوية - وهي هامة ايضا - كفاية شراء الالبسة والاثاث وغير ذلك، لكن هذه النظرية حملت سلبيات كثيرة، وذلك في مبدأ التخصيص في القرار الشرائي، معتمدة على عامل الجنس فقط اذ ان المجتمعات الغربية خاصة، قد هزل فيها عامل الجنس في النماذج الاستهلاكية، حيث ان هناك الكثير من النساء المتزوجات ذهبن جنبا الى جنب مع الرجل، لا بل احتللن المراكز القيادية العليا، وقمن بقرارات كانت قبلا حكرا على ازواجهن، ثم اننا لا ناتي بجديد اذا ما قلنا بان الزوجة العاملة الآن، قد اصبحت اكثر تدخلا او تفاعلا في القرارات الاستهلاكية والتي هي من حق الزوج، كشراء السيارات واصلاح البيت وغير ذلك، فلم يعد هذا مقتصرا على الزوج، بل على الزوجة ايضا، مما ينفي بالنتيجة مسوغ الاعتماد نسبيا على عامل الجنس.

(الطبقات الاجتماعية والاستهلاك)..

.. لم تكن الطبقتان: الاولى (العليا) والثالثة (السفلى!) مثار اهتمام او محط عناية كبيرة لدى الباعة وعلماء التسويق، وذلك لتعدادهما البشري الاقل - نتحدث هنا كما جاء في الدراسة عن المجتمع الغربي - حيث ان الطبقة العليا لا تشكل اكثر من (٢ الى ٣٪) من السكان، بينما لا تشكل الطبقة الثالثة/ الفقيرة اكثر من (١٥٪) من مجموع السكان تقريبا، وتبعا لهذه الاحصائية/ التعداد الديموغرافي والاجتماعي، نجد ان هاتين الطبقتين لا تشكلان القوة الشرائية الاضخم، لذلك انصب اهتمام الباعة والتسويقيين على الطبقة الثانية/ الوسطى، ذلك انها هي التي تشكل القوة الشرائية الاضخم، تعدادا، واستهلاكا بالتالي.

وفي دراسة هامة قام بها (J.N.FRY) و (F.H.SILLER)، في نفس الموضوع، خلص الباحثان منها الى ان هناك تشابها كبيرا، في درجة استهلاك وفي تصرفات ربات البيوت العاملات وغير العاملات في الطبقة الوسطى، اما وجوه الاختلاف فكانت معدومة، الا اذا اعتبرنا النقطة التالية اختلافا: ان المراة المتزوجة (العاملة) ترى ان السعر الاعلى يكون للسلعة الاجود/ الافضل، بل هي تتردد كثيرا في هذا الحكم، ونجد ان قرارها الشرائي ليس بقوة قرار الزوجة (غير العاملة) التي نجدها تعرف الاسعار اكثر من الزوجة العاملة، واذا ما كان هذا السعر يناسب هذه السلعة ام لا، وغالبا ما ياتي حكمها صحيحا ولو بشكل تقريبي!

(مراحل صناعة القرار)...

.. ليس المهم هنا والوحيد، هو مَنْ مِنْ افراد العائلة، الذي سيعطي القرار الشرائي الصحيح، فالاهم هو كيف سيخرج هذا القرار الى حيز الوجود، ويغرق الباحثون فيما يخص ذلك بين:

أ- صاحب الفكرة: وهو مصدر الفكرة، والفرد الذي يعرف مدى الحاجة لهذه السلعة واول من يقترح شراءها..

ب- المستشار: قد يكون الزوجة او الاطفال، او مجتمعين، فالطرفان هنا سيعطيان المشورة/ القرار الاخير بشكل قطعي..

ج- المقرر: وهو الذي سيعتمد القرار، ما اذا كان سيشتري، او ماذا سيشتري، ثم كيف ومن اين يتم الشراء..

د- الشاري: وهو الذي يقوم بعملية الشراء ويخرجها الى حيز الوجود..

هـ- المستفيد: وهو الذي سيستهلك هذه السلعة..

وبعد.. نكتفي اليوم بهذا القدر من هذه الموضوعة، على امل اللقاء في الحلقة الخامسة و(الاخيرة)، والتي سنعرج فيها على شرح مراحل صناعة القرار العائلي باختصار مع استجابة مختارة لبحث تسويقي، وخلاصة مختصرة للبحث، وحتى ذلك الحين.. هذه تحية.

■ يتبع

مع المستهلك

نشرة نقابة وكلاء الملاحة البحرية

نشرة نقابة وكلاء الملاحه البحريه
ليوم الاثنين الموافق ٢٥/ايلول/ ١٩٩٥

الرقم	اسم الباخره	اسم الخط البحري		تاريخ
	البواخر المغادره			المغادره
١-	لاش اتلانتيكو LASH ATLANTICO	مستاجره	CHARTERED	٢٤/ايلول/٩٥
٢-	ايران اكافان IRAN AKHAVAN	مستاجره	CHARTERED	٢٤/ايلول/٩٥
٣-	بلو سكاي BLUE SKY	مستاجره	CHARTERED	٢٤/ايلول/٩٥
٤-	كينيا ستار KENYA STAR	خطوط ستار افريقا	STAR AFRICA LINES	٢٤/ايلول/٩٥
٥-	سيلفر ستار SILVER STAR	مستاجره	CHARTERED	٢٤/ايلول/٩٥
	البواخر الراسية			تاريخ الوصول
١-	تروبيكانا TROPICANA	مستاجره	CHARTERED	٢/اب/٩٢
٢-	فولزسك VOLZHSK	مستاجره	CHARTERED	٦/ايلول/٩٥
٣-	بالابان - ١ BALABAN-1	مستاجره	CHARTERED	١٠/ايلول/٩٥
٤-	ياسمين YASMIN	مستاجره	CHARTERED	١٤/ايلول/٩٥
٥-	ايثومي ITHOMI	مستاجره	CHARTERED	١٨/ايلول/٩٥
٦-	سمارينا SAMARINA	مستاجره	CHARTERED	٢٠/ايلول/٩٥
٧-	ايساك لايت ISSAC LIGHT	مستاجره	CHARTERED	٢١/ايلول/٩٥
٨-	كورال SEA CORAL	مستاجره	CHARTERED	٢٢/ايلول/٩٥
٩-	دونغولا DONGOLA **	الخطوط الملاحية السودانية	SUDAN SHIPPING LINES	٢٢/ايلول/٩٥
١٠-	اورينت فيولت ORIENT VIOLET	مستاجره	CHARTERED	٢٣/ايلول/٩٥
١١-	بروموتر PROMOTER **	خطوط ريكمارز	RICKMERS LINES	٢٣/ايلول/٩٥
١٢-	هيلين HELEN	مستاجره	CHARTERED	٢٣/ايلول/٩٥
١٣-	كابتن شيركوف CAPTIN CHIRKOV	مستاجره	CHARTERED	٢٤/ايلول/٩٥
١٤-	كينيا ستار KENYA STAR	خطوط ستار افريقا	STAR AFRICA LINES	٢٤/ايلول/٩٥
١٥-	سيلفر ستار SILVER STAR	مستاجره	CHARTERED	٢٤/ايلول/٩٥
	البواخر المنتظره			الوصول المتوقع
١-	اميرالد-٢ (٨٣٧٥) EMERALD-2/8375 **	خطوط سي. إم. اي	C. M. A. LINES	٢٥/ايلول/٩٥
٢-	ايران فاكوري IRAN FAKORI	مستاجره	CHARTERED	٢٥/ايلول/٩٥
٣-	ساين غريت SINE GREAT **	خطوط شن ساين	CHUN SINE LINES	٢٦/ايلول/٩٥
٤-	محمت أمين MEHMET EMIN	مستاجره	CHARTERED	٢٩/ايلول/٩٥
٥-	فاس كولومبو FAS COLOMBO **	خطوط سي. إم. اي	C. M. A. LINES	٢٩/ايلول/٩٥
٦-	انترموديال ايجبت INTERMODAL EGYPT **	خطوط كونت شيب	CONTSHIP LINES	٣٠/ايلول/٩٥
٧-	ايفانجيلا EVANGEILA **	خطوط المنشأه العامه الوطنيه	GNMTC LINES	١/تشرين اول/٩٥
٨-	توراندوت TURANDOT **	خطوط والينوس	WALLENIUS LINES	١/تشرين اول/٩٥
٩-	جولي تورشيس JOLLY TURCHESE **	خطوط ميسينا الملاحية	MESSINA LINES	٤/تشرين اول/٩٥
١٠-	اكسبو-٢/٨٤٧٥ EXPO-2/8475**	خطوط سي. إم. اي	C. M. A. LINES	٤/تشرين اول/٩٥
١١-	شوجين CHUJIN **	خطوط ان. واي. كي.	N. Y. K. LINES	٥/تشرين اول/٩٥
١٢-	وايت نايل WHITE NILE **	خطوط البحريه السودانيه	SUDAN SHIPPING LINES	٦/تشرين اول/٩٥
١٣-	ايست ايلاند EAST ISLAND	مستاجره	CHARTERED	٧/تشرين اول/٩٥
١٤-	جل أرو GULL ARROW **	خطوط جيريك	GEARBULK LINES	٩/تشرين اول/٩٥

× الخطوط البحريه المنتظمه — ** الخطوط التي تقبل شحن الحاويات

اسعار الخضار والفواكه

وزارة التموين
مديرية مراقبة الاسعار
— عمان —

اسعار الخضار والفواكه للمستهلك ليوم الثلاثاء — التاريخ ٢٦/٩/٩٥ فلس/كغم

الصنف	عمان الشمالية أعلى	عمان الشمالية أدنى	عمان الجنوبية أعلى	عمان الجنوبية أدنى	اربد أعلى	اربد أدنى	شمال أعلى	شمال أدنى	فكرة أعلى	فكرة أدنى
بندوره	٥٠	٤٠	٤٥	٣٥	٤٠	٣٥	٤٠	٣٥	٤٠	٣٥
فاصوليا خضراء	١٥٠	١٢٠	١٥٠	١٢٠	١٥٠	١٢٠	١٥٠	١٢٠	١٥٠	١٢٠
فاصوليا دارعي	٢٠٠	١٥٠	٢٠٠	١٥٠	٢٠٠	١٥٠	٢٠٠	١٥٠	٢٠٠	١٥٠
كوسا صغير	٣٠٠	٢٥٠	٣٠٠	٢٥٠	٣٠٠	٢٥٠	٣٠٠	٢٥٠	٣٠٠	٢٥٠
كوسا كبير	١٥٠	١٠٠	١٥٠	١٠٠	١٥٠	١٠٠	١٥٠	١٠٠	١٥٠	١٠٠
خيار صغير	٢٥٠	٢٠٠	٢٥٠	٢٠٠	٢٥٠	٢٠٠	٢٥٠	٢٠٠	٢٥٠	٢٠٠
خيار كبير	١٥٠	١٠٠	١٥٠	١٠٠	١٥٠	١٠٠	١٥٠	١٠٠	١٥٠	١٠٠
بطاطا	٢٥٠	٢٠٠	٢٥٠	٢٠٠	٢٥٠	٢٠٠	٢٥٠	٢٠٠	٢٥٠	٢٠٠
بصل اخضر	٢٥٠	٢٠٠	٢٥٠	٢٠٠	٢٥٠	٢٠٠	٢٥٠	٢٠٠	٢٥٠	٢٠٠
فاصوليا بلدية	/	/	/	/	/	/	/	/	/	/
فاصوليا سيوسه	/	/	/	/	/	/	/	/	/	/
فول اخضر	/	/	/	/	/	/	/	/	/	/
فليفلة حمراء	٥٠٠	٤٠٠	٥٠٠	٤٠٠	٥٠٠	٤٠٠	٥٠٠	٤٠٠	٥٠٠	٤٠٠
فليفلة خضراء	٥٠٠	٤٠٠	٥٠٠	٤٠٠	٥٠٠	٤٠٠	٥٠٠	٤٠٠	٥٠٠	٤٠٠
ملفوف	٢٠٠	١٥٠	٢٠٠	١٥٠	٢٠٠	١٥٠	٢٠٠	١٥٠	٢٠٠	١٥٠
زهرة بيضاء	/	/	/	/	/	/	/	/	/	/
لفت احمر وابيض	/	/	/	/	/	/	/	/	/	/
لفت حلو	/	/	/	/	/	/	/	/	/	/
ثوم	٤٠٠	٣٠٠	٤٠٠	٣٠٠	٤٠٠	٣٠٠	٤٠٠	٣٠٠	٤٠٠	٣٠٠
بصل ناشف	/	/	/	/	/	/	/	/	/	/
فطر	٣٠٠	٢٥٠	٣٠٠	٢٥٠	٣٠٠	٢٥٠	٣٠٠	٢٥٠	٣٠٠	٢٥٠
ملوخية	٢٠٠	١٥٠	٢٠٠	١٥٠	٢٠٠	١٥٠	٢٠٠	١٥٠	٢٠٠	١٥٠
عنب ابيض حلوى	/	/	/	/	/	/	/	/	/	/
باميا	٥	٤	٥	٤	٥	٤	٥	٤	٥	٤
خيار حلو	١٣٨	١٠٠	١٣٨	١٠٠	١٣٨	١٠٠	١٣٨	١٠٠	١٣٨	١٠٠
رمان	٢٥	٢٠	٢٥	٢٠	٢٥	٢٠	٢٥	٢٠	٢٥	٢٠

اسعار الدجاج الطازج واللاحم للكيلو غرام للمستهلك بالفلس		
دجاج حي ذبح وتنظيف محلات الدجاجات مع الخدمه / كغم	٩٨٠	
دجاج منظف تنظيفا "كاملا"/ كغم	١٣٠٠	
دجاج مسلخ الشليل / كغم	١٤٠٠	
اسعار بيض المائدة - بالفلس للمستهلك للطبقة ٣٠ بيضه		
طبق وزن اكثر من ١٦٥٠	١٤٠٠	
طبق وزن من ١٢٥٠ - ١٩٠٠ غم	١٣٠٠	
طبق وزن من ١٥٥٠ - ١٧٠٠ غم	١٢٠٠	
طبق وزن اقل من ١٥٠٠ غم	١١٠٠	
اسعار لحوم الفئران المستورده	فلس	دينار
لحم فئران طازج منفصل	٢٨٠	٢٤

نشرة التسويق الزراعي

المحصول	الكميه الوارده لسوق عمان المركزي (بالطن)	وضع العرض والطلب: العرض	وضع العرض والطلب: الطلب	سعة العبوة كغم ما لم تذكر غيره	سعر السماح للسوق المحلي قرش/للعبوه: اعلى	سعر السماح للسوق المحلي قرش/للعبوه: ادنى	اعلى سعر للسماح للتصدير قرش للعبوه	الاسعار مقارنه باليوم السابق
بندوره	٤١٢	كبير	كبير	٦-٧	٥٠	٣٠	-	مستقره
خيار	١٣٨	كبير	كبير	٩-١٠	٣٢٠	١٥٠	-	اقل
كوسا	٤٣	معتدل	كبير	٦-٧	٢٠٠	١٢٠	٣٠٠	اقل
فلفل حار	٣٥	كبير	كبير	٤-٥	٨٠	٥٠	-	مستقره
فلفل حلو	٢٤	كبير	معتدل	٥-٦	٧٠	٤٠	١٧٠	اقل
باذنجان عجمي	٩١	كبير	معتدل	٧-٨	٩٠	٥٠	-	مستقره
زهره	٣٣	معتدل	كبير	٨-٩	٢٤٠	١٥٠	-	اقل
فاصوليا مبرومة	٩	معتدل	كبير	٤-٥	٣٠٠	١٥٠	٤٤٠	اعلى
بطاطا عليه	١١٠	كبير	كبير	٨-٩	٢٤٠	١٧٠	-	مستقره
جزر	١٠	قليل	كبير	كغم	٤٠	٢٠	-	اعلى
بصل ناشف	٨٣	كبير	كبير	كغم	١٩	١٢	-	اقل
ثوم	١٣	معتدل	كبير	كغم	٦٠	٤٠	-	اقل
ملفوف	٣٤	معتدل	كبير	كغم	١٣٠	٨	-	اعلى
ليمون	٦٨	معتدل	كبير	٧-٨	١٨٠	١٢٠	١٧٥	اعلى
ملوخيه	٢٣	معتدل	كبير	كغم	١٤	٧	-	اعلى
عنب ابيض حلوى	٥٣	كبير	كبير	٧-٨	٣٠٠	٣٠٠	-	مستقره
باميا	٥	قليل	كبير	كغم	٨٠	٥٠	-	مستقره
خيار حلو	١٣٨	كبير	كبير	كغم	٥٥	٣٠	-	اعلى
رمان	٢٥	معتدل	كبير	٩-١٠	٣٠٠	٣٠٠	-	مستقره

ملاحظات: حركة السوق نشطة.
بطاطا مستورده ٢٦٣ طن والسعر من (٢٣-٢٧) قرش للكغم.
عنب مستورد ٣٦ طن والسعر من (٢٥٠-٢٨٠) قرش للعبوه سعة (٥-٦) كغم.
ملفوف للتصدير (١٣٠) دينار للسياره حمولة (٢,٥) طن.
خيار مستورد بيع بسعر (٨٠) قرش للكغم.

المملكة الاردنية الهاشمية
وزارة التموين الزراعي
وحدة اخبار السوق

الأسهم الأكثر تداولاً	
بنك الأردن والخليج	(٢٧٩,٥) الف سهم
المواشي والدواجن	(٩٦,١) الف سهم
حديد الأردن	(٨٢,٤) الف سهم

الأسهم الأكثر ارتفاعاً	
كهرباء اربد	+ (٥,٢٦٪)
حديد الأردن	+ (٥,١٠٪)
التجارة الدولية	+ (٤,١٧٪)

الأسهم الأكثر انخفاضاً	
التبغ والسجائر	- (٤,٧٨٪)
الاستثمارات العامة	- (٣,٨٥٪)
بنك الاسكان	- (٣,٢٨٪)

مؤشر الرقم القياسي للاسعار	نقطة	نسبة التغير
مؤشر الاسعار العام	١٥٨,٨٩	+ ٠,٨٩٪
مؤشر قطاع البنوك	١٩١,٧٠	+ ١,٥٩٪
مؤشر قطاع التامين	١٣٢,٨٤	- ٠,٠٩٪
مؤشر قطاع الخدمات	١٢٨,٥١	+ ٠,١٦٪
مؤشر قطاع الصناعة	١٢٥,١١	- ٠,٢٠٪

حجم التداول = (١,٧٥) مليون دينار
كمية التداول = (١,٠٤) مليون سهم
عدد الصفقات = (١١٦٦) صفقة

+ ٢١ سهما | - ٢٠ سهما | + ٢٨ سهما

في السوق المالي أمس

الأسهم تكسب جولة جديدة بالعربي «القياسي»

مؤشر البنوك يسجل ثاني أفضل رقم وحديد الأردن تعود للواجهة

كتب - زكي سعيد

واصل مؤشر الرقم القياسي العام لاسعار الاسهم المتداولة في السوق المالي امس اندفاعه القوي نحو حاجز (الانفتاح) ١٦٠ نقطة حيث تجاوز يوم امس الرقم الذي سجله في ٢٨ حزيران الماضي وقدره ١٥٨,٨٨ بفارق ٠,٠١٪ مرتفعا عن اغلاق امس الاول بنسبة ٠,٩٠٪ (١,٤ نقطة) وقد جاء ارتفاعه الطموح مدعوما بالقفزة السعرية الهائلة للسهم العملاق (البنك العربي) الذي كسر امس حاجزه القياسي الاعلى (٢٣٧) دينارا مغلقا عند ٢٣٩,٧٥ دينارا واخترق خلال الجلسة حاجز ٢٤٠ دينارا لاول مرة منذ عام ٩١ ونقل عن متعاملين ان ارتفاع سهم البنك العربي بات لا يقاوم ويراهن كثير من المستثمرين على اقتراب موعد توزيع السهم المنحة، وبدرجة موازية استمر امس ضغط المتعاملين على سهم بنك الاردن والخليج الذي يشار له بقائد حملة التصحيح الى جانب سهم البنك العربي ولكنه وجد مقاومة ملموسة عند الحاجز ١,١٧٠ دينار بسبب عمليات جني ارباح قام بها بائعون نشطاء ولم ينجح سهم بنك عمان في ملامسة حاجز (الدينار) واغلق مرتفعا بنسبة ١,٠٤٪ ليعزز مع سهمي العربي والخليج مؤشر قطاع البنوك فوق حاجز ١٩١ نقطة (اغلق عند ١٩١,٧٠ نقطة) وهو ثاني افضل رقم يسجله مؤشر القطاع في تاريخه (الرقم القياسي للمؤشر سجل في ١٥ ايار الماضي وقدره ١٩١,٨١ نقطة وحافظ سهم الاتحاد لتطوير الاراضي على خط اغلاقه السابق بعد ان وصل خلال الجلسة الى ١,٠٦ دينار ولم يسجل قطاع الصناعة نتيجة ملائمة لاتجاه السوق حيث تراجعت اسعار اسهم ١٠ شركات من مجموع ٢٦ شركة تم التداول باسهمها في هذا القطاع وتراجع مؤشر القطاع بنسبة ٠,٢٠٪.

وفي السوق الموازي تصدر سهم حديد الاردن قائمة التداولات واغلق مرتفعا على الحد الاعلى اليومي ١,٠٣٠ دينار كما سجل سهم مسالخ الدواجن تحسنا بنسبة (١,١٦٪) وحقق سهم التجارة الدولية قفزة سعرية قوية بسبب فتح ملف اسعار منتجات الصنف الثاني من الورق الصحي الاستثمار الحيوي للشركة وتحرك امس سهم المحفظة الوطنية قليلا استجابة لارتفاع سهم العربي التي تتملك محفظة الشركة الاستثمارية كمية جيدة منه وبالنتيجة الاغلاقية للاسعار امس تقدمت الاسهم الصاعدة امام الهابطة (٢٠/٢٨)

وبلغ حجم التداول ١,٧٥ مليون دينار بعد توقيع ١١٥٩ صفقة تناولت اسعار اسهم ٦٩ شركة استحوذ قطاع البنوك على ما نسبته ٦٥٪ من حجم التداول.

● ابتسامة المتعاملين لها مدلولها ■ عدسة: ماجد جابر

بالتعاون مع
بنك الاردن والخليج
التحليل الاستثماري اليومي للعملات الأجنبية (Forex)

الدولار يتأرجح حول مستويات اغلاقه للاسبوع الماضي

ارتفع الدولار مقابل الين والمارك في نهاية جلسة التعامل اليابانية وذلك بسبب تغطية مراكز مكشوفة على اثر صدور شائعات مفادها ان رئيس البنك المركزي الالماني HANS TIET-MEYER سيقوم بإلقاء كلمة تتعلق بالاوضاع الحالية لاسواق العملات. هذا وقد بدأ ارتفاع الدولار مقابل المارك مما حدا بالمتعاملين لرفعه مقابل الين مواساة مع تحسنه مقابل المارك.

اما في جلسة اوروبا فقد تابع الدولار ارتفاعه ليجتاز حاجز ١٠٠ ين ويبقى فوق مستوى ١,٤٢٥٠ مارك، هذا وقد صرحت جمعية رجال الاعمال اليابانية بان مستوى 107 $/Yen هو المستوى المرغوب به والذي يعطي فرصة للشركات اليابانية للمنافسة.هذا وفي الساعة الثانية عشرة بتوقيت عمان صرح رئيس البنك المركزي الالماني بان « انتعاش الدولار سيكون له دور كبير في تخفيف التوترات الحالية ما بين الدول الاوروبية». وقد اوضح ايضا ان تدخل البنوك المركزية سيكون له تاثير في حالات معينة وفي اوضاع خاصة. هذا وقد انخفض الدولار قليلا بعد هذه التصريحات ليستقر تحت مستوى ١٠٠ ين و ١,٤٢٥٠ مارك، وقد عزا العديد من المتعاملين التباطؤ في السوق لعدم وجود اخبار اقتصادية هامة يوم امس الاثنين ولانتظار المتعاملين لاجتماع البنك الفيدرالي الاميركي اليوم الثلاثاء ٩/٢٦ لتقرير وضع الفوائد في الولايات المتحدة للاشهر القادمة. ومن المتوقع ان يبقى تاثير المشاكل النقدية بين الدول الاوروبية على اسواق المال في الايام القادمة.

فيما يلي نقاط تبادل الدولار مقابل الين.

	DN	Yen
Spot	1.4236/41	99.45
Ranges	1.4100/.4300	98.80/101.00
Support	1.4180	99.00
Resistance	1.4250	100.00

افتتاح بورصة بيروت

بيروت - رويتر - افتتحت بورصة بيروت مقرها الجديد وقاعة التعامل امس استعدادا لاستئناف التداول في وقت لاحق من العام الحالي وذلك بعد ان ظلت مغلقة ١٢ عاما.

وقام فؤاد السنيورة القائم باعمال وزير المال بقص الشريط ايذانا بافتتاح قاعة التعامل التي اقيمت وزودت باجهزة الكمبيوتر بمساعدة مالية من الحكومة الفرنسية وخبراء من بورصة باريس.

واضاف ان بورصة بيروت واحدة من المؤسسات المالية الضرورية التي يمكنها ان تلعب دورا هاما في هذا الصدد ولهذا سارعت الحكومة اللبنانية باحيائها من خلال توفير المناخ والتشريعات المالية اللازمة.

وقبلت اربع من الشركات الاثنين والاربعين التي كانت مسجلة في البورصة قبل اغلاقها في عام ١٩٨٣ للتسجيل في البورصة، لكن استئناف التداول تاجل بضعة اسابيع بقرار محكمة تنظر في لوائحها الداخلية الجديدة.

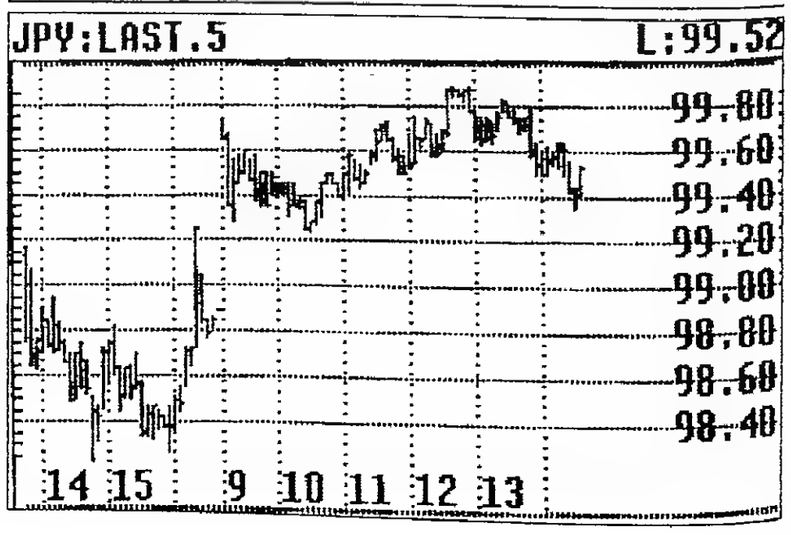

ACCESS
خدمة يومية بالتعاون مع:
الأردنية للمعلومات الاقتصادية
هاتف : ٦٤٦٨٦٨

الاثنين ١٩٩٥/٩/٢٥

سوق العرب

أعلى 12 شهر	أدنى 12 شهر	إسم الشركة	عدد الأسهم الإجمالي	حجم التداول	سعر الإفتتاح	أعلى سعر	أدنى سعر	سعر الإغلاق	معدل سعر السهم	نسبة التغير	المعدل المتحرك	عدد العقود	Yield	P/E Ratio
237.000	180.000	البنك العربي	1920	459400	234.000	240.500	236.000	239.750	239.271	+2.46%	229 053	82	1.46	15.0
5.250	3.620	البنك الأهلي (ت)	3000	13403	4.470	4.470	4.460	4.450	4.468	-0.22%	4 478	8	2.30	14.1
3.020	2.400	بنك الإنماء	1750	4225	2.420	2.420	2.410	2.410	2.414	-0.41%	2.451	5	4.21	8.2
8.380	5.090	بنك الإسكان	1800	9540	5.480	5.300	5.300	5.300	5.300	-3.28%	5.554	4	1.91	19.3
3.100	2.700	الأردني الكويتي	5250	14571	2.780	2.780	2.760	2.780	2.775	0.00%	2.732	5	2.16	32.1
1.830	0.970	الأردن والخليج	279527	323375	1.130	1.170	1.150	1.170	1.157	+3.54%	1.083	185	0.00	9.7
4.250	3.380	بنك الاستثمار	6735	25324	3.750	3.760	3.760	3.760	3.760	+0.27%	3.812	2	3.19	19.0
4.140	3.550	البنك الإسلامي	1040	3879	3.740	3.750	3.730	3.730	3.730	-0.27%	3.723	10	3.22	18.2
9.090	3.550	البنك الأردني للاستثمار	1169	4381	3.750	3.750	3.750	3.750	3.748	0.00%	3.885	5	2.27	18.8
4.490	3.220	بنك الأعمال	2000	7300	3.650	3.650	3.650	3.650	3.650	0.00%	3.728	2	0.00	17.5
4.240	2.970	بيتا	550	1848	3.340	3.370	3.340	3.370	3.359	+0.90%	3.313	4	4.45	2.1
1.710	0.900	بنك عمان	78700	76594	0.960	0.990	0.970	0.970	0.973	+1.04%	0.933	71	0.00	13.4
2.140	1.210	بنك فيلادلفيا	12600	20421	1.610	1.630	1.600	1.610	1.621	0.00%	1.579	18	0.00	-
			398041	964261								401		

مؤشر البنوك: 191.700 التغير: 3.000 نقطة - +1.59%

قطاع التأمين

أعلى 12 شهر	أدنى 12 شهر	إسم الشركة	عدد الأسهم الإجمالي	حجم التداول	سعر الإفتتاح	أعلى سعر	أدنى سعر	سعر الإغلاق	معدل سعر السهم	نسبة التغير	المعدل المتحرك	عدد العقود	Yield	P/E Ratio
2.870	2.290	الفرنسية للتأمين	500	1325	2.670	2.650	2.650	2.650	2.650	-0.75%	2.663	1	8.30	7.9
			500	1325								1		

مؤشر التأمين: 132.840 التغير: -0.120 نقطة - -0.09%

قطاع الخدمات

أعلى 12 شهر	أدنى 12 شهر	إسم الشركة	عدد الأسهم الإجمالي	حجم التداول	سعر الإفتتاح	أعلى سعر	أدنى سعر	سعر الإغلاق	معدل سعر السهم	نسبة التغير	المعدل المتحرك	عدد العقود	Yield	P/E Ratio
1.960	1.460	الكهرباء الأردنية	60739	101696	1.670	1.680	1.670	1.670	1.674	0.00%	1.647	76	6.47	7.2
1.440	0.930	كهرباء اربد	200	240	1.140	1.140	1.200	1.200	1.200	+5.26%	1.226	1	0.00	7.0
8.000	4.600	العربية للفنادق	1349	7889	5.850	5.850	5.850	5.850	5.848	0.00%	5.641	6	3.21	27.4
2.820	1.840	المحفظة الوطنية	6650	13932	2.040	2.110	2.060	2.080	2.095	+1.96%	2.069	22	0.00	-
1.440	1.000	عقاركو	12150	13930	1.150	1.160	1.140	1.140	1.146	-0.87%	1.108	16	0.00	25.7
1.370	0.840	المركز الأردني	11525	13957	1.210	1.230	1.200	1.200	1.211	-0.83%	1.196	13	0.00	25.2
14.500	7.500	الدستور	1000	7500	7.600	7.500	7.500	7.500	7.500	-1.32%	7.812	1	1.33	23.8
2.840	2.100	فنادق الشرق الأوسط	5250	12635	2.380	2.430	2.390	2.390	2.407	+0.42%	2.344	13	0.00	46.2
1.780	1.250	الزرقاء للتعليم (ج)	12750	17138	1.320	1.350	1.340	1.340	1.344	+1.52%	1.342	14	0.00	-
3.740	3.080	الدولية للتعليم	7450	23244	3.110	3.120	3.120	3.120	3.120	+0.32%	3.129	7	3.85	20.3
1.200	1.120	تطوير الأراضي	16376	17837	1.120	1.120	1.060	1.120	1.089	0.00%	1.138	35	0.00	N/A
			135439	229998								204		

مؤشر الخدمات: 128.510 التغير: 0.210 نقطة - +0.16%

قطاع الصناعة

أعلى 12 شهر	أدنى 12 شهر	إسم الشركة	عدد الأسهم الإجمالي	حجم التداول	سعر الإفتتاح	أعلى سعر	أدنى سعر	سعر الإغلاق	معدل سعر السهم	نسبة التغير	المعدل المتحرك	عدد العقود	Yield	P/E Ratio
1.530	1.030	التبغ	1000	1200	1.230	1.200	1.200	1.200	1.200	-2.44%	1.205	1	0.00	69.1
34.500	20.500	التبغ والسجائر	100	2072	21.760	20.720	20.720	20.720	20.720	-4.78%	25.001	1	7.24	4.7
4.120	2.660	مصانع الإسمنت	8049	29224	3.650	3.640	3.630	3.630	3.639	-0.55%	3.631	14	3.86	18.7
9.150	4.750	البوتاس	500	2465	4.930	4.930	4.930	4.930	4.930	0.00%	4.915	1	3.65	18.4
11.150	9.100	مصفاة الأردن	4528	42580	9.440	9.450	9.350	9.410	9.404	-0.32%	9.470	43	6.38	12.6
5.670	3.150	الإنتاج	250	800	3.200	3.200	3.200	3.200	3.200	0.00%	3.180	1	3.13	122.9
9.250	7.300	الأجواخ الأردنية (أ)	200	1520	7.500	7.600	7.600	7.600	7.600	-1.33%	7.400	2	2.89	19.1
7.200	3.890	العربية للأدوية	2854	14132	4.950	4.970	4.950	4.950	4.952	0.00%	4.972	8	0.00	827.2
6.680	5.650	الخزف الأردنية	500	2985	5.970	5.970	5.970	5.970	5.970	0.00%	5.948	1	4.19	7.6
2.130	1.300	السجائر الدولية (ج)	40700	58286	1.440	1.450	1.420	1.430	1.432	-0.69%	1.394	69	0.00	-
4.400	3.800	الورق والكرتون	650	2600	3.950	4.000	4.000	4.000	4.000	+1.27%	3.925	2	2.50	19.1
3.150	2.500	الأردنية للأنابيب	350	875	2.500	2.500	2.500	2.500	2.500	0.00%	2.511	2	6.00	15.5
3.850	2.850	تعدينكو	450	1341	3.000	2.980	2.980	2.980	2.980	-0.67%	3.026	2	6.71	12.0
2.740	1.800	الغزل والنسيج	100	182	1.850	1.820	1.820	1.820	1.820	-1.62%	1.858	1	0.00	-
18.200	7.300	دار الدواء	162	1201	7.500	7.450	7.450	7.450	7.412	-0.67%	7.417	3	3.36	17.0
1.110	0.450	المواشي والدواجن	96150	87255	0.690	0.710	0.690	0.690	0.699	0.00%	0.676	52	0.00	7.8
1.630	1.280	العربية للورق	4000	5898	1.440	1.440	1.420	1.420	1.424	-1.39%	1.434	10	7.04	11.1
1.450	1.000	الصناعات الوطنية	14168	15703	1.100	1.120	1.100	1.100	1.108	0.00%	1.111	27	2.32	35.6
3.240	1.800	الصناعات الوسيطة	300	555	1.840	1.850	1.840	1.840	1.848	0.00%	1.903	2	0.00	-
3.210	2.000	اتحاد الصناعات	1000	2010	2.000	2.010	2.010	2.010	2.010	+0.50%	2.042	3	0.00	34.3
3.250	2.600	الاستثمارات العامة	4183	10458	2.600	2.500	2.500	2.500	2.500	-3.85%	2.742	2	6.00	6.0
2.380	1.240	السلفوكيماويات	4800	7176	1.470	1.510	1.480	1.480	1.495	+0.68%	1.430	7	0.00	-
3.090	2.080	العربي للدوائية	400	852	2.130	2.130	2.130	2.130	2.130	0.00%	2.134	2	4.69	11.3
4.570	3.130	الزيوت النباتية	1850	5939	3.200	3.210	3.210	3.210	3.210	+0.31%	3.208	7	4.67	11.9
3.010	1.880	الموارد الصناعية	5280	10529	1.990	1.990	1.990	2.000	1.994	0.00%	2.004	19	0.00	96.8
2.290	1.530	الكيبلات الحديثة	200	332	1.850	1.660	1.660	1.660	1.660	+0.61%	1.660	1	0.00	81.7
			192724	287970								283		

مؤشر الصناعة: 125.110 التغير: -0.250 نقطة - -0.20%

قطاع الأسواق المالية

أعلى 12 شهر	أدنى 12 شهر	إسم الشركة	عدد الأسهم الإجمالي	حجم التداول	سعر الإفتتاح	أعلى سعر	أدنى سعر	سعر الإغلاق	معدل سعر السهم	نسبة التغير	المعدل المتحرك	عدد العقود	Yield	P/E Ratio
0.940	0.640	التسهيلات التجارية	33050	26017	0.760	0.790	0.780	0.790	0.787	+3.95%	0.779	33	0.00	71.0
1.040	0.710	المركزية للتجارة	3000	2370	0.770	0.790	0.790	0.790	0.790	+2.60%	0.783	8	0.00	-
2.630	1.860	الموحدة لتنظيم النقل(ج)	450	1013	2.230	2.250	2.250	2.250	2.250	+0.90%	2.251	2	4.44	11.8
1.000	0.920	الاتحاد للاستثمارات *	80204	36089	0.940	0.950	0.940	0.950	0.950	+1.06%	0.947	38	0.00	101.6
1.680	0.860	العربية للاستثمارات (ج)	26850	30624	1.100	1.150	1.130	1.130	1.141	+2.73%	1.104	35	0.00	N/A
0.950	0.500	الصناعات والكبريت	1800	972	0.540	0.540	0.540	0.540	0.540	0.00%	0.525	3	0.00	-
1.260	0.880	المستلزمات الطبية	1676	1536	0.900	0.920	0.900	0.920	0.917	+2.22%	0.927	8	0.00	N/A
2.310	1.460	الوطنية للكلورين	1900	3317	1.750	1.750	1.730	1.730	1.746	-1.14%	1.740	4	0.00	-
1.100	0.610	التجارية الدولية	2850	2118	0.720	0.750	0.740	0.750	0.743	+4.17%	0.711	6	0.00	-
1.580	0.980	النسيجية البلاستيكية	47650	52323	1.080	1.100	1.090	1.100	1.098	+1.85%	1.077	36	0.00	N/A
1.250	0.900	حديد الأردن (ج)	82444	84884	0.980	1.030	1.010	1.030	1.030	+3.10%	0.993	53	0.00	18.5
1.150	0.880	تيزك لصناعة المعدات	250	225	0.900	0.900	0.900	0.900	0.900	0.00%	0.898	1	0.00	N/A
1.850	1.560	الاتحاد للسجائر **	6710	9263	1.630	1.630	1.630	1.630	1.630	0.00%	1.650	4	0.00	-
1.030	0.820	الدولي للورق *	350	128	0.880	0.860	0.860	0.860	0.860	-2.27%	0.881	2	0.00	N/A
0.970	0.750	المتحدة الهندسية	10168	7811	0.780	0.790	0.750	0.790	0.788	+1.28%	0.790	12	0.00	26.8
1.520	1.240	الصناعات الخزفية	1007	1326	1.300	1.320	1.320	1.320	1.317	+1.54%	1.290	7	0.00	30.7
1.020	0.810	اللؤلؤة	2650	2400	0.900	0.910	0.900	0.900	0.906	0.00%	0.887	3	0.00	-
0.970	0.800	مسالخ الدواجن *	13051	4786	0.880	0.870	0.880	0.870	0.867	+1.16%	0.877	17	0.00	67.2
			318080	267200								270		

المؤشر العام: 158.89 التغير: 1.4 نقطة - +0.89%

المجموع: 1040764 1750754 1159

أ= انخفاض/ارتفاع سعر الاغلاق عن أدنى/أعلى سعر لفترة خلال آخر 12 شهر
ت= توزيع أسهم مجانية خلال آخر 12 شهر
ج= الشركة أدرجت خلال آخر 12 شهر
* مدفوع 50٪ من القيمة الإسمية ** مدفوع 75٪ من القيمة الإسمية

لا تتحمل الشركة الأردنية للمعلومات الاقتصادية أو الناشر أي تبعة أو مسؤولية عن أي خطأ في الأرقام أو المعلومات المدرجة

ورشة عمل حول الاستراتيجية التسويقية في الاستثمار السياحي

الأسواق

تعقد وزارة السياحة والآثار وبالتعاون مع وكالة ضمان الاستثمار التابعة للبنك الدولي (MIGA) يومي الاربعاء والخميس ٢٧-١٩٩٥/٩/٢٨ في فندق فيلادلفيا ورشة عمل لوضع تصورات لاستراتيجية تسويقية للفرص الاستثمارية لقطاع السياحة الخاص والعام في الاردن وكيفية اعدادها على المدى الطويل. كما سيتم عرض اهم الموضوعات المتعلقة بالاستثمار السياحي والانواع المختلفة الممكنة للاستثمار بالاضافة الى عرض تجربة بعض الدول ذات الخبرة في مجال السياحة مثل تركيا وقبرص والمكسيك للاستفادة في تطوير قطاع السياحة الاردني.

وتهدف هذه الورشة الى مساعدة القطاع الخاص للتحضير لمؤتمر عمان الاقتصادي، وسيحضر الورشة خبراء ومختصون في مجال السياحة من القطاع العام والخاص الاردني وعدة دول اخرى.

في دراسة لصندوق التنمية والتشغيل

منح قروض بقيمة ١٢ مليون دينار خلال ٤ سنوات

كتب - مروان الشريدة

● بلغ عدد المشاريع الفردية التي مولها صندوق التنمية والتشغيل بقروض ٢٤٠٣ مشاريع زادت قيمتها الاجمالية على ١٢ مليون دينار، وذلك منذ مطلع عام ١٩٩٢ وحتى نهاية شهر آب ١٩٩٥.

وقد توزعت هذه المشاريع الممولة على القطاعات المختلفة بنسب متفاوتة فبلغ عدد المشروعات الزراعية التي مولها الصندوق ٧٠٠ مشروع والصناعية ٧٩٥ مشروعا والخدمية ٦٧٥ مشروعا والحرفية ١٤٩ مشروعا والسياحية ٨٤ مشروعا. وقد وفرت جميع هذه المشروعات قرابة ٥٧٩٦ فرصة عمل احتلت المشروعات الصناعية قائمة فرص العمل هذه اذ قدرت بـ ٢٥٣١ فرصة جاء بعدها قطاع الخدمات الذي بلغت فرص العمل المتاحة به ١٤٤٥ فرصة ثم المشروعات الزراعية التي بلغت فرص العمل التي وفرتها بـ ١٢٤٨ فرصة عمل. اما المشروعات الحرفية فوفرت ٣٣٨ فرصة عمل والسياحية ٢٣٤ فرصة وصنفت مؤهلات الافراد الذين استفادوا من تمويل مشروعاتهم من الصندوق بين الجامعيين والحاصلين على الابتدائية. وبلغ عدد المشروعات المملوكة لافراد ممن هم في المرحلة الثانوية ٦٩٨ مشروعا، فيما بلغ عدد المشروعات التي يتمتع اصحابها بالمستوى الجامعي ٥٢٣ مشروعا تلاها المشروعات التي يحمل اصحابها مؤهلا اعداديا ٥١١ فالاقل من الاعدادية وبلغت ٣٤٨ مشروعا، فمشروعات طلبة الكليات المتوسطة وبلغت ٢٢٦ مشروعا والمهنيون ٩٧ مشروعا.

وصنفت ادارة الصندوق المشروعات حسب التوزيع الجغرافي فجاءت على الوجه التالي فقد بلغ عدد المشروعات داخل العاصمة ٧٦٠ مشروعا وفي محافظة اربد ٤٠١ مشروع.

محافظة الكرك ٢١١ مشروعا، مادبا ١٩٧ مشروعا، البلقاء ١٩٣ مشروعا، الزرقاء ١٧٧ مشروعا، المفرق ١٣٩ مشروعا، معان ٩١ مشروعا ، الطفيلة ٧٨ مشروعا، عجلون ٧٥ مشروعا، جرش ٦٢ مشروعا، والعقبة ١٩ مشروعا.

● علي جدوع

وكان صندوق التنمية والتشغيل الذي اسس بقرار من الحكومة الاردنية في نهاية عام ١٩٨٩ قد جاء ليؤكد حرص الدولة على رفع مستوى المعيشة للفئات الاجتماعية الاقل حظا، وتوفير فرص العمل للباحثين وباشر الصندوق بتقديم التمويل للمشروعات في بداية اذار ١٩٩١ حيث بدأ بدراسة وتقييم المشروعات الخاصة بالجمعيات الخيرية ومؤسسات العمل التطوعي ولكي يتمكن الصندوق من تفعيل دوره في الوصول الى الفئات المستهدفة فقد وقع اتفاقيات مع المؤسسات المتخصصة لمؤسسة الاقراض الزراعي ومؤسسة نور الحسين وصندوق الملكة علياء للعمل التطوعي.

وقد حدد القانون الخاص بالصندوق الاهداف التي يسعى لتحقيقها هذا الصندوق والتي تتضمن :

● توفير التمويل اللازم بصورة مباشرة او غير مباشرة للافراد والاسر والجماعات من الفئات المنتفعة لشروط ميسرة.

● التاهيل واعادة التاهيل لاحتراف مهن لم يسبق الاعداد لها وصقل المهارات وتحسين الاداء في المهن لتي ينتسب لها المنتفع.

يبدأ تنفيذها اول الشهر القادم

اتفاقية للامن والحماية بين مؤسستي المناطق الحرة والمتقاعدين العسكريين

كتب - محمد الملكاوي

وقعت مؤسسة المناطق الحرة والمؤسسة الاقتصادية والاجتماعية للمتقاعدين العسكريين الاردنيين امس اتفاقية تقوم بموجبها مؤسسة المتقاعدين بواجبات الامن والحماية والحراسة للمناطق الحرة في العقبة والزرقاء اعتبارا من مطلع الشهر القادم.

وقد وقع الاتفاقية السيد فلاح القضاة مدير عام مؤسسة المناطق الحرة واللواء المتقاعد هاني المجالي مدير عام المؤسسة الاقتصادية والاجتماعية للمتقاعدين العسكريين.

وقال السيد القضاة ان توقيع الاتفاقية ياتي ضمن قرار الدولة بشكل عام وسيادة رئيس الوزراء بشكل خاص بتلزيم المؤسسة الاقتصادية للمتقاعدين العسكريين للقيام بواجبات الامن والحماية والحراسة للمناطق الحرة في العقبة والزرقاء واعطاء المتقاعدين العسكريين دورا اساسيا في العملية التنموية، خصوصا وانهم قدموا الكثير في شبابهم للوطن وكان لهم الفضل في توفير البنية الامنية والاستقرار والطمانينة للاردن بشكل عام ولقطاع المستثمرين بشكل خاص، هذا اضافة الى تكريمهم وتخفيف البطالة بينهم ومنحهم الفرصة ليساهموا اكثر في خدمة العملية التنموية.

● توقيع الاتفاقية

واضاف ان مؤسسة المناطق الحرة تدرك مدى الحاجة الماسة الى توفير الامن والاستقرار والطمانينة لدى المستثمرين في المناطق الحرة وما يترتب عليه من دعم للاستثمار فيها، اضافة الى التوسعات الكبيرة التي طرأت على المشاريع الصناعية والتجارية.

وقال السيد القضاة ان هذا الاجراء سيشكل نقلة نوعية للامن والحماية والحراسة في المنطقة الحرة وسيلفس المستثمر نتائج ذلك بشكل ملموس، مشيرا الى انه سيتم زيادة الاعداد وتطوير نقاط الاتفاقية حسب الحاجة في المستقبل، ونوه الى ان الاتفاقية تتضمن زيادة اجراءات الامن والحماية والحراسة على البضائع وممتلكات المستثمرين في المناطق الحرة الامر الذي يؤكد الثقة والاطمئنان للحفاظ على ممتلكات وانشاءات المستثمرين، خصوصا في اعقاب زيادة الاستثمارات في المناطق التي تضم ما يزيد على (٨٠٠) مشروع استثماري و(٧٠) مصنعا.

واكد ان استراتيجية المناطق الحرة في العالم تركز على ايجاد فرص عمل في مختلف المجالات، مشيرا الى ان مؤسسة المناطق الحرة تسعى كل جهدها لتعميم التجربة على المؤسسات والدوائر والشركات الاردنية العامة والخاصة. من جهة اخرى قال اللواء المتقاعد هاني المجالي مدير عام المؤسسة الاقتصادية والاجتماعية للمتقاعدين العسكريين ان هناك العديد من المتقاعدين العسكريين الذين يأملوا ان يتم توفير العيش الكريم لهم من خلال الفعاليات الاقتصادية المختلفة، مشيرا الى ان فرع الامن والحماية في المؤسسة يضم اعدادا مؤهلة وكفؤة ليكونوا رديفا للاجهزة الأمنية وعينا ساهرة لتوفير الامن والاستقرار لعموم المستثمرين في المناطق الحرة. واشار الى ان العديد من الشركات الكبرى والمؤسسات العامة والخاصة تستفيد من خدمات المؤسسة في مجال الامن والحماية منها شركة الفوسفات وسلطة المصادر الطبيعية وشركة الكهرباء وشركة المنشآت العربية الى جانب العديد من الشركات الخاصة والاسواق التجارية. وحضر حفل توقيع الاتفاقية الذي جرى في مؤسسة المناطق الحرة عدد من كبار مسؤولي المؤسستين.

اللؤلؤة للاستشارات المالية تصدر مطبوعتها الثانية من المؤشر المالي لقطاع الصناعة ٩٤

الأسواق

اصدرت اللؤلؤة للاستشارات المالية مطبوعاتها الثانية من سلسلة اصداراتها من (المؤشر المالي) لقطاع الصناعة للعام ٩٤.

هذا ما صرح به السيد سعيد خليل العبسي مدير عام الشركة والذي اضاف بان هذا هو الاصدار السنوي الثاني واوضح بانه يتضمن:

- تحليل مالي محايد لكافة البيانات المالية للشركات المساهمة العامة المدرجة في سوق عمان المالي نهاية السنة ٩٤ والبالغ عددها (٤٢) شركة، بلغ مجموع موجوداتها (١.٤٧) مليار دينار، وبنسبة نمو بلغت (٩٪) عن العام ٩٣. وحيث بلغ مجموع رؤوس اموالها (٣٣٣) مليون في العام ٩٤، في حين انها نمت بنسبة (٨٪) عن العام ٩٣. وبلغت ارباحها الصافية قبل اقتطاع الضريبة للعام ٩٤ (٨٦) مليون دينار، في حين بلغت (٦٧) مليون للعام ٩٣ وبهذا قد حققت نموا بنسبة (٢٨.٣٪)، ولقد بلغ اجمالي القيمة السوقية لاسهم مجمع القطاع الصناعي في نهاية العام ٩٤ (١٥٨٦) مليون دينار بنسبة انخفاض مقدارها (٨٪) عن العام ٩٣.

● سعيد العبسي

- وجود نسب ومعايير ومؤشرات للقطاعات الجزئية الثمانية اي للشركات المتماثلة في الغايات الاهداف، وهذا حتى يسهل مقارنة اداء ومعايير ومؤشرات كل شركة مع معايير القطاع الذي تنتمي اليه ومع المعايير والمؤشرات المالية لمجمع القطاع الصناعي العام.

- وجود العديد من الكشوف والجداول والنسب المالية والرسومات البيانية والتي يتضمن ترتيب القطاعات الجزئية الثمانية وحسب مجموعة منتقاة من المعايير المالية، وكذلك ترتيب لاداء كل شركة من شركات القطاع الاثنين والاربعين للعامين ٩٣/٩٤ وذلك لاغراض المقارنة.

- واضاف العبسي، باننا في اشد الحاجة للاستناد الى المعلومات العلمية والتحليلية لاتخاذ قراراتنا الاستثمارية وخاصة الطويلة الاجل منها، لان الاستثمار الطويل الاجل ضمانة اكيدة لاستقرار ونمو مدخراتنا واستثماراتنا في البورصة، وخاصة اذا قمنا وباستمرار بالاطلاع على كامل البيانات والمعلومات عن اداء هذه الشركات، وقمنا بتقييم هذا الاداء اولا باول، ورسمنا خططنا وبرامجنا استنادا لذلك والذي يجب ان ينطلق من قاعدة علمية وتحليلية محايدة.

وفي نهاية حديثه افاد بانه سيتم قريبا اصدار المؤشر المالي للبنوك وللتامين في الاردن بعد ان صدر المؤشر المالي لقطاع الخدمات، وان شركته لا تزال تصدر النشرة المالية التحليلية «اللؤلؤة» والتي بدأت بتزويد عملائها بها، والتي تتضمن كامل المعلومات والبيانات المالية عن اداء الشركات ولكافة القطاعات الاقتصادية للفترة الزمنية المنتهية في ١٩٩٥/٦/٣٠ و ١٢/٣١ من كل عام، مما يتيح للمستثمرين وملاك وادارة الشركات الاطلاع خلال بحر السنة عن اوضاع شركاتهم والاطمئنان على استثماراتهم في سوق البورصة.

اول مصنع من نوعه بالمنطقة يقام بالسعودية

تأسيس شركة «يونيفرسال» لطلاء المعادن برأسمال (١٠٠) مليون ريال سعودي

كتبت - غدير جرار

قامت اثنتان من اكبر المجموعات الصناعية في المملكة العربية السعودية بابرام عقد قيمته (١٠٠) مليون ريال بموجب اتفاقية تاسيس شركة مشتركة لاقامة اول مصنع في منطقة الشرق الاوسط للطلاء المتواصل للملفات بسرعة عالية.

حيث قامت كل من شركة راشد الراشد واولاده ومجموعة شركات الزامل بارساء العقد على شركة «هانتر انجنيرينج» وهي احدى الشركات الاميركية الرائدة في مجال تصنيع المعادن المسطحة، حيث تقوم الشركة بموجبه بتوريد اجهزة ومعدات للمصنع الجديد.

وتجدر الاشارة الى ان خط الطلاء المصمم للتشغيل بسرعة (١٠٠) متر في الدقيقة، سوف ينتج ملفات مطلية مسبقا من الحديد الصلب والالمنيوم لاستعمالها في مجال الانشاءات والاستخدامات المعمارية وصناعات الاجهزة. هذا وستكون السوق الرئيسية هي المملكة العربية السعودية، التي تعتبر اكبر مستهلك في منطقة الشرق الاوسط للملفات/ الواح الصلب المطلية مسبقا. وبتاسيس هذه المنشاة الصناعية ستكون المملكة العربية السعودية التي كانت تستورد كميات ضخمة من ملفات والواح الصلب المطلية مسبقا لصناعة الانشاءات، التي تشهد انتعاشا في وضع يساعدها على تلبية الطلب المحلي، وكذلك التصدير لدول مجلس التعاون الخليجي المجاورة والدول العربية الاخرى. وسيتم انشاء الشركة المشتركة المعروفة باسم شركة «يونيفرسال لطلاء المعادن» في منطقة الجبيل الصناعية الثانوية، حيث من المقرر البدء في اعمال الانشاءات خلال شهرين، بينما سيبدأ الانتاج في الربع الأول من عام ١٩٩٧، وتبلغ الطاقة الانتاجية للمصنع الذي يحتل مساحة قدرها حوالي (١٠) آلاف متر مربع، (١٢٠) ألف طن سنويا من ملفات الصلب المطلية مسبقا، وسيتم شراء المواد الخام الرئيسية للمصنع من داخل السعودية. كما يبلغ اجمالي الاستثمار في المشروع (١٠٠) مليون ريال سعودي، حيث تسلمت الشركة المشتركة موافقة على قرض من الصندوق السعودي للتنمية الصناعية بنسبة (٥٠٪) من هذا المبلغ، بينما توزع ملكية المصنع بالتساوي فيما بين الزامل والراشد.

وقد علق خالد الزامل نائب رئيس قسم التخطيط وتطوير الاعمال بمجموعة شركات الزامل قائلا: «ان هذا المشروع يواكب الجهود المتواصلة التي يبذلها القطاع الخاص السعودي لدعم القاعدة الصناعية والحد من الاعتماد على الواردات». واشار عبدالرحمن الراشد، عضو مجلس الادارة التنفيذي بمجموعة الراشد قائلا: «نشعر بالفخر لقدرتنا على انشاء اول مصنع من نوعه في المنطقة العربية للطلاء المتواصل للملفات داخل المملكة والمشاركة في تحقيق اهداف التنويع الصناعية التي تسعى اليها الحكومة السعودية». وقد اشاد احمد ت. موسى، مدير قسم التخطيط وتطوير الاعمال بمجموعة شركات الزامل، الذي قام بتوقيع عقد التوريد مع الشركة الاجنبية بتقنية هانتر الحديثة المتطورة في مجال طلاء الملفات بشكل متواصل.

● العطاءات ● العطاءات ● العطاءات

الجهة المصدرة	رقم العطاء	آخر موعد لاستلام العروض	تفاصيل العطاء	درجة تصنيف المقاول	قيمة الاشتراك	ثمن النسخة
مصانع الاسمنت	٩٥/٢١	٩٥/١٠/١	تلصيل وتوريد ابواب ريش جرار			
	٩٥/٢٢	٩٥/١٠/١	صيانة بك ليب كابين			
مؤسسة الاتصالات	٩٥/٨٥	٩٥/١٠/١٥	توريد شاحنة مع منصة تحميل			
	٩٥/٨٧	٩٥/١٠/١٥	توريد رافس شاحنة مع مقطورتين وونش			
اشغال العاصمة	٩٥/٣٧/ع	٩٥/١٠/١	عمل خلطة اسفلتية ساخنة لطريق مثلث ام الرصاص/ قرية عليان	خامسة/ طرق	٨٠٠ د	١٠ د
اشغال جرش	٩٥/٢٢/ع	٩٥/١٠/٢	توريد حصمة كسارات	خامسة/ طرق	٣٠٠ د	١٠ د
دائرة اللوازم العامة	٩٥/٤٣	٩٥/١٠/٤	اجهزة ومعدات رياضية			١٠ د
	٩٥/١٤٠	٩٥/١٠/٨	معدات لجراحة المسالك البولية			عدد
	٩٥/١٥٦	٩٥/١٠/٨	ادوية قطرات والرافم			٥ د
	٩٥/٣٩٤	٩٥/١٠/٤	سيارات صالون + فان نقل			١٠ د
تربية الزرقاء الاولى	٩٥/٣٦	٩٥/١٠/١	انشاء غرف محولات كهرباء			٥ د
مصانع الاسمنت	٩٥/٦٩	٩٥/١٠/١٥	توريد باص ركاب سعة (٥٠ راكب)			٢٠ د
سلطة المياه	٩٥/١٠٤	٩٥/١٠/١٥	توريد اجهزة (Worksation)			١٠ د
سلطة الكهرباء	٩٥/١٠٨	٩٥/١٠/٩	توريد الة حاسبة لقبض وختم الفواتير			٥ د
معهد الادارة العامة	٩٥/٥	٩٥/١٠/٧	شراء مقسم الكتروني			١٥ د
مديرية اشغال الطفيلة	ط/٤٧/٩٥	٩٥/١٠/١	انشاء طريق صلحة باتجاه بساتين عرفة	خامسة/ طرق	٨٠٠ د	١٠ د
	ط/٤٨/٩٥	٩٥/١٠/١	اعادة انشاء طريق الغوير	خامسة/ طرق	١٩٠ د	١٠ د
	ط/٤٩/٩٥	٩٥/١٠/١	إعادة انشاء طريق صويميح/ المزارع	خامسة / طرق	١٩٠ د	١٠ د
	ط/٥٠/٩٥	٩٥/١٠/١	تعبيد طريق عفراء/ ام الرجوم	خامسة/ طرق	٣٥٠ د	١٠ د
اشغال اربد	٩٥/٨٣/أ	٩٥/١٠/٣	عمل خلطة اسفلتية لطريق الشارع/ الاخوار	خامسة/ خلطات	١٥٠٠ د	١٥ د
جامعة اليرموك	ك/٢٨/٩٥	٩٥/١٠/٢٢	توريد اجهزة علمية لكلية العلوم			٣ د
	ل/١٣/٩٥	٩٥/١٠/٢٢	توريد اجهزة لمختبر الانظمة الالكترونية			٥ د

المؤسسة الاستهلاكية المدنية
عطاء رقم ٩٥/٢٣

تعلن المؤسسة الاستهلاكية المدنية عن طرح عطاء رقم ٩٥/٢٣ والخاص بطباعة البطاقات التموينية للمؤسسة لعام ١٩٩٦ على ورق كمبيوتر.

يرجى من الراغبين بالاشتراك بهذا العطاء مراجعة المديرية العامة للمؤسسة - الدائرة الادارية/ قسم اللوازم اعتبارا من تاريخه لاستلام نسخة الشروط والمواصفات المقررة مصطحبين معهم رخصة مهن سارية المفعول وذلك لقاء مبلغ خمسة دنانير غير مستردة.

تودع العروض في صندوق عطاءات اللوازم خلال مدة اقصاها تمام الساعة الثانية عشرة من ظهر يوم الاثنين الموافق ١٩٩٥/١٠/٢.

اعلان اعادة طرح عطاء صادر عن مديرية اشغال محافظة جرش

يدعى المقاولون المصنفون لدى دائرة العطاءات الحكومية من الفئة الخامسة وما فوق والراغبون الدخول في المناقصة المبينة ادناه مراجعة هذه المديرية لاستلام نسخ العطاء اعتبارا من تاريخ ١٩٩٥/٩/٢٥ وفق ما يلي:

(١) اخر موعد لاستلام نسخ العطاء يوم الاحد ١٩٩٥/١٠/١.
(٢) على كل مناقص ابراز شهادة تصنيف سارية المفعول عند شراء نسخ العطاء.
(٣) يرفق مع العرض كفالة مالية او شيك مصدق.
(٤) اخر موعد لايداع العروض في صندوق العطاءات بالمديرية الساعة الثانية بعد ظهر يوم الاثنين تاريخ ١٩٩٥/١٠/٢.

رقم العطاء	وصف العمل	قيمة كفالة الدخول بالمناقصة	ثمن نسخة العطاء
اعادة طرح للمرة الثانية ج/٩٥/٢٣	تقديم وتوريد حصمة كسارات (سيلكوت) وصب بيس لمحطة صيانة اشغال جرش	٣٠٠ دينار	١٠ دنانير

رئيس لجنة عطاءات محافظة جرش
مدير اشغال محافظة جرش
المهندس وليد عبدالحافظ بركات

اعلان بيع ثاني

مطروح للبيع بالمزايدة العلنية قطع الاراضي الموضوعة في ادناه والموضوعة تامينا للدين المطلوب من السيدين حابس رشيد قاسم زريقات وكفيله بسام رشيد قاسم زريقات من قرية ريمون قضاء جرش لقاء الدين المطلوب لدى فرع مؤسسة الاقراض الزراعي /جرش والبالغ (٤١٦٠ دينارا) محسوب لغاية ١٩٩٥/٩/٣٠ بالسند رقم ٢٥٣٦٤/ موسمي تاريخ ١٩٩٣/٦/١٩ فمن يرغب بالدخول بالمزايدة العلنية عليه مراجعة مدير فرع مؤسسة الاقراض الزراعي في جرش في مكتبه اثناء الدوام الرسمي خلال عشرة ايام من تاريخ نشر هذا الاعلان مصطحبا معه تامينا مقداره ١٠٪ من القيمة المخمنة (ال م خ م ن ة) عند وضع اليد على الاموال غير المنقولة المطروحة في المزايدة نقدا او تحويلا مصدقا.

مدير المؤسسة في جرش
المهندس الزراعي / عبدالفتاح الجيوسني

القرية	الموقع	رقم الحوض	رقم القطعة	المساحة	الحصص	الجنس
ريمون	السلطاني	١	١٧٠	١٤.٧٩٦ د	٢٦/١٢٨	ميري
دير الليات	المضبعة	٨	٤	٥٢.٣٤٢ د	٢/٤٨	ميري وابنية

* ملاحظة: يوجد في القطعتين المذكورتين اعلاه المنشآت التالية:
(١) بيت مؤلف من (٤) غرف مع المنافع.
(٢) مزرعة دواجن مكونة من بركسين متلاصقين.
(٣) غرفة عامل وخزان ماء ومستودع اعلاف.

اعلان عطاءات

تعلن سلطة الطيران المدني عن طرح العطاءات التالية:

رقم العطاء	المادة	ثمن نسخة العطاء
٩٥/٤٤/٦/٨	مقدح عمودي	٢ دينار
٩٥/٣٨/٦/٨ اعادة طرح	بلاط ارضيات سيراميك	٢ دينار
٩٥/٦١/٦/٨ اعادة طرح	وصلات لكيبل ضغط عالي	٢ دينار

فعلى الشركات الراغبة الدخول في هذه العطاءات مراجعة مديرية التزويد الفني في مبنى السلطة بمطار عمان/ ماركا الشمالية (٨٩٢٢٨٢) فرع (٥٥٠) لاستلام نسخة عن المواصفات وفق الشروط التالية:

(١) ثمن نسخة العطاء غير مستردة.
(٢) يرفق بالعرض كفالة دخول بالعطاء او شيك مصدق بقيمة ٥٪ من القيمة الاجمالية وبخلاف ذلك يرفض.
(٣) اخر موعد لتقديم العروض الساعة (١٢) ظهرا من يوم الاثنين الموافق ١٩٩٥/١٠/٩.

احمد جويبر
مدير عام سلطة الطيران المدني

اعلان طرح عطاء صادر عن معهد الادارة العامة

يعلن معهد الادارة العامة عن طرح عطاء رقم ٩٥/٥ لشراء مقسم الكتروني وفقا للمواصفات المذكورة في دعوة العطاء فعلى الراغبين في المشاركة بالمناقصة مراعاة ما يلي:

١ - مراجعة مديرية الشؤون المالية والادارية في المعهد مصطحبين معهم الوثائق التالية:
أ - رخصة مهن سارية المفعول.
ب - شهادة تسجيل للسنة المالية ١٩٩٥ صادرة عن غرفة التجارة لتسلم الشروط والمواصفات.
٢ - ثمن نسخة العطاء (١٥) دينارا غير مستردة.
٣ - تقديم العروض على ثلاث نسخ (اصلية + صورتين) وتوضع كل نسخة في مغلف منفصل.
٤ - يرفق بالعرض كفالة مالية او شيك مصدق بقيمة (٥٪) من قيمة الاحالة وذلك ضمانا للاشتراك في العطاء ويوضع في مغلف منفصل.
٥ - توضع المغلفات الاربعة في مغلف واحد مختوم ويكتب عليه اسم المناقص ورقم العطاء ويودع في الصندوق المخصص لهذه الغاية في موعد اقصاه الساعة الثانية عشرة من ظهر يوم السبت تاريخ ١٩٩٥/١٠/٧ وستفتح العروض في اليوم الذي يليه.
٦ - سوف تهمل كل مناقصة غير مستوفية لهذه الشروط

رئيس لجنة العطاءات المحلية
مدير الشؤون الادارية والمالية

كمبيوتر وتكنولوجيا

نظمتها (CCS) و (ROSS Systems) الاميركية

ندوة حول تطوير الانظمة المعلوماتية في ادارة الانتاج والمنشآت الصناعية

■ د. عمر: النظام حل متكامل لتوفير المعلومات لعدة مستويات ادارية في المصنع

● رود مولدنغ وكلايف من شركة (ROSS) الاميركية

● عصام سمارة رئيس هيئة المهندسين في (CCS)

● جانب من الحضور

■ تصوير: تركي السيلاوي

كتبت ـ غدير جرار

نظمت شركة انظمة الحاسبات والاتصالات (CCS) بالتعاون مع شركة (ROSS Systems) الاميركية الاسبوع الماضي في فندق فورتي غراند ندوة لعرض نظام ادارة معلومات المصانع بهدف تطوير الانظمة المعلوماتية في ادارة الانتاج والمنشات الصناعية.

واستعرض الدكتور محمد عمر مدير عام تطوير الانظمة اهم اهداف شركة CCS التي تقوم بتقديم الحلول للقطاعات الصناعية المبنية على احدث تكنولوجيا المعلومات باللغتين العربية والانجليزية وبما يلائم احتياجات مستخدميها في المنطقة العربية.

وقدم المحاضر (Clive Wood Ward) نبذة عن خبرات شركة (ROSS Systems) الممتدة على نحو (٢٣) عاما في مجالات التطبيقات الصناعية، وفي تقديم الحلول الملائمة للقطاع الصناعي، وقال ان لدى الشركة (٥٠٠) موظف في جميع انحاء العالم لدعم وتطبيق نظم البرمجيات الصناعية.

كما استعرض اهم مميزات نظام البرمجيات المالي الاذي يمتاز بسهولة الاستخدام والتوافق مع المعايير العالمية المالية باحتوائه على برامج خاصة للعملات المختلفة وملاءمته للاستعمال في عدة شركات مترابطة.

واضاف ان البرمجيات الخاصة بالصناعة تعالج التطبيقات في مجال الانتاج ومراقبة الجودة والتخطيط والمتابعة ونظم الصيانة.

ويذكر ان الندوة تهدف الى تعريف المشاركين الذين يمثلون صناعات الادوية والكيماويات والدهانات والصناعات البلاستيكية باحدث وسائل تطبيق النظم في هذا المجال.

وقال د. عمر في حديث لـ«الاسواق» ان الندوة موجهة لكل من يستخدم التمازج والتكامل في المواد، ونسبا وخلطات معينة، حيث ان النظام الجديد مهم من ناحية مراقبة الجودة عليها لامكانية تصديره، واعرب عن امله في اقامة ندوة مستقبلية للتعامل مع الصناعة التقليدية وتطبيقاتها.

وقال د. عمر انه لعمل مركز معلومات في اي مصنع يجب النظر لنواحي الانتاج من تخطيط وحجم وضبط جودة، وتحكم في المخزون والمتوفر منه للبيع واتمتة دورات المشتريات والمبيعات والقبض والصرف.

واشار الى ان النظام يحتوي كذلك على برنامج متكامل مع النظام الصناعي بالاضافة الى متابعة صيانة الاجهزة المستعملة في المصنع ومكوناته والعمر المتوقع لكل قطعة، وتحديد مواعيد الصيانة الدورية، والتنبيه عند عدم الصيانة الدورية بواسطة صافرة تصدر من جهاز الكمبيوتر.

واكد بان هذا النظام هو حل متكامل من ناحية توفير المعلومات لعدة مستويات ادارية، فمن ناحية تنفيذية يوفر جدول عمل يومي، الطريقة التي يتم الخلط بها، الاحتياجات وغيرها، كذلك هناك نظام خاص للمشرفين على الانتاج من ناحية التكلفة مع برنامج للادارة العليا وتطبيقاتها على مستوى المؤسسة بشكل كلي متكامل.

واشار الى ان اختيار شركة (CCS) لهذه الشركة الاميركية جاء عبر تجربة طويلة وتطبيقات اخرى مثل نظام البنوك الذي قامت بتطويره، اما القطاع الصناعي وخاصة الكيميائي فلتطوير برامج خاصة به، فتلزم خبرة صناعية وخبير في ادوات كتابة البرامج، ولذلك كان لا بد من الاتصال بعدة شركات متخصصة ومنها شركة (ROSS Systems) الاميركية التي تملك (٢٣) سنة خبرة في هذا المجال من كتابة وتنفيذ واشراف على التطبيق في المصنع، حيث يتم تقديم خبرات الشركة بالاضافة الى قدرات (CCS) المحلية وخبراتها لوجود دائرة متخصصة في المشاريع الصناعية التي قامت بتركيب النظام على قواعد بيانات حديثة -Graphic User Inter fase)

وقد تم توقيع اول عقد مع مصنع ادوية رأسماله (٦) ملايين دينار لتطبيق جميع البرامج المقدمة من ROSS تحت اشراف مشترك من الشركتين.

واشار د. عمر الى انه باعتبار شركة CCS هي الوكيل المعتمد للشركة الاميركية في الشرق الاوسط فقد تم اعداد مخطط لتسويق النظام في المنطقة، حيث تعقد في الاسبوع الثاني من شهر تشرين الاول القادم ندوة متخصصة في مدينة الرياض بالسعودية، وذلك لان سياسة CCS تعتمد على مثل هذه الندوات في التسويق وايصال النظام للمهتمين حيث ان هذه السياسة اثبتت جدواها في الندوة التي عقدت الشهر الماضي عن نظام البنوك في لبنان وحضرها (١٢٠) شخصا يمثلون (٤٥) بنكا لبنانيا.

واضاف بان هذا النظام له اهمية كبرى للمصانع لانفتاح السوق واتفاقية «الجات» نظرا لان التكنولوجيا هي العامل الرئيسي في خدمتها.

وكانت شركة انظمة الحاسبات والاتصالات قد قامت بزيارة لعدد من الشركات العالمية المتخصصة للبرامج الصناعية، وقررت الاتفاق مع الشركة الاميركية لاستخدامها قواعد بيانات سهلة الاستخدام ومطبقة في حوالي (٢٥٠٠) منشأة صناعية، وتتطور باستمرار مع تطور التكنولوجيا ولديها المرونة للتعديل والاضافة والتعريب، واهتمامها بتدعيم المستخدمين في الشرق الاوسط بالمشاركة مع شركة CCS التي تاسست عام ١٩٨٢ كواحدة من مجموعة شركات عامة في مناطق مختلفة منها شركة ICS اللندنية وشركة IIS الاميركية وشركة ناتكوم والكردي السعودية، وشركة عُمان وشركات اخرى في لبنان ودبي والضفة الغربية وقطاع غزة.

وقد تم تطوير الشركة اعتمادا على خبرات عملية امتدت لاكثر من (١٢) عاما في مختلف المناطق والبلدان التي تعمل فيها الشركات الشقيقة.

● د. عمر يتحدث لـ«الاسواق»

الكمبيوتر يتحكم في البيئة ويخفض تكاليف الانتاج

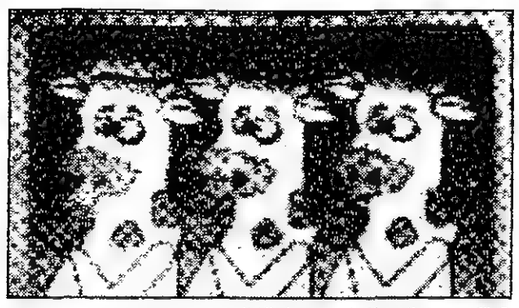
● الكمبيوتر والدور المتزايد في حياة الابقار

من المتوقع ان يرتفع عدد سكان العالم من ٥,٤ مليارات نسمة حاليا الى ٨ مليارات نسمة بحلول عام ٢٠٢٠، يقول الخبراء ان الامدادات من الغذاء يجب ان تتضاعف لمقابلة الطلب والتحسن في مكونات الوجبة الغذائية.

ويبدو ان اجهزة الكمبيوتر المعلقة على الابقار ستصبح ظاهرة شائعة قريبا مع الدور المهم المتزايد الذي تلعبه انظمة المعلومات في الجهود الخاصة لانتاج المزيد من الغذاء بكفاءة اكبر وبتكلفة مخفضة وتاثير اقل على البيئة.

ومن خلال برامج في مكاتب جمعيات متخصصة وكمبيوتر شخصي في المنزل، يحصل المزارعون الاميركيون الآن على خدمات الكمبيوتر المباشرة عن كل شيء من توقعات الطقس المحلي حتى الاسعار في بورصة شيكاغو للمواشي ويقول المزارع الاميركي جون ايربان ان الكمبيوتر الموجود في حظيرته للمواشي يخطره بالموعد المحتمل لولادة ابقاره. فالابقار عادة ما تقبع ساكنة في حظائرها لكنها تصبح اكثر حركة ولا تهدأ تقريبا خلال الساعات الاثنتي عشرة التي تسبق الولادة.

وسلط ايربان اشعة ضوئية عبر حظائر الابقار الحوامل وفي كل مرة تنهض فيها البقرة تعترض هذه الاشعة ومن ثم يتم ارسال اشارة الى الكمبيوتر ويرصد حركة ابقاره، يقول ايربان انه يمكنه ان يعرف متى ستكون ولادة البقرة المعنية. ويلعب الكمبيوتر ايضا دورا كبيرا في التحكم في البيئة وخفض التكاليف في المئات من المزارع الاخرى، ويتطلع عدد من المزارعين للكمبيوتر للتحكم في الاعلاف، المياه، التهوية ودرجات الحرارة في المزارع، الى جانب تنبيههم عندما يحدث شيء خطأ. وبات ممكنا الان برمجة كمبيوتر لتعديل درجة الحرارة، التهوية وحتى ستائر النوافذ في مزارع تربية الدواجن. وقبل بضع سنوات فقط كان شخص واحد يرعى نحو ٢٠ الفا الى ٤٠ الف دجاجة لكن اليوم ومع معدات اتوماتيكية مرتبطة بالكمبيوتر بات بوسعه الاعتناء بنحو ١٥٠ الف دجاجة.

الفأر والكمبيوتر

«سنيفي» يدرب الطلاب في برنامجه

بعض الطلبة والاساتذة على حد سواء يشعرون بالغثيان تجاه اجراء التجارب على الحيوانات، اثناء الدراسة، وهناك فئات واسعة من الناس ايضا لا توافق على فكرة التشريح الحقيقي للاحياء، الامر الذي قاد الى فكرة استخدام برامج يعرضها الكمبيوتر ويشاهدها الراغبون من دارسين او غيرهم.

والآن هنالك برنامج اسمه «سنيفي» "Sniffy" ويمثل حيوانا قارضا ذا اصابع، وهو يشبه فارا داخل قفص، وقد وضع هذا البرنامج باحثون من جامعة تورنتو.

وتبدأ مراحل تدريبية لسنيفي اولاها الوقوف على رجليه الخلفيتين لينفتح له وعاء السائل الموضوع في القفص بجانبه، يليها الوقوف على الرجلين الخلفيتين ولكن بشرط ان يكون سنيفي قريبا من وعاء السائل، اما المرحلة الثالثة فتتم عندما يضغط الفار بقدمه الامامية على رتاج موجود في القفص.

وقد ثبت ان مشاهدة برنامج سنيفي لا تقل متعة عن اي برنامج، بل انها توفر للمشاهدين ابتهاجا وفهما كاملين، كما ان شخصيات برنامج سنيفي «ليستر كريمز» و«غريغ ويلسون» «وجيف غراهام» «وتوم الوي» اثارت نقاشا واسعا بين الطلبة حتى قبل التخرج، حيث وجد ان الاطفال في المدارس الابتدائية يفضلون برامج سنيفي على غيرها، ولعل رشاقة سنيفي تجعلنا نتساءل. من هو الذي يتدرب حقا اهو الطالب ام الفار؟

الحركات والسلوك والمظهر التي يعرفها سنيفي هي نفسها حركات وسلوك ومظهر الفار العادي، والظاهر ان سنيفي يشق طريقه للنجومية، خاصة عندما نعرف عن رواية يتم اعدادها للكمبيوتر الشخصي مع نهاية هذا العام بكلفة حوالي (٤٠) دولارا للشريط الواحد. وفي ذلك، دون ريب، حل اقتصادي، واخلاقي بالنسبة للاساتذة الذين لا ترتاح انفسهم لرؤية التعامل في تجارب حقيقية مع الحيوانات. ترى هل ما يجري هو ارتقاء بالآلات لترتفع الى مرتبة الاحياء؟؟

ندوة متخصصة حول الحل الشامل لهندسة البرمجيات

المناهل لخدمات الكمبيوتر يطرح ثلاثة برامج جديدة في السوق الاردني

■ م. حمد: قانون حقوق الملكية يجب ان يطبق عن اقتناع وبسرعة ■ م. خوري: STAAD-III/ISDS R20 اداة لحل المشاكل الانشائية بأقل وقت وجهد

كتبت ـ محررة الكمبيوتر

اعلن مركز المناهل لخدمات الكمبيوتر عن طرحه لثلاثة انظمة جديدة هي: (Auto CAd R13)، و (P3) و (STAAD- III/ISDS R20) وذلك خلال ندوة متخصصة تم عقدها الاسبوع الماضي في فندق فورتي جراند.

وقال المهندس منير حمد المتخصص بهندسة البرمجيات (Soft Ware)، ان مركز المناهل يمثل ثلاث شركات اميركية هي "Auto Desk"، و"Primavera" و "Research Engineers"، حيث قامت بطرح برامج جديدة وحديثة لاطلاع الشركات الاردنية على مستوياتها وقدراتها، وتعريف الناس بما يحتاجونه من خدمات يمكن تقديمها.

واضاف بان الشركة اسست في اوائل التسعينات، ولكنها خطت بنجاح نحو الامام، وحازت على الثقة من المهتمين، ولكن المشكلة الرئيسية كانت تتمثل في اتجاه البعض لشراء النسخ غير الاصلية لبرامجنا من الاسواق، مما يجعلنا نتعرض لخسارة في السابق، ولكن الآن اتجه الكثيرون لاعتماد النسخ الاصلية من البرامج وذلك لفائدتها وخلوها من التشوهات، الى جانب ما يرافقها من ضمانة وصيانة وخدمات تقدم منا ومن الشركة الام، على الرغم من ارتفاع سعرها مقارنة بالنسخ غير الاصلية.

وتحدث م. حمد بعد ذلك عن البرامج التي تم طرحها قال ان برنامج _(Auto CAD R13) هو للرسم الهندسي بشكل عام سواء كان معماريا، صناعيا، او مدنيا، حيث يعتبر اشهر برنامج حول العالم ولا منافس له اما -Pri mavera project plomer (P3) فهو لتخطيط وادارة المشاريع، ويفيد شركات المقاولات والمصانع او اي شركة ترغب في جدولة اعمالها ومرتباتها وطريقة صرف نقودها اما STAAD - III/ ISDSR20 For DOS فهو للتصميم الانشائي (الاساس).

ويجب على العميل الراغب بشراء اي برنامج ان يعمد الى تقديم طلب وذلك لتطوره وتحديثه المستمر الذي يعيق عملية تجهيزه في نسخ واعداد كبيرة.

واكد حمد ان الاسعار مناسبة جدا للبرامج السابقة على الرغم من تذمر البعض من ارتفاعها، فالشركة صاحبة البرنامج الاول تقدم خدمة عند شراء نفس البرنامج بمحتويات جديدة، حيث يدفع العميل الفرق في سعر البرنامجين دون اضطراره لدفع السعر كاملا، وتمنح شركة -Pri mavera) للعميل كفالة لمدة سنة على برنامجه، واي تحديث خلالها يتم توزيعه مجانا، اما الشركة صاحبة البرنامج الثالث فتمنح (٤) اشهر فقط وبعدها يتم توقيع عقد صيانة اذا حدث خلاله اي تحديث على البرنامج يوزع باقل سعر ممكن، اما بدون هذا العقد فيتم دفع الكلفة كاملة للبرنامج الجديد.

واشار الى ان الاقبال على البرامج الجديدة كبير من ناحية تقنية واهتمام بالنسخة الاصلية، بينما ما زال يعتقد البعض بافضلية حصوله على النسخة التقليدية باقل الاسعار، مضيفا ان قانون حقوق الملكية هو قانون دولة يجب ان يطبق عن اقتناع تام من الدولة ومن مجلس النواب، وعلى الرغم من سماعنا منذ مدة طويلة بتطبيقه، الا انه حتى الان لم يتم اي شيء وما زلنا ننتظر.

● م. ماهر خوري

● م. منير حمد

والجدير بالذكر ان مركز المناهل لخدمات الكمبيوتر يقوم بتطوير الدليل المباشر لويندوز (Ver. 2.0) والذي يعتبر اول دليل من نوعه للمعلومات وشاملا لكافة القطاعات الاقتصادية يتم بناؤه والتعامل معه من خلال الكمبيوتر الشخصي، ويعتبر وسيلة لتسجيل وتنظيم واسترجاع المعلومات الى ثبوته كاداة متطورة تساعد في انجاز المهمات المكتبية.

ومن المزايا والمواصفات الجديدة سهولة الاستخدام وسرعة التعلم نظرا لمرونة واجهة التطبيق، تحكم المستخدم بنوعية وشكل الطباعة، التحكم بتصميم (LABELS) وارسالها للطابعة، فتح المجال للمستخدم لاضافة بيانات جديدة، وتصنيفها بملف خاص، التحكم بتوجيه الفاكسات عبر فاكس / مودم دون عناء لكل العملاء الذين يتم تحديدهم ضمن مخرجات الدليل المباشر، اضافة حقل جديد. للرمز البريدي، استعراض كافة البيانات والانشطة المتعلقة بمؤسسة معينة بخطوة واحدة وغيرها من المزايا الاخرى.

ومواصفات التشغيل تتلخص في جهاز كمبيوتر 386 فاعلى IBM او متوافق معه مع ذاكرة (٤) ميغابايت على الاقل ونظام التشغيل (Windows 3.1).

كما تحدث المهندس ماهر خوري عن مدى اهمية توافر وسيلة سريعة ودقيقة للمهندس الانشائي تغنيه عن الحسابات الرياضية المعقدة التي تستهلك الكثير من الوقت والجهد.

واضاف بان هذه الوسيلة السريعة والدقيقة قد توافرت فعلا بدخول جهاز الكمبيوتر الى عالم الهندسة الانشائية باستخدام افضل البرامج الانشائية على الاطلاق وهو برنامج - STAAD III/ISDS R20 الذي يعتمد اسلوب Graphical user (GUI) Interface في تعريف المبنى او المنشاة، بالاضافة الى ان استخدام اسلوب Concurrent Design يقدم الى المهندس الانشائي اداة تمكنه من حل اغلب مشاكله وباقل وقت ممكن وبجهد لا ينكر.

ثم قدم م. خوري بعد ذلك عرضا حيا للبرنامج مبينا صفاته العديدة والفريدة.

● جانب من الندوة ■ تصوير تركي السيلاوي

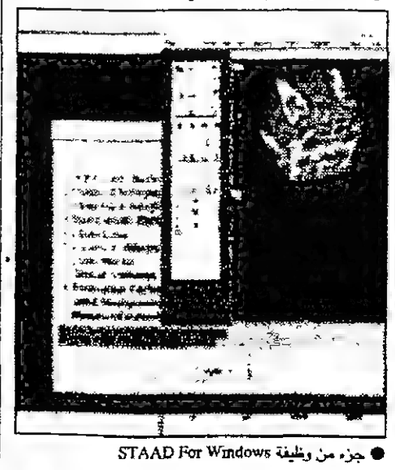
● جزء من وظيفة STAAD For Windows

قضايا سياسية

صفحات ترصد بالكلمة والصورة أحداث العالم من حولنا

عرض تاريخي وتحليل موضوعي

الحلقة (٨)

كتبه زياد ابو غنيمة

الاخوان المسلمون في الاردن واشكالية المشاركة في الوزارة

■ بدران كان راغبا بالاستقالة ليحافظ على مصداقية وعوده للاخوان

■ طاهر المصري لا يمكن ان يسمح لنفسه ان يدخل حربا انتقامية ضد الاخوان

● زياد ابو غنيمة

لانها حكومة مفاوضات امتنع الاخوان عن المشاركة في وزارة المصري

* عضو القسم السياسي لجماعة الاخوان المسلمين في الاردن ورئيس قسم الاعلام في الجماعة (سابقا).
* عضو مجلس الشورى وعضو المكتب التنفيذي ورئيس لجنة المركزية للاعلام في حزب جبهة العمل الاسلامي (سابقا).
* رئيس تحرير صحيفة (الرباط) الناطقة باسم الجماعة في الاردن (سابقا).
* الناطق الاعلامي لحملة مرشحي الاخوان المسلمين في الاردن في الانتخابات النيابية عام ١٩٨٩ ومدير حملتهم الانتخابية (سابقا).

● طاهر المصري

● عبداللطيف عربيات

● حمزة منصور

● احمد قطيش الازايدة

● همام سعيد

هل كانت استقالة حكومة بدران باكملها استباقا لاستقالة وزرائها متفرقين...؟

اذا كان خطاب وزير خارجية الحكومة البدرانية السيد طاهر المصري سببا في اندلاع الخلاف بين السيد بدران ووزرائه من الاخوان الذين دفعهم الخطاب الى اتخاذ قرار بالاستقالة من الحكومة، فقد سبب الخطاب ضيقا لعدد من الوزراء الاخرين الذين كانوا ايضا يعارضون دخول الحكومة في مفاوضات مع اليهود، ولعلهم من جانبهم اشعروا السيد بدران برغبتهم في الاستقالة، الامر الذي دعا السيد بدران بدوره الى تقديم استقالة جماعية لوزارته بدل ان ينفرط عقدها باستقالات متفرقة، او على راي الاقتصاديين راى ان تكون استقالة حكومته بالجملة بدلا من ان تكون بالمفرق ولعلي لا اكون مخطئا اذا اجتهدت فزعمت ان السيد بدران نفسه كان راغبا بالاستقالة لاكثر من سبب، لعل اهمها انه كان يريد ان يحافظ على مصداقية وعوده للاخوان بان لا تكون وزارته وزارة مفاوضات مع اليهود لذلك فقد وجد في قرار الاخوان باستقالة وزرائهم وربما في رغبة غيرهم من الوزراء ايضا بالاستقالة فرصته ليقدم استقالة حكومته.

الاخوان يمتنعون عن المشاركة في وزارة المصري

وتم تكليف السيد طاهر المصري بتشكيل الوزارة الجديدة، وعادت اسطوانة مشاركة الاخوان في الوزارة لتتردد من جديد وتحدثت الصحف عن حرص السيد المصري على اشراك الاخوان في وزارته، ونشرت صحيفة «القدس العربي» الصادرة من لندن في عددها الصادر في ١٩٩١/٦/١٩ اي قبل تشكيل الوزارة بيوم واحد خبرا بعث به مراسلها في عمان الصحفي باسم سكجها كان عنوانه: «حكومة ائتلاف وطني اردنية تضم جميع القوى السياسية - المصري يواصل مشاوراته لتشكيل الوزارة والاخوان يتلكاون في المشاركة»، وجاء في الخبر:

واذا كانت انباء قد تردت عن رفض الاخوان المسلمين المشاركة في حكومة المصري، فان مصادر مقربة من الرئيس المكلف قالت لـ«القدس العربي» ان الاتصالات ما زالت جارية وانه حريص على مشاركة الاخوان في حدود معقولة وكان الرئيس المكلف قد اجتمع امس ١٩٩١/٦/١٨ مع الدكتور عبداللطيف عربيات رئيس مجلس النواب عضو جماعة الاخوان المسلمين يرافقه المهندس النائب احمد قطيش الازايدة (رحمه الله) الناطق بلسان نواب الاخوان المسلمين وعلمت «القدس العربي» انه طرح عليهما موضوع المشاركة لكنه لم يحصل على رد شاف حول عرضه بل ابلغ من قبلهما بان القرار ياتي من مركز الارشاد الاصح المكتب التنفيذي للجماعة الذي سيعقد اجتماعا مهما في وقت لاحق من اليوم لاتخاذ قرار حول عرضه.

لانها حكومة مفاوضات امتنع الاخوان عن المشاركة في وزارة المصري

وفي اليوم التالي اعلن عن تشكيل الحكومة الجديدة برئاسة المصري خالية من اي وزير من الاخوان. ولم يلبث ان صدر بيان رسمي عن الناطق الرسمي لنواب جماعة الاخوان المسلمين المهندس احمد قطيش الازايدة رحمه الله في ١٩٩١/٦/٢٩ يشرح اسباب امتناع الاخوان المسلمين عن المشاركة في وزارة السيد المصري وجاء فيه ما يلي:

لقد جاء اعتذارنا عن المشاركة في حكومة السيد طاهر المصري لقناعتنا ان تشكيل هذه الحكومة قد جاء استجابة للتحركات السياسية التي تدفع الاردن للسير في خطوات عملية والدخول في مفاوضات مع اليهود ضمن مخططات تسوية القضية الفلسطينية بصورة تتناقض مع ثوابت الحركة الاسلامية التي ترفض الاعتراف بالكيان العدواني على اي شبر من ارض فلسطين ولقد سبق ان اوضحنا ان الوزراء الذين شاركوا في الحكومة السابقة من جماعة الاخوان المسلمين كانوا قد التزموا بقرار الجماعة القاضي بانسحابهم من الحكومة اذا بدات الحكومة في اية خطوة عملية للمشاركة في اي مفاوضات يشارك فيها اليهود تحت اي غطاء.

ونحن نتمنى ان تثبت هذه الحكومة انها ترفض الدخول في مثل هذه المفاوضات وسوف نكون سعداء ان يثبت عكس ما اعتقدناه واعتقده كثير من الناس.

كما نرجو ان نؤكد اننا لم نطلب اية حقيبة او اي عدد محدد من الحقائب وان قرارنا جاء رفضا للمشاركة من حيث المبدا في مثل هذه الظروف وفي ضوء التوجهات والمعطيات الراهنة ولم تكن حقيبة التربية والتعليم موضع بحث او مناقشة على الاطلاق كما لم يكن لهذا الموضوع الجزئي اي اثر في قرار الجماعة.

هل كانت وزارة المصري «حكومة حرب» ضد الاخوان...؟

في اليوم التالي لتشكيل الوزارة اي في ١٩٩١/٦/٢٠ خرجت صحيفة «القدس العربي» الصادرة من لندن بخبر بعث به مراسلها في عمان الصحفي باسم سكجها يحمل عنوانا استفزازيا مثيرا يقول: «طاهر المصري يشكل «وزارة حرب» على الاخوان المسلمين» فهل كانت وزارة السيد المصري فعلا وزارة حرب ضد الاخوان..؟

للاجابة على هذا السؤال لا بد من استباقه بسؤال اخر: هل كان السيد المصري غاضبا على الاخوان بسبب مقاطعتهم لوزارته فصمم على الانتقام منهم...؟

انني شخصيا استبعد ان يكون السيد المصري بما عرف عنه من دماثة خلق، اقولها اقرارا لحقيقة وليس خوفا من السيد المصري فانا لا اخشى الا الله، ولا نفاقا له فالمسلم الذي لا يخشى الا الله لا ينافق لاحد، لا يمكن ان يسمح لنفسه ان يدخل حربا انتقامية ضد الاخوان، وانما الذي ارجحه ان المتربصين بالاخوان وما اكثرهم داخل الاردن وخارجه حاولوا استغلال الجفاء الذي كان سائدا بين الاخوان وبين السيد طاهر المصري من جهة بسبب خطابه اثناء ان كان وزيرا لخارجية الحكومة البدرانية ثم بسبب قبوله رئاسة حكومة ستدخل مفاوضات مع اليهود، ثم بين السيد المصري والاخوان من جهة اخرى بسبب تحشيدهم لاسقاطه في جلسة الثقة على حكومته في ١٩٩١/٧/١٩ والتي كادت تسقط فعلا لولا الانعطاف المفاجىء لاحدى الكتل البرلمانية التي كانت تضم حينئذ ١٣ نائبا من القوميين العرب والمستقلين الذين غيروا موقفهم من معارضة السيد المصري الى مانحين للثقة لحكومته بشكل مفاجىء فانقذوا الحكومة من السقوط لتحوز على ثقة ٤٧ نائبا مقابل ٣١ نائبا حجبوا الثقة اقول ان المتربصين بالاخوان داخل الاردن وخارجه هم الذين كانوا وراء توتير العلاقة بين الاخوان والسيد المصري وانهم دابوا طوال فترة حكومته على قصرها على تحريض الحكومة ضد الاخوان من جهة لتضرب الاخوان وعلى استفزاز الاخوان واستدراجهم للصدام مع الحكومة من جهة اخرى لاعطاء مبرر لضرب الاخوان.

حملة في بعض الصحف للتحريض والاستعداء ضد الاخوان

ومن المؤسف ان بعض الصحف وبعض الكتاب وقعوا في الفخ الذي نصبه لهم المتربصون بالاخوان، فدابت ودابوا على نشر اخبار او كتابة تعليقات تخدم هدف اولئك المتربصين بالاخوان في استعداء الحكومة على الاخوان وفي استعداء الاخوان على الحكومة.

نماذج من التحريض الاعلامي

وهذه بعض الامثلة اعرضها دون الاشارة الى اسماء صحف او اسماء كتاب.

في ١٩٩١/٧/١ كتب احد كتاب الزوايا اليومية في صحيفة يومية اردنية واسعة الانتشار معلقا على بيان الناطق الرسمي باسم كتلة نواب الاخوان الذي شرح اسباب اعتذار الاخوان عن المشاركة في حكومة السيد المصري ووصف هذا الكاتب بيان الحكومة بانه يحمل خطوة كبيرة فيما يرمي اليه من محاولة القيام بلي ذراع الحكومة لمحاولة كسرها، ولا يخفى على لبيب ما تحمله هذه العبارة من استعداء للحكومة على الاخوان.

في ١٩٩١/٧/٢١ نشرت صحيفة عربية شهيرة تصدر من لندن تحليلا اخباريا حول حصول حكومة السيد المصري على الثقة اختارت له عنوانا استفزازيا مثيرا يقول: «الاخوان في الاردن في عزلة بعد نيل الحكومة الثقة» وتحت هذا العنوان المثير تكتب الصحيفة قائلة: تختلف الاوساط السياسية حول ما اذا كانت السلطة ام الحركة الاسلامية (الاخوان) هي التي قررت المواجهة على حد زعم الصحيفة.

ولا يخفى هنا محاولة الصحيفة لاستعداء الحكومة ضد الاخوان واستعداء الاخوان ضد الحكومة.

وفي ١٩٩١/٧/٢١ ايضا نشرت صحيفة عربية تصدر في لندن تحليلا اخر اختارت له عنوانا استفزازيا يقول: «المناقشات النيابية عزلت الاخوان المسلمين وحجمت الاصولية».

وفي ١٩٩١/٧/٢٧ نشرت صحيفة عربية تصدر من لندن تحليلا لوكالة رويتر للانباء يحمل عنوانا استفزازيا تحريضيا ضد الاخوان يقول: «مسؤول اردني يعتبر الصدام متوقعا مع الاخوان المسلمين» وجاء في التقرير ما يلي:

شنت الحكومة الاردنية التي تواجه معارضة لتاييدها الدخول في محادثات سلام مع (اسرائيل... ....!) حملة ضد اصوليين اسلاميين يحاولون حشد الاردنيين تحت شعار الجهاد المقدس من اجل فلسطين.

ونقل تقرير رويتر عن مسؤول اردني قوله: «الامور تتطور نحو الاسوأ وربما وصلت الامور الى الصدام» ثم نقل التقرير وجهة نظر الاخوان على النحو التالي: الا ان زياد ابو غنيمة وهو احد الاعضاء البارزين في جماعة الاخوان المسلمين دافع بشدة عن موقف الجماعة المتشدد بشأن السلام، وقال بان الجماعة ستواجه هذه التحركات من خلال الديمقراطية لانها لا تؤمن باستخدام العنف.

وفي ١٩٩١/٧/٢٧ ايضا صدرت صحيفة عربية تصدر من لندن وهي تحمل عنوانا استفزازيا مثيرا يقول: «عمان تعيش هاجس الصدام المرتقب بين حكومة المصري والاصوليين» ونسبت الصحيفة الى مسؤول اردني لم تذكر اسمه قوله ان المواجهة بين الحكومة والتيار الاسلامي باتت متوقعة.

وفي نفس اليوم ١٩٩١/٧/٢٧ صدرت صحيفة عربية اخرى تصدر من لندن وهي تحمل عنوانا استفزازيا تستعدي به الحكومة ومنظمة التحرير الفلسطينية ضد الاخوان يقول: «الاخوان يسعون الى ضرب النظام الاردني والمنظمة».

وفي ١٩٩١/٨/١٨ نشرت نفس الصحيفة في صدر صفحتها الاولى خبرا يحمل عنوانا استفزازيا تحريضيا يصب الزيت على نار الفتنة يقول: «جنب وشد بين الحكومة والاخوان يهددان بمواجهة عنيفة في الاردن».

واخيرا انتهت لعبة شد الحبل باستقالة حكومة المصري...!

وفي ظل هذه الاجواء الملبدة بغيوم التحريض ضد الاخوان واستعداء الحكومة عليهم واستفزازهم لتوريطهم كان الاخوان يمارسون نشاطهم في مجلس النواب وعلى الساحة السياسية باعصاب مشدودة هل سبق لاحدكم قرائي وقارئاتي الاعزاء ان دخل الى «السيرك» وشاهد رجلا يسير على حبل رفيع ممدود بين قمتي عمودين شاهقين كيف تكون اعصابه مشدودة وكيف ينتقل بخطواته فوق الحبل بانتباه شديد حتى يحافظ على توازنه لانه ان فقد توازنه ولو للحظة واحدة او لجزء من لحظة هوى الى الارض فتحطم كتلك كنا نفعل ونحن نمارس نشاطاتنا النيابية والسياسية في ذلك الجو المحموم من الاستفزاز والتحريض والاستعداء ضدنا.

ومضت الايام، كل يوم يحمل لنا استفزازا جديدا وتحريضا جديدا واستعداء جديدا وكان لا بد ان يتصرف الاخوان ونوابهم ولكن بمنتهى الحذر تماما كالحذر الذي يمارسه الذي يسير فوق حبل مشدود على علو شاهق فوق الارض كنا نحاذر ان يبدر منا تصرف يعطي للمتربصين بنا الدوائر مبررا لايذائنا.

الاخوان يحشدون لاسقاط الحكومة في مجلس النواب

وكان واضحا ان اقصر الطرق لتخليصنا من ذلك الجو المحموم ان تتبدل الوزارة باي شكل وبدا نواب الاخوان يحشدون من جديد لاسقاط الوزارة ووجدوا تجاوبا من العديد من النواب، ويبدو ان بعضا من النواب الثلاثة عشر الذين انقذوا الوزارة حين اعطوها الثقة تحت ظروف معروفة عادوا الى موقفهم الاول المعارض لهذه الوزارة وقد ساعد على التحشيد لاسقاط الحكومة ان الكتلة الدستورية التي كانت تضم ثمانية عشر نائبا كانت عاتبة على السيد المصري لتجاهلها في مشاورات التعديل الوزاري المحدود الذي كان يجري الحديث عنه.

محاولة حكومية لنزع فتيل التحشيد النيابي لاسقاطها...

كانت اخبار نشاط نواب الاخوان في تحشيد النواب لاصدار بيان يطالب باستقالة الحكومة تصل تباعا الى رئيس الحكومة السيد طاهر المصري فسارع الى الاجتماع صباح يوم ١٩٩١/١١/٦ بثلاثة من نواب الاخوان وهم الاستاذ يوسف العظم والدكتور عبدالله العكايلة والمهندس احمد قطيش الازايدة رحمه الله، وعقد الاجتماع في دار رئاسة الوزراء وكان هذا اللقاء استكمالا لاجتماع سابق عقده رئيس الوزراء مع نواب الاخوان في ١٩٩١/١١/٢ وكان هذا الاجتماعين كما يبدو ترطيب الاجواء المتوترة بين الاخوان وحكومة السيد المصري وصولا الى نزع فتيل التحشيد التي تواجهه الحكومة من خلال محاولة نواب الاخوان تحشيد اكبر عدد من النواب للمطالبة باسقالة الوزارة.

وانتهى الاجتماع دون التوصل الى نتيجة ونشرت صحيفة الرأي في ١٩٩١/١١/٧ تصريحا للمهندس احمد قطيش الازايدة رحمه الله الناطق باسم كتلة نواب الاخوان المسلمين قال فيه ان اجتماع الامس كان استكمالا لاجتماع يوم السبت ١٩٩١/١١/٢ والذي حضره من الجانب الاخواني النواب الدكتور همام سعيد والاستاذ يوسف العظم والدكتور محمد ابو فارس والدكتور عبدالله العكايلة والشيخ حمزة منصور والمهندس احمد قطيش الازايدة رحمه الله والذي تم فيه بحث مجموعة من القضايا المتعلقة بالحريات العامة وموقف الاعلام الرسمي من المعارضة، وموضوع محكمة امن الدولة.

وردا على سؤال للراي حول موقف الاخوان من الحكومة اوضح المهندس الازايدة رحمه الله ان موقف الاخوان من الحكومة لم يتغير وسيبقى كما هو حتى ولو جرى عليها تعديل واشار بان الاخوان لن يشاركوا في اي تعديل يجري على حكومة السيد المصري كما انهم لن يشاركوا مستقبلا في اية حكومة تقر المضي في مؤتمر السلام، واكد ان هذا هو الموقف النهائي للاخوان من موضوع المشاركة في الحكومة.

٤٩ نائبا يطالبون باستقالة الوزارة

تمكن الاخوان من تحشيد ٤٩ نائبا من مختلف الاتجاهات الممثلة في مجلس النواب ووقع التسعة واربعون نائبا على بيان صدر مساء ١٩٩١/١١/٧ يطالبون الحكومة بالاستقالة وهذا العدد يزيد عن نصف مجلس النواب بتسعة نواب الامر الذي يعني ان الحكومة فقدت عمليا ثقة المجلس بها.

وكان من الطبيعي ان يزداد التوتر بين الاخوان وحكومة السيد المصري بعد هذا البيان رغم انه عقب على بيان النواب بقوله ان حكومته لا تشعر بخطورة من بيان النواب كما ذكرت صحيفة الحياة اللندنية الصادرة في ١٩٩١/١٠/٨ ولكن ورغم تصريحات السيد المصري التي اراد ان يظهر فيها اطمئنانه الى صلابة وضع حكومته فقد بدات الحكومة تتخذ اجراءات تغلب عليها النرفزة والتوتر فبعد ثلاثة ايام من صدور بيان النواب حذر السيد المصري من محاولة زعزعة استقرار الاردن قبل محادثات السلام التي ترعاها اميركا كما ورد في صحيفة العرب الصادرة في لندن في عددها الصادر في ١٩٩١/١٠/١٠ كما اقدمت الحكومة على منع الاخوان من تنظيم مهرجان شعبي كانوا قد دعوا لعقده بمناسبة الذكرى السنوية لاستشهاد ثمانية عشر فلسطينيا برصاص الجنود اليهود في باحات المسجد الاقصى المبارك، كما اقدمت ايضا على مصادرة احد اعداد صحيفة «الرباط» الناطقة باسم الاخوان كما صادرت صحيفة «الاهالي» اليسارية ومن جهة اخرى تم ارجاء افتتاح الدورة الجديدة لمجلس النواب الى ما بعد عقد المؤتمر الوطني الذي دعي اليه ٢٥٠٠ شخصية سياسية واجتماعية اردنية لمباركة خطوة الحكومة الاردنية بالتوجه نحو مفاوضات سلام مع اليهود برعاية اميركية وقاطع النواب والشخصيات الاخوانية المؤتمر كما قاطعه نواب المعارضة وعدد من الشخصيات السياسية والاجتماعية.

وكان لا بد لهذا المخاض العسير بين الحكومة من جهة والاخوان والاطياف الاخرى المعارضة للحكومة من نهاية وسرعان ما جاءت نهاية المخاض عندما اضطرت الحكومة الى الاستقالة في ١٩٩١/١١/٢١ لتطوى بذلك صفحة الخلاف بين الاخوان وبين حكومة السيد المصري.

■ يتبع

الخميس المقبل

■ وما زال الخلاف قائما بين الاخوان حول المشاركة
■ هل كان التشدد في موقف الاخوان من المشاركة نتيجة تجربتهم مع السيد بدران...؟
■ هدوء مؤقت على جبهة الخلافات لم يلبث ان تفجر من جديد
■ رأي رسمي لقيادة الاخوان حول المشاركة.
■ رأي للدكتور العكايلة «انا مع المشاركة دائما».

■ هل كانت استقالة حكومة بدران باكملها استباقا لاستقالة وزرائها متفرقين..؟

■ هل كانت وزارة المصري «حكومة حرب» ضد الاخوان...؟

شبيلات: الاسلاميون شاركوا في حكومة مضر بدران. فهل كانت حكومة كفاح مسلح؟

الاردن: الاخوان في عزلة بعد نيل الحكومة الثقة

عمان تبحث عن معادلة تفصل حقوق الفلسطينيين عن المصالح الاردنية

الاخوان يسعون الى ضرب النظام الاردني والمنظمة

عمان تعيش هاجس الصدام المرتقب بين حكومة المصري والأصوليون

● بعض ما نشر في الصحف

علمنا الاسلام ان لا عصمة الا لخاتم الانبياء نبينا محمد صلى الله عليه وسلم، ولاخوانه من الانبياء والرسل المكرمين صلوات الله وسلامه عليهم، فلا عصمة لاحد من البشر من غير انبياء الله ورسله.

ولست ادعي العصمة، وحاشا ان افعل، ولذلك فان كلامي يحتمل الصواب ويحتمل الخطأ، ومن حق كل قارىء ان ياخذ منه ما يقتنع به، ومن حقه ان يرد منه ما لا يقتنع به، وساكون شاكرا لكل من يتفضل علي بتصحيح، او تقويم، او نصح، او ملاحظة...

■ زياد ابو غنيمة

الاسواق
ALASWAQ

ليس كل ما يعرف يقال، ولا كل ما يقال ينشر وليس كل ما ينشر جاء أوانه ولا كل ما ينشر حضر أهله.. (الامام علي)

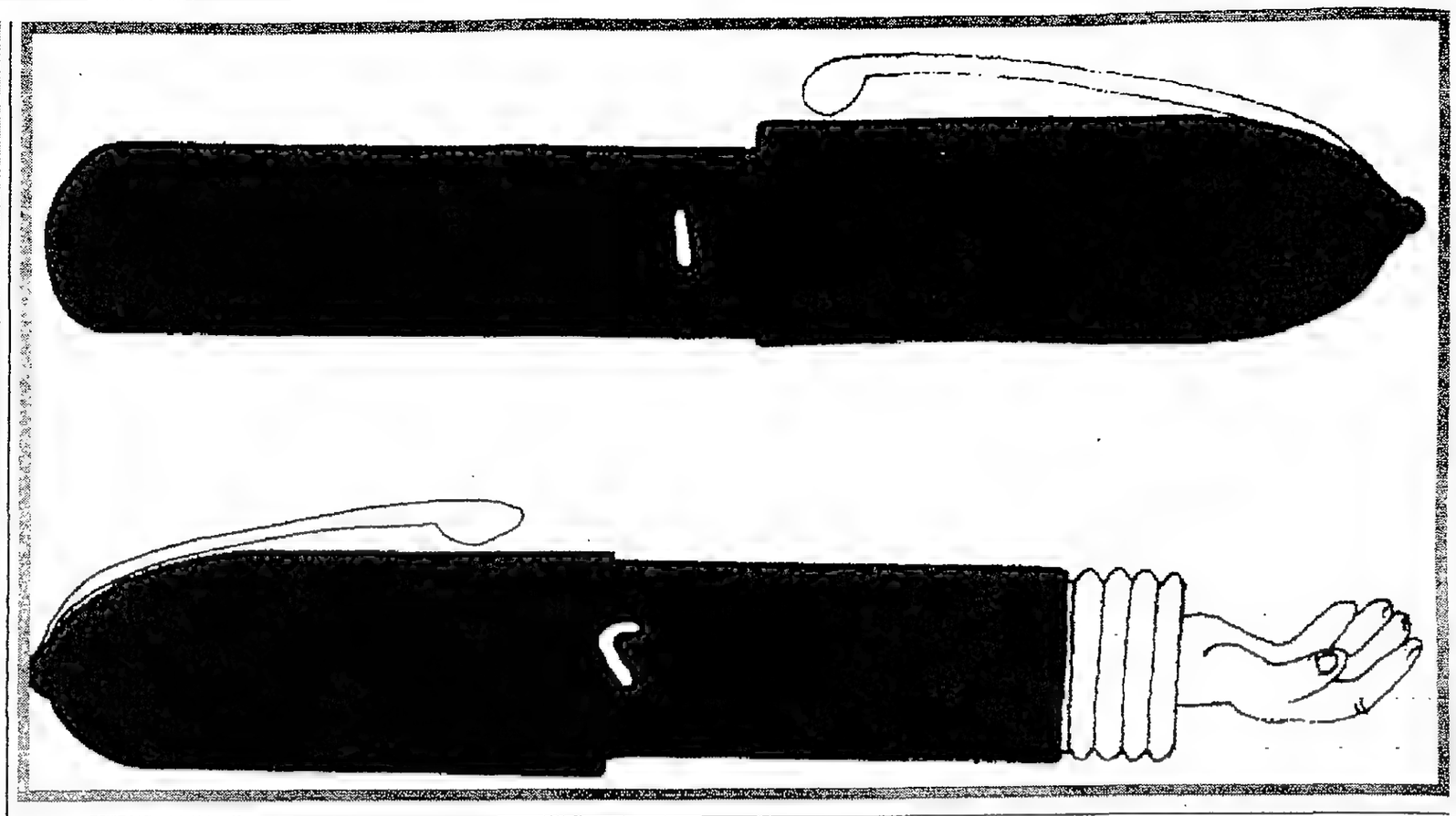

الاسرائيليون في طابا فاوضوا بقوتهم العسكرية والاستيطانية

علي الخليلي *

شهيدان وعشرات الجرحى في نابلس، واغلاق كامل لقطاع غزة، وتصعيد في أمواج الاعتقالات في الضفة الغربية، لمختلف الفصائل، بما فيها فصيل فتح، وتراكم متجدد في سلسلة حلقات التضييق على المعتلين، وحملة تحريض جديدة ضد الرئيس عرفات، ودعم واضح وقوي للمستوطنين وابادة بالمواد الكيماوية السامة لمئات اشجار الزيتون، واندفاع هستيري في ابتلاع الارض الباقية من محيط القرى والبلدات، بحجة الطرق الالتفافية التي اخذت تلتف بالفعل، حول اعناقنا جميعا.

ممارسات وأجراءات اسرائيلية اخرى وكثيرة، في هذه الايام علي وجه التحديد، تصب كلها في خانة دعم المفاوض الاسرائيلي «الهادئ والبارد والمهذب والمرتب والموشح بعلامات الطمانينة والسلام» حول طاولة المفاوضات!

كيف يكون هذا؟ واي فلسفة تتاسس عليها هذه «الطريقة الاسرائيلية» في ادارة المفاوضات؟ ام ان المسالة غير هذا كله وان العسكر في اسرائيل غير السياسيين فيها؟ والمستوطنون اليهود في لحم وعظم تراب الضفة الغربية وقطاع غزة، لا يمثون بصلة للرأي العام الاسرائيلي «المديني المتحضر» في تل ابيب؟

والحاخامات اليهود الذي يقفزون بدعواتهم وفتاواهم التوراتية الى صدر وسائل الاعلام الاسرائيلية، من داخل اسرائيل، ومن خارجها على حد سواء، وضد «التنكر للقيم اليهودية بتقديم مدينة الخليل هدية للعرب». كما نقل صوت اسرائيل عن الحاخام حاييم دورخمان، قبل بضعة ايام.. هؤلاء الحاخامات، هم من طينة اخرى، لم ترتو من حزب العمل الذي يفخر بانه الرائد الاول للعمليات والهجمات الاستيطانية، على انواعها واشكالها، منذ العام ١٩٦٧، ولم تنضج في احضان حزب الليكود الذي ما يزال قطبه ارئيل شارون يتغنى بامجاده الاستيطانية، داخل نسيج المدن الفلسطينية، في سنوا الحكم الليكودي الماضية، ومن ذلك ، حتى لاننسى نحن، حيث لا ينسى سواها، بيت عريق في البلدة القديمة من القدس، صار يحمل اسم «بيت شارون» فكانه معلم من معالم طريق الواد فيها؟.

الحاصل في هذه الكيفية، وتحت سقف هذه الفلسفة التي تصرعنا الدهشة، في التساؤلات حولها، ان المفاوض الاسرائيلي غير مندهش او مدهوش، علي الاطلاق، يستلقي على اريكة من ريش النعام، او من ريش المرحلة المنتوف ريشة، ريشة من اجنحتنا التي تصر على التحليق!.

ففي ذروة المفاوضات الصعبة التي تحاصر هذه الاجنحة، لاختراق الحزم الحديدي القابض على خاصرة اتفاق اوسلو ب ، او اوسلو ٢ او الشق الثاني من هذا الاتفاق الذي يؤسس على علاته ، وبما بسبب هذه العلات، لاخطر مرحلة جديدة في المنطقة يمارس المفاوض الاسرائيلي دوره على «اقل من مهله» باعصاب باردة جدا، كافية لحرق اعصابنا، في الوقت الذي يقوم فيه الجندي الاسرائيلي بدور اخر، متفجر وعنيف وصاخب بالرصاص والقمع والاغلاق، ويقوم المستوطن الاسرائيلي بتسميم اشجار الزيتون والتمترس في الخندق الاستيطاني، ليس على طاولة المفاوضات في طابا، وفي غيرها من الاماكن الهادئة المطمئنة بالطبع، وانما في مختلف انحاء الضفة الغربية، بما فيها القدس، وعلى الاطراف التي ما يزال الاحتلال مسيطرا عليها في قطاع غزة.

الى ذلك يتكامل السياسي بالعسكري بالمستوطن، لدى الجانب الاسرائيلي، وينعكس هذا التكامل على طاولة المفاوضات، بطريقة مباشرة حينا وبطريقة غير مباشرة حينا اخر، وكلاهما معا تلتقيان في طريقة واحدة هي طريقة اسرائيل التفاوضية.

فالمفاوض الاسرائيلي لا يفاوض بالخرائط والوثائق، وبالكلام الدبلوماسي، وبالورق المسود بالحبر مرارا وتكرارا فقط، ولكنه يفاوض ايضا، وعلى اعلى درجات التنبه واليقظة، بقوته العسكرية الاحتلالية الاستيطانية الباقية والمستمرة في حينه.

والواقع ان هذه المحصلة في التحليل، للرواية الاسرائيلية المتكاملة، وهي اقرب الى شأن البداهية، او انهامحصلة عادية وتلقائية لمجاميع الايديولوجية الاسرائيلية السائدة. ولكن غير الواقعي في هذا كله، ان نغفل او نتغافل، نحن الفلسطينيين انفسنا، عن هذا البديهي الاسرائيلي تحت مظلة السلام، وفوق طاولة مفاوضات السلام، فنحسب ان هذه المظلة وهذه الطاولة، قد فتحتا لنا الطريق والى هذا السلام ، كانه قطف دان من قطوف عنب الخليل، ناضج وجاهز لمائدة الغداء او العشاء؟!

عندما كسر ابو احمد، او اي اب من ابائنا الذين يرسمهم الفنان المبدع بهاء البخاري في رسومه الكاريكاتيرية من «القدس» ذلك الجهاز الذي يذيع لنا اخبار المفاوضات كل يوم، كان يعبر على الفور عن صرخة هائلة في داخلنا: اين قطف العنب ، بعد كل هذا العناء الشديد؟

لم يكن انفجاره او احتجاجه ضد وسيلة الاعلام «المذياع» الاكثر شعبية في اوساط فقراء شعبنا، قدر احتجاجه الصاعق ضد المتابعة الاعلامية التي لا تكل ولا تمل، لهذه المفاوضات.

ولكن الاعلام لا حيلة له، سوى حيلة المفاوضات ذاتها، وهي في هذه الحالة اشبه بدق الماء في الهاون، لا شيء من ذلك سوى الرجم في الغيب حتى تبدو المنطقة كلها، رجما في الغيب.

ولكننا بعد هذا ومن قبله، نحتاج الى اعصابنا والي ما بقي من ريشنا حتى نتكامل معا، دعما لمفاوضنا وتكريسا لقوة اعصابه من خلالنا والا، فان وضع القطن في اذاننا وتكسير كل وسائل الاعلام من حولنا لن يعني سوى المزيد من عزلنا وترك ذلك المفاوض الفلسطيني الذي لا يحسده احد على بلواه ، وحده في المعمعة، ووحده في وهم صناعة قطف العنب الذي لن تصنعه حقا وحقيقة، الا شجرة فلسطين الواحدة من بيارات غزة، الى كروم الخليل الى روابي القدس، الي عيبال وجرزيم في نابلس.

*كاتب فلسطيني

قوة الاميركيين العرب.. في مواجهة التمييز

د. جيمس زغبي

التمييز ضد العرب قوي وحي في شركة المشروبات الاميركية التي تنتج المشروب المعروف «اريزونا ايسد تي». ففي وقت سابق من هذه السنة، قامت الشركة بفصل واحد وعشرين من موظفي المبيعات لديها، وكلهم من الاميركيين العرب، ومعظم هؤلاء مدراء مبيعات ورجال مبيعات.

لقد عملوا في الشركة فترة طويلة، وقد اقرت الشركة في السابق بدورهم الهام الذي لعبوه في النجاح القومي الذي حققوه لمشروب «اريزونا ايسد تي».

وحتى اواخر الثمانينات كانت الشركة عبارة عن مصنع صغير للجعة يعمل في منطقة مدينة نيويورك، وعندما ادخلت الشركة «اريزونا ايسد تي» ضمن خط انتاجها في سنة ١٩٩٢، اتجهت الى موظفي مبيعاتها من الاميركيين العرب لتسويق هذا المشروب الجديد.

انجازات عربية لصالح الشركة

وقد عمل الموظفون الاميركيون العرب على تسويق هذا المشروب بالتوجه مبدئيا الى المحلات الصغيرة التي يملكها الاميركيون العرب في مدينة نيويورك والتي يتجاوز عددها الالفين. ومن هناك ارسلوا الى ديترويت وشيكاغو وسان فرانسيسكو واماكن اخرى في انحاء الولايات المتحدة. وهناك ايضا ادخلوا مشروب «اريزونا ايسد تي» الى تلك الاسواق من خلال الاف المحلات التي يملكها العرب.

وبعد ان نمت مبيعات الشركة من بضع ملايين في اواخر الثمانينات الى اربعمائة مليون دولار اليوم، قامت الشركة بترقية موظفي المبيعات العرب تقديرا منها لجهودهم.

احد الاميركيين العرب على سبيل المثال، رقي من موظف مبيعات الى مدير يعمل تحت قيادته خمسة عشر موظفا، وذلك تقديرا لجهوده في رفع المبيعات السنوية لمشروب اريزونا ايسد تي في منطقته الى اكثر من ١,٢ مليون صندوق من هذا المشروب.

لكن النجاح لم يكن الشيء الوحيد الذي صادفه الاميركيون العرب في شركة «اريزونا ايسد تي» بل انهم تعرضوا ايضا للتعصب الاعمى. لقد اشتكى الرجال الواحد والعشرون المفصولون بان العنصرية والتمييز كانا منذ فترة طويلة يشكلان جزءا من علاقتهم بالشركة. فعلى سبيل المثال، بينما كانت الاعياد المسيحية واليهودية تحترم في الشركة، رفضت طلبات هؤلاء الموظفين، وجميعهم من المسلمين، لتمكينهم من الاحتفال بعيد الفطر وعيد الاضحى.

اعتراف بدورهم

وكثيرا ما ردت الادارة وموظفون آخرون في شركة اريزونا ايسد تي عبارات معادية للموظفين العرب، وقد اشتكى احد العرب المفصولين بان العرب كانوا يلقبون بـ «الحيوانات» واشتكى اخر من انهم كانوا يدعون بـ «اللصوص».

وقد تعرضا للتوبيخات الساخرة بعد حادثة التفجير في مركز التجارة العالمي، وضايق احد مالكي الشركة هؤلاء الرجال بقوله: «افعلوا اي شيء، لكن لا تفجروا مركز التجارة العالمي مرة اخرى». وصرح اخرون بملاحظات الى الموظفين العرب اشاروا فيها الى انهم مسؤولون او لهم علاقة بحادث التفجير.

بداية التدهور

وبتعيين مشرف جديد في شركة «اريزونا ايسد تي» في نيسان ١٩٩٥، تدهور الوضع جدا، فبعد حادث التفجير في مدينة اوكلاهوما، صرح ذلك المشرف علنا بملاحظات استفزازية حول الموظفين العرب.

وقد سخر من اسمائهم واشار الى انهم مسؤولون عن حادث التفجير. وقد سمعوا الكثير من التوبيخات الساخرة مثل: «هل تركت حقيبتك في فندق اوكلاهوما؟» و «امل ان لا اجد قنبلة في صندوق بريدي».

وبعد ذلك قام المشرف الجديد بتطبيق خطة لاعادة تنظيم الشركة، وقد سمع عنه انه قال بانه يريد «تنظيف كل هذه القمامة» - قاصدا بذلك تنحية جميع الموظفين العرب.

وقد تم تخفيض مكانة الموظفين العرب وتعرضوا للاذلال في محاولة لاجبارهم على ترك العمل.

فصل جماعي

وعندما احتج الموظفون العرب على عملية «اعادة التنظيم» الى صاحب الشركة تم وضعهم امام خيار ان يقبلوا بالقرار او يتركوا العمل. وبعد ان استخدموا محاميا لنصحهم، ابلغوا من قبل الشركة بان «على الجميع القدوم الى الشركة للحصول على اخر شيكات رواتبهم».

ان كل ما جرى هو مثال مثير للاشمئزاز.

وللحقيقة التي تقول بانه وعلى الرغم من النجاح الذي حققه الاميركيون العرب في مختلف المجالات داخل المجتمع الاميركي، فان التمييز لا زال قائما ويمكن ان يشكل خطرا حقيقيا على امن الكثيرين منهم.

اما الدرس الاكبر الذي يمكن تعلمه من هذه القضية فيتعلق بالقوة الاقتصادية الحقيقية والقوة السياسية الشرعية للجالية الاميركية العربية.

فمن حيث الجوهر، جاء نجاح مشروب اريزونا ايسد تي نتيجة لقيام الاميركيين العرب بتسويق هذا المنتوج واستهدافهم لالاف الحوانيت العربية التي تسيطر على اعمال البقالة في عدد من هذه المدن الاميركية. وبوجود الفي حانوت في مدينة نيويورك وسبعمائة في شيكاغو وستمائة في سان فرانسيسكو اكثر من الف حانوت في ميتشيغان، والاف اخرى في الولايات المتحدة، يمكن ان يصبح التجار من الاميركيين العرب قوة سياسية واقتصادية حقيقية - اذا ما نظموا انفسهم.

التنظيم .. والمصالح

لقد تم تنظيمهم لبيع اريزونا ايسد تي، ويمكن بل ويجب الآن تنظيمهم للدفاع عن العرب الذين تعرضوا للتمييز من قبل تلك الشركة.

اثر دعوة لحضور مؤتمر منظمة المعهد الاميركي العربي، تجمع قادة الاعمال التجارية الصغيرة الخاصة بالاميركيين العرب من ست مدن. وقد وافقوا على العمل معا لدعم هذه القضية. وعلاوة على ذلك فانهم يدرسون كيفية استثمار قوتهم الجماعية لزيادة تاثيرهم السياسي والاقتصادي والاجتماعي في هذا البلد.

ونحن نتذكر كيف كان اصحاب الحوانيت من الاميركيين العرب في نيويورك فاعلين في الفوز بالحملة الانتخابية لمنصب المشرع القانوني لولاية نيويورك في الثمانينات، حيث اشتروا اكثر من مائة الف من اكياس المشتريات التي تحمل صورة وشعار المرشح ووزعوا تلك الحقائب مع منشورات خاصة بذلك المرشح لجميع زبائنهم خلال الايام التي سبقت الانتخابات. وفيما بعد، قدر المرشح المنتصر وقوف اصحاب الحوانيت العربية الى جانبه وتزويده بالزخم الضروري لحملته، مما ادى بالتالي الى فوزه.

قوة جماعية

وقد استخدم اصحاب المحلات العربية الثلاثمائة والخمسون في كليفلاند نفس الاسلوب لمساعدة رئيس البلدية مايك وايت في اول حملة انتخابية له لرئاسة البلدية.. وقد لعبت شبكات الحوانيت العربية في شيكاغو وسان فرانسيسكو وديترويت ادوارا هامة في انتخاب رؤساء البلديات ومرشحين اخرين لمناصب محلية ومناصب تمثل الولاية.

ان القوة الجماعية لاصحاب المحلات العربية الصغيرة يمكن ان تكون اداة قوية في حملة الجالية الاميركية العربية لتقوية مكانتها ونفوذها. فهم يستطيعون وضع جدول اعمال لتقوية ودعم مصالح جاليتهم والاحتجاج ضد التمييز وحماية انفسهم ضد اعمال العنف والمضايقات وتحسين الاهتمامات العامة للجالية.

واذا كان نجاح «اريزونا ايسد تي» والمعاملة غير العادلة والمجحفة التي مارستها الشركة ضد موظفيها من العرب تعلم الاميركيين العرب درسا فان ذلك الدرس هو ان الجالية تملك القوة وقد حان الوقت لاستخدامها.

الافتتاحية

الأولوية للتنسيق الاردني الفلسطيني

العنوان الأساسي للعلاقة الاردنية الفلسطينية كما وصفها امس سمو الامير الحسن نائب جلالة الملك والسيد ياسر عرفات رئيس السلطة الوطنية الفلسطينية، يتركز في انها علاقة اخوة حقيقية تربط الشعبين كالتوأمين.

ومع ان مرحلة المخاض الحالية التي تمر بها القضية الفلسطينية والمنطقة بأكملها قد اسهمت في الإبقاء على التشاور والتنسيق الاردني الفلسطيني مستندا الى هذه القاعدة دون الدخول المعمق في صلب الأسس الرسمية التي سيكون عليها مستقبل هذه العلاقة، الا ان الدعم الاردني المطلق للأهل غربي النهر والذي أعاد التأكيد عليه سمو الامير الحسن امس، سيظل هو العنوان الرئيسي للموقف الاردني من الفلسطينيين والعلاقة معهم باعتبار هذا البلد الرئة القومية لهم التي تقدم كل ما تستطيع تقديمه على طريق عزتهم وكرامتهم على ارضهم.

وفي الوقت الذي يستمر فيه الاردن كما أوضح السيد عرفات امس، في بذل كل جهد مستطاع كي يصل الشعب الفلسطيني الى حقوقه المشروعة كاملة من خلال المفاوضات التي تجريها قيادته على مراحل مع اسرائيل، فان مقتضيات المستقبل المشترك للشعبين الاردني والفلسطيني في إطار الشرق الاوسط الجديد، تستدعي عدم تفويت اي فرصة للتعاون والتنسيق على خلفية ما أنجز ووضع التصورات لما يمكن تحقيقه على خلفية ما يتوقع إنجازه في مراحل تالية.

وباعتبار ان السلطة الوطنية الفلسطينية تتجه لإجراء انتخابات تشريعية خلال اشهر من الآن كخطوة على طريق الديمقراطية والمشاركة في صنع القرار، وبالنظر لما تحقق اردنيا على صعيد التعددية واحترام حق الانسان في الاختيار، فإن المأمول ان تنصب الجهود المشتركة خلال المرحلة الحالية التي تواكب بدء تطبيق اتفاق توسيع الحكم الذاتي الفلسطيني على تسريع التعاون والتنسيق والاستعداد المشترك من الجانبين لقمة عمان وتلبية متطلبات استقطاب الدعم والاستثمار الدولي الموعود.

وبالنظر لما ستتحمله السلطة الوطنية الفلسطينية من أعباء اضافية ستترتب على توسيع نطاق الحكم الذاتي في الضفة الغربية، فان الاستعداد الاردني الذي أعاد التأكيد عليه سمو الامير الحسن للدعم وتقديم المستطاع، يفترض ان يظل الوضوح والنوايا الصادقة في الحفاظ على الروابط الأوثق بين الشعبين هو اساس المقبل من المبادرات في الاتجاهين فالخصوصية الاردنية الفلسطينية لها في كل الاحوال الأولوية على اي علاقة منشودة في الاطار العربي الكبير وعلى النطاق الاقليمي الأوسع بحكم الروابط التي لا تحتاج الى إعادة تذكير وتكرار.

■ الاسواق

انتاج الفوسفات يقود النمو في قطاع الصناعة حتى تموز من هذا العام

من المؤشرات الهامة والدالة على مدى النمو في حجم الانتاج الصناعي هو الرقم القياسي العام لهذا الانتاج. والواقع ان هذا الرقم لم يشر حتى شهر تموز من هذا العام الى نمو ملحوظ في قطاع الصناعة بشكل عام بيد ان هناك من فروع الانتاج الصناعي ما اصابها ارتفاع كبير في حجم الانتاج مقابل فروع اخرى لم يسجل انتاجها زيادة ملحوظة او مقابل تراجع شهده انتاج فروع اخرى، الامر الذي لم يمكن الرقم القياسي العام للانتاج الصناعي باعتباره المحصلة النهائية لحركة الانتاج من ان يعكس زيادة ملحوظة.

ومن حيث فرعي الصناعة الرئيسيين الاستخراجية والصناعية فيمكن القول ان الصناعات الاستخراجية قد سجلت معدل نمو جيدا حتى تموز من هذا العام بينما لم تستطع الصناعات التحويلية إن تجاري هذا المعدل.

فقد ارتفع الرقم القياسي لانتاج قطع الاحجار والكسارات والفوسفات والبوتاس بحوالي ٨٪ للشهور السبعة الاولى، اي انه من المتوقع أن يتجاوز معدل نمو الانتاج في الصناعات الاستخراجية نسبة ١٢٪ حتى نهاية العام الحالي.

ويعود الفضل في نمو الصناعات الاستخراجية الى الرقم القياسي لانتاج الفوسفات والبوتاس، فبينما انخفض الانتاج من المحاجر والكسارات بحوالي ٣٠٪ فقد شهد بالمقابل انتاج كل من الفوسفات والبوتاس زيادة بلغت حوالي ٢٠٪ و٥٪ على التوالي.

اي انه يمكن القول ان الانتاج من مادتي الفوسفات والبوتاس يتوقع ان يسجل زيادة حتى نهاية العام الحالي قد تصل الى حوالي ٣٠٪ للفوسفات وحوالي ٩٪ للبوتاس اذا استمرت وتيرة الزيادة في الانتاج على النحو الذي ساد في الشهور السبعة الاولى.

وتأتي اهمية ازدياد حجم الانتاج لكل من الفوسفات والبوتاس على وجه التحديد، من منطلق ان الطلب الاساسي على هذه المواد يكون لاغراض التصدير، الامر الذي يجعل ارتفاع وتيرة الانتاج مرتبطا الى حد كبير بارتفاع الطلب العالمي على الفوسفات والبوتاس، مما ينعكس بالضرورة في زيادة حجم الصادرات الوطنية.

وبالتالي فانه يمكن القول ان انتاج الفوسفات قد قاد الزيادة في معدل نمو الانتاج للصناعات الاستخراجية، وانه يعتبر العنصر الاهم وعلى مدى الشهور السبعة الاولى من هذا العام في ايصال معدل نمو الصناعات الاستخراجية الى حوالي ٨٪ وفي المحافظة ايضا على سوية معينة للرقم القياسي العام لانتاج قطاع الصناعة

■ الاسواق

ردود الفعل العربية والدولية على الاتفاق الفلسطيني الاسرائيلي

ترحيب عربي اميركي وانتقادات ليبية سورية ايرانية وفصائل فلسطينية معارضة

عواصم - وكالات - تراوحت ردود الفعل الفلسطينية والعربية والدولية حول توقيع اتفاق توسيع نطاق الحكم الذاتي الفلسطيني في طابا امس الاول بين الترحيب الشديد والمعارضة التي لم تخل من التشدد.

تلقى جلالة الملك فهد بن عبدالعزيز الليلة قبل الماضية اتصالا هاتفيا من الرئيس الفلسطيني ياسر عرفات بعد ساعات قليلة على توقيعه الاتفاق.

وقالت وكالة الانباء السعودية الرسمية ان الحديث خلال الاتصال دار حول الامور ذات الاهتمام المشترك بين كلا البلدين (السعودية وفلسطين) وما يعود بالنفع لصالح البلدين والشعبين الشقيقين.

واعتبرت صحيفة «المدينة» السعودية امس ان رئيس وزراء اسرائيل اسحق رابين فاجأ الرأي العام الفلسطيني باحاديث يمكن ان تنزع بقايا التفاؤل التي يتنفس بها السلام في المسار الفلسطيني.

واكدت الصحيفة ان تصريحات رابين حول احتفاظ اسرائيل بالاشراف على اكثر من نصف الضفة الغربية وان المهم في كل هذه المداولات هو الاحتفاظ بالقدس وعدم الرجوع الى خطوط ما قبل حزيران ١٩٦٧، يثبت ان تل ابيب غير جادة في احلال السلام العادل والشامل..

من جانبه قال وزير الخارجية الاميركي وارن كريستوفر الليلة قبل الماضية ان اتفاق توسيع الحكم الذاتي يعد تتويجا لشجاعة الطرفين واصرارهما.

وقال في بيان اصدره في نيويورك اعرف من عملنا المكثف مع الطرفين ان هذا لم يكن عملية سهلة لذلك فانهم يستحقون مساندتنا ومساندة كل اولئك الملتزمين بسلام شامل في الشرق الاوسط.

من جانبها اعربت ليبيا عن استخفافها باتفاق الحكم الذاتي.

ووصفت وكالة الجماهيرية (الليبية) للانباء الاتفاق بانه خطوة اخرى نحو تقديم المزيد من التنازلات لاعداء الامة العربية والحل الوسط بشأن حقوق الشعب الفلسطيني.

وقالت الوكالة انه في الوقت ذاته فان اسرائيل تقوم بالقتل والتعذيب والتدمير في فلسطين ولا يزال ملايين الفلسطينيين مشتتين في المخيمات.

ومن دمشق توقعت الصحافة الرسمية السورية امس مزيدا من التفجر في الاراضي المحتلة غداة التوقيع بالاحرف الاولى على الاتفاق.

واكدت صحيفة «تشرين» الحكومية ان الاوضاع في الاراضي العربية المحتلة مرشحة لمزيد من التفجر فيما تتراجع عملية السلام العادل والشامل كنتيجة لهذا الاتفاق. واعتبرت انه من الطبيعي ان يقوم المواطنون الفلسطينيون بالتعبير عن رفضهم للوضع البائس الذي يعيشون فيه والمواجهات مع قوات الاحتلال الاسرائيلي ستبقى خيارا وطنيا ما دام هذا الاحتلال قائما.

واعتبرت ان الاتفاق كارثة على الشعب الفلسطيني لانه يحول الارض الفلسطينية الى كانتونات معزولة لا رابط فيما بينها سوى السيطرة الاسرائيلية على شؤون الامن.

وفي طهران ذكرت الاذاعة الايرانية ان الاتفاق سيمكن الصهاينة من الاستمرار في هيمنتهم غير المشروعة الى الابد.

واوضحت الاذاعة في تعليق بعد اول رد فعل رسمي ايراني لقد ابتعد عرفات عن القضية الفلسطينية خطوة اخرى.

وفي دبي قالت صحيفة «البيان» الاماراتية ان ولادة الاتفاق الفلسطيني الاسرائيلي المتعثرة اشعرت المراقبين بامكانية ضياع حلم السلام الذي ينتظره كثيرون في المنطقة منتقدة قيام اسرائيل بالتفنن في خلق العقبات المتتالية في وجه السلام.

واعتبرت الصحيفة ان فرصة السلام اغلى من ان تبدد مهما كانت الذرائع والادعاءات والحجج وهو ما يتوجب على اسرائيل ان تفهمه لانها اكثر الاطراف انتفاعا بالسلام.

وفي الدوحة رحبت الصحف القطرية باتفاق طابا واجمعت في افتتاحياتها على انه يكتسب اهميته في التطبيق العملي على ارض الواقع رغم انه لا يلبي كل الحقوق الفلسطينية، محذرة في الوقت نفسه من سياسة المراوغة الاسرائيلية.

ودعت صحيفة «الشرق» الدول العربية الى تقديم المزيد من الدعم للجانب الفلسطيني في الطريق الطويل والشاق للمفاوضات كي لا تتكرر العقبات التي واجهت اتفاق اوسلو وكي لا تعود اسرائيل الى حيلها القديمة في المماطلة والتسويف.

واكدت صحيفة «الراية» ان السلام لا يستقيم في المنطقة بمسار واحد ودعت اسرائيل الى الاعتراف بالحقوق العربية المشروعة في الجولان وجنوب لبنان لتحقيق سلام شامل وعادل في المنطقة.

وفي مدريد اعلن رسميا ان رئيس وزراء اسبانيا الرئيس الحالي للاتحاد الاوروبي فيليبي غونزاليس سيحضر الخميس في واشنطن حفل التوقيع على اتفاق توسيع نطاق الحكم الذاتي في الضفة الغربية.

● عرفات وبيريز بعد توقيع الاتفاق في طابا

«افق الدولة الفلسطينية اصبح مرئيا»

قريع يطمئن المواطنين الفلسطينيين

■ اطلاق ١٥٠٠ معتقل بعد التوقيع ومثلهم عند الانتخابات

القدس المحتلة - ا ف ب - اعلن كبير المفاوضين الفلسطينيين احمد قريع (ابو علاء) امس ان اسرائيل ستفرج عن ١٥٠٠ معتقل فلسطيني لدى التوقيع على اتفاق توسيع الحكم الذاتي في واشنطن الخميس المقبل فيما قام العديد من مسؤولي السلطة الوطنية الفلسطينية على طمأنة الشارع الفلسطيني وشرح ايجابيات الاتفاق.

وقال ابو علاء لوكالة فرانس برس ان «اسرائيل ستطلق دفعة اولى من المعتقلين تبلغ نحو ١٥٠٠ معتقل فلسطيني لا سيما من النساء والشيوخ ومن هم دون ١٨ عاما» في مناسبة التوقيع في البيت الابيض على اتفاق توسيع الحكم الذاتي.

وكانت قضية المعتقلين الفلسطينيين التي تحظى باهتمام الشارع الفلسطيني قد ادت الى تعثر المفاوضات بين الطرفين في اللحظة الاخيرة مما اضطر المنسق الاميركي لعملية السلام في الشرق الاوسط دينس روس للتدخل هاتفيا لانقاذها.

وقال قريع انه «سيتم الافراج عن دفعة اخرى من المعتقلين تشمل ١٥٠٠ معتقل قبيل الانتخابات الفلسطينية» المتوقع اجراؤها في اذار المقبل واضاف انه سيتم الافراج عن باقي المعتقلين الفلسطينيين «خلال المحادثات الاسرائيلية - الفلسطينية حول الوضع النهائي للاراضي المحتلة» والتي لن تبدأ قبل ايار المقبل.

● احمد قريع

وكان وزير الخارجية الاسرائيلي شيمون بيريز قال اول امس في طابا ان «اسرائيل لن تفرج عن المعتقلين الفلسطينيين الذين تلطخت ايديهم بدماء الاسرائيليين» في هذه المرحلة وذلك بالرغم من اصرار رئيس السلطة الوطنية الفلسطينية ياسر عرفات على قيام اسرائيل بتحديد جدول زمني لاطلاق سراح جميع المعتقلين. واكد المفاوض الفلسطيني هشام عبدالرزاق ان «اسرائيل ستفرج عن جميع المعتقلات الفلسطينيات» اللواتي يبلغ عددهن بحسب قوله ٢٨ معتقلة. وتأتي التصريحات حول الافراج عن المعتقلين في الوقت الذي قام عدد من وزراء السلطة الفلسطينية بالدفاع عن اتفاق توسيع الحكم الذاتي الذي ينتقده الكثيرون كونه يتيح لقرابة ١٣٠,٠٠٠ مستوطن البقاء في الضفة الغربية.

وقال وزير الثقافة الفلسطيني ياسر عبدربه في لقاء اجرته معه صحيفة «الحياة الجديدة» اليومية ان «الاتفاق الى الامام رغم وجود نواقص كثيرة فيه مضيفا ان «افق الحرية وافق الدولة الفلسطينية اصبح مرئيا تماما».

اما وزير الاسكان الفلسطيني زكريا الاغا وعلى صفحات الصحيفة نفسها فقال «اذا تم تنفيذ كل شيء بنية جيدة وسريعة فانه يتبقى ما نسبته ١٠,٩٪ من اراضي الضفة تحت السيطرة الاسرائيلية وهذه المساحة هي التي اقيمت عليها المستوطنات».

وقد تبنت الصحف الفلسطينية الرئيسية ومعظمها مقرب من منظمة التحرير مواقف مؤيدة لما تم إنجازه في طابا. وكتبت صحيفة «النهار» الصادرة في القدس الشرقية في مقالها الافتتاحي «اننا اليوم نقف على اعتاب مرحلة جديدة والمطلوب منا ان نقف صفا واحدا متراصين(..) المطلوب منا عدم الالتفات الى الوراء وعدم الاستماع الى كلام الغربان» واضافت الصحيفة «هذه هي بداية الطريق للوصول الى اهدافنا السامية والفصول القادمة لن تكون اسهل من الماضية».

د. عبدالمجيد: خطوة على طريق تحقيق السلام الشامل والعادل

القاهرة - ا ف ب - اعلن الامين العام لجامعة الدول العربية عصمت عبد المجيد امس ان اتفاق توسيع الحكم الذاتي يعد خطوة في الطريق نحو تحقيق السلام الشامل والعادل لمنطقة الشرق الاوسط على اساس تنفيذ كافة القرارات الدولية المتصلة بالصراع العربي الاسرائيلي وبالقضية الفلسطينية.

واكد عبد المجيد ان ذلك يشمل خصوصا قرارات مجلس الامن ٢٤٢ و٣٣٨ و٢٥٢ و٤٢٥ (يتعلق بلبنان) ومبدأ الارض مقابل السلام وتنص هذه القرارات على انسحاب اسرائيل من الاراضي العربية المحتلة (وفق النص الفرنسي) عام ١٩٦٧ او من اراض عربية (وفق النص الانكليزي) بما فيها هضبة الجولان المحتلة وكذلك من جنوبي لبنان وعلى وقف اعمال مصادرة الاراضي في القدس الشرقية وبناء المستوطنات فيها.

واكد عبدالمجيد ان توقيع الفلسطينيين والاسرائيليين امس الاول في طابا (مصر) بالاحرف الاولى على اتفاق توسيع الحكم الذاتي يجب ان يستكمل بخطوات عاجلة على المسارين السوري واللبناني بما يضمن انسحاب اسرائيل من كامل الجولان المحتل ومن الاراضي اللبنانية فضلا عن ضمان الحقوق المشروعة للشعب الفلسطيني بما فيها حقه في اقامة دولته المستقلة وعاصمتها القدس الشريف.

ومن ناحية ثانية اعلن الامين العام المساعد للجامعة للشؤون الفلسطينية سعيد كمال ان اسرائيل تتحمل المسؤولية كاملة في التنفيذ الامين للاتفاق وعدم التلكوء ولا سيما في موضوع اعادة الانتشار (خارج) مدن وقرى الضفة الغربية. وانتقد كمال تصريحات رئيس الوزراء الاسرائيلي اسحق رابين امس التي قال فيها ان القدس التي احتلت اسرائيل قسمها الشرقي واعلنت ضمه في ١٩٦٧ ثم اعلنتها عاصمة موحدة لها ستبقى «عاصمة ابدية لاسرائيل» وقال كمال ان هذه التصريحات «تعطل عملية السلام».

اضراب في نابلس حدادا على استشهاد ٣ مواطنين برصاص الاحتلال

نابلس - ا ف ب - اغلقت المحال التجارية والمكاتب والمدارس ابوابها امس في نابلس بالضفة الغربية المحتلة حدادا على استشهاد ثلاثة فلسطينيين برصاص الجيش الاسرائيلي في غضون اسبوع في هذه المدينة التي ستمتد اليها سلطة الحكم الذاتي.

ووجه ناشطون من منظمة التحرير نداء الى الاضراب حدادا على قتل الفلسطينيين الثلاثة في نابلس. واحرق شبان اطارات السيارات ورشقوا حجارا على الجنود فجر امس.

ويأتي هذا الاضراب غداة اتفاق توسيع الحكم الذاتي في الضفة الغربية.

وكان الجنود لا يزالون منتشرين في نقاط المراقبة التي اقاموها عند مداخل المدينة لكنهم غضوا الطرف عن وسط نابلس كبرى مدن شمال الضفة الغربية.

وقتل الجنود الاسرائيليون امس الاول بالرصاص فلسطينيا في التاسعة عشرة من عمره قبل ان يوقع زعيم منظمة التحرير الفلسطينية ياسر عرفات ووزير الخارجية الاسرائيلي شمعون بيريز اتفاق الحكم الذاتي في طابا بمصر. وقتل جنود اسرائيليون الاربعاء الماضي فلسطينيين اثنين في نابلس وجرحوا نحو ٢٠ شخصا آخرين في اسبوع.

وبذلك ارتفع الى ٧٤ عدد الفلسطينيين الذين قتلوا برصاص الجيش الاسرائيلي منذ بدء تطبيق الحكم الذاتي في ايار ١٩٩٤ في غزة واريحا.

وبموجب اتفاق طابا فان على الجيش الاسرائيلي الانسحاب من نابلس في خلال ستة اشهر وستستدعى الشرطة الفلسطينية الى الاشراف على المدينة.

بسبب التخلي عن ٧٠٪ من اراضي الضفة

حماس: اخطر من اتفاقية القاهرة

عمان - ا ف ب - رفضت حركة المقاومة الاسلامية (حماس) امس اتفاق توسيع الحكم الذاتي الفلسطيني الى الضفة الغربية الموقع امس الاول في طابا بمصر بين اسرائيل والسلطة الوطنية الفلسطينية ووصفته بانه اخطر من اتفاقية القاهرة حول ترتيبات الحكم الذاتي الموقعة في الرابع من ايار ١٩٩٤.

وصرح الناطق باسم حركة حماس ابراهيم غوشة في عمان للصحافيين ان هذه الاتفاقية مرفوضة من قبل حركة حماس. انها اخطر من اتفاقية القاهرة والخطورة تتأتى من ان الطرف الفلسطيني للاسف تخلى عن ٧٠ في المائة من اراضي الضفة الغربية للاحتلال وتخلى عن نحو ٧٠ في المائة من المياه الموجودة في الضفة للاحتلال والاخطر من ذلك سيطرة اسرائيل الامنية على معظم مناطق الضفة.

واضاف ان اخطر ما في هذه الاتفاقية انها رسمت الحدود شبه النهائية لما سيكون عليه الوضع لما يسمى الكينونة الفلسطينية ولا اسميها دولة فلسطينية لان الدولة لا يمكن ان تأخذ هذا الوصف عندما تسقط منا العاصمة القدس وعندما تنقصها السيادة وعندما لا تمثل الا جزءا من الشعب الفلسطيني فاربعة ملايين فلسطيني في الخارج لا تغطيهم الاتفاقية.

ابقى قضايا عديدة معلقة

رأفت: اتفاق طابا يناقض مبادىء «اوسلو»

قال السيد صالح رأفت عضو المجلس المركزي لمنظمة التحرير الفلسطينية ان بنود الاتفاق تتناقض مع المبادئ الرئيسية لاتفاق اوسلو.

واوضح في تصريح صحفي ان المرحلة الاولى لخطة اعادة الانتشار في الضفة الغربية كما جاءت في اتفاق طابا تنص بشكل صريح على بقاء قوات الاحتلال الاسرائيلي في مدينة الخليل وجميع القرى الفلسطينية وذلك نقيض ما جاء في اتفاق اوسلو الذي نص على ضرورة اخلاء المناطق الفلسطينية المأهولة بالسكان (ما عدا القدس والمستوطنات) من القوات الاسرائيلية. واكد ان اتفاق طابا جزأ الضفة الغربية الى ثلاث مناطق والى كانتونات منعزلة عن بعضها البعض كما ابقى الاتفاق قضايا عديدة معلقة كمصادرة الاراضي وتوسيع المستوطنات والوجود الاستيطاني والعسكري الاسرائيلي في مدينة الخليل، والمعتقلين والمبعدين.. مشيرا الى ان خطورة اتفاق طابا الاخير بانه حافظ على بقاء الادارة المدنية والحكم العسكري الاسرائيلي للضفة الغربية في المرحلة الانتقالية والذي نص اتفاق اوسلو على ضرورة حل الادارة المدنية الاسرائيلية وسحب الحكومة العسكرية الاسرائيلية عشية الانتخابات الفلسطينية.

الصحافة المقدسية تدعم الاتفاق وتدعو لحماية الوحدة الوطنية

القدس المحتلة - ا ف ب - عبرت الصحف الفلسطينية الرئيسية الصادرة في القدس المحتلة عن دعمها للاتفاق.

وكتبت صحيفة «النهار» المقربة من منظمة التحرير الفلسطينية والصادرة في القدس المحتلة «نقف اليوم على عتبة مرحلة جديدة والمطلوب منا نحن ابناء الشعب الفلسطيني المناضل ان نقف صفا واحدا متراصين سواء كنا مؤيدين او معارضين للاتفاق لحماية منجزاتنا والحفاظ على وحدتنا الوطنية المقدسة». واضافت «المطلوب منا عدم الالتفات الى الوراء وعدم السماح لكلام الغربان، غربان التنظير السياسي. فالانتماء الى فلسطين والى شعب فلسطين يتطلب منا الصمود وتقديم المزيد من التضحيات».

اما صحيفة «القدس» المقربة من منظمة التحرير فقالت من ناحيتها ان الاتفاق الموقع بين «الجانبين الاسرائيلي والفلسطيني يشكل بالتأكيد خطوة نوعية مهمة ليس فقط تجاه تنفيذ المرحلة الانتقالية والسير قدما نحو مفاوضات الحل الدائم وانما ايضا في التأكيد مجددا على انتهاء مقولة (ارض اسرائيل) وسد الطريق امام قوى اليمين الاسرائيلي المتطرف التي حشدت كل طاقاتها واستخدمت مختلف الاساليب لتخريب مسيرة السلام وتكريس الاحتلال».

في بيان للقيادة الموحدة «للشعبية والديمقراطية»

التنديد بالاتفاق والتعهد بمواصلة الكفاح المسلح ضد اسرائيل

دمشق - رويتر - نددت القيادة الموحدة للجبهة الشعبية والجبهة الديمقراطية لتحرير فلسطين امس بالاتفاق الفلسطيني الاسرائيلي لتوسيع نطاق الحكم الذاتي الفلسطيني وتعهدت بمواصلة الكفاح المسلح ضد اسرائيل.

وقال ماهر الطاهر الناطق الرسمي باسم القيادة الموحدة ان الاتفاق يمثل تفريطا خطيرا بالحقوق الفلسطينية. واضاف «ان القيادة الموحدة للجبهتين تعاهد الشعب الفلسطيني على الاستمرار بالكفاح المسلح وبكل الوسائل لاستعادة كامل الحقوق الوطنية وفي مقدمتها حق العودة وتقرير المصير واقامة الدولة الفلسطينية وعاصمتها القدس».

وقال الطاهر لقد حقق هذا الاتفاق لاسرائيل وحكومة رابين ما تريد حيث ابقى ٧٠ بالمائة من اراضي الضفة الغربية بيد سلطات الاحتلال واكثر من ٩٠ بالمائة من القضايا الامنية بيد الجيش الاسرائيلي اضافة لتكريس المستوطنات والمستوطنين وخاصة في مدينة الخليل وتأجيل البت باطلاق سراح عدد كبير من المعتقلين لما يسمى بمفاوضات الوضع النهائي.

وفي بيان منفصل نددت الجبهة الديمقراطية لتحرير فلسطين بالاتفاق الفلسطيني الاسرائيلي ودعت الفلسطينيين كافة للتظاهر يوم الخميس القادم للتعبير عن رفضهم للاتفاق.

وقال «ان الجبهة الديمقراطية لتحرير فلسطين تدعو جماهير الشعب الفلسطيني في الارض المحتلة وفي مخيمات واقطار اللجوء الى التعبير عن رفضها للصفقة الجديدة بشتى اشكال التحرك الشعبي من المسيرات الى مظاهرات الحداد والتظاهرات يوم الخميس».

مواقف من اتفاق غزة

القاهرة - ا ف ب - اكدت سفارة موريتانيا في القاهرة في بيان امس ان موريتانيا ستفتح قريبا مكتبا تمثيليا في غزة.

واوضح البيان ان سفير موريتانيا في القاهرة الشيخ ولد باها التقى امس الاحد الزعيم الفلسطيني ياسر عرفات وسلمه رسالة خطية بهذا المعنى من الرئيس الموريتاني معاوية ولد سيد احمد طايع.

سلطات الاحتلال تقتطع مساحات من قلقيلية

عمان - بترا - قامت السلطات الاسرائيلية امس باقتطاع مساحة واسعة من حدود بلدية قلقيلية ووضع حواجز بلاستيكية على مداخل المدينة ترسيما لحدود المناطق المقرر تسليمها للسلطة الفلسطينية بعد عدة اسابيع.

وقالت اذاعة صوت فلسطين ان مصادر فلسطينية رجحت ان يكون هذا الاجراء جاء تطبيقا للاتفاق الذي تم التوقيع عليه بالاحرف الاولى اول امس للتدليل على حدود المدينة الخاضعة للسلطة الفلسطينية حسب الخرائط الموقع عليها.

سكان الضفة يأملون في التغيير تحت حكم المنظمة

رام الله - رويتر - اعرب اسامة خلف /٣٦ عاما/ عن ثقته من ان متجر البيتزا الذي يملكه في مدينة رام الله بالضفة الغربية المحتلة سينتعش عندما تتولى السلطة الفلسطينية مسؤولية الضفة الغربية. ولكن فريال ابو هيكل /٤٩ عاما/ قالت انها قلقة جدا على مدرستها التي ستبقى تحت السيطرة الاسرائيلية الى حد انها بكت عندما ردد تلاميذها النشيد الوطني الفلسطيني امس قبل بدء اليوم الدراسي.

وقالت هيكل وهي مديرة مدرسة في وسط الخليل ستبقى تحت السيطرة الاسرائيلية بعد اعادة انتشار القوات انها اتفاقية مخيبة للامال. واضافت ان اسرائيل احتفظت بالسيطرة على الجزء الحقيقي من الخليل و الحرم الابراهيمي. واثارت الاتفاقية التي وقعت بالاحرف الاولى بين اسرائيل ومنظمة التحرير الفلسطينية في منتجع طابا المصري امس الاول لتوسيع نطاق الحكم الذاتي الفلسطيني الى الضفة الغربية مشاعر متباينة بين الفلسطينيين في الضفة الغربية.

الفصل بين الفلسطينيين والاسرائيليين

ارساء اسس السلطة الفلسطينية في الضفة والابقاء على ١٣٠ الف مستوطن والاشراف الاسرائيلي

القدس المحتلة - (ا.ف.ب) - ارسى الاتفاق الذي ابرمته امس الاول اسرائيل والسلطة الفلسطينية اسس سلطة فلسطينية في الضفة الغربية لكنه ابقى على القسم الاكبر من هذه المنطقة تحت الاشراف الاسرائيلي وعلى وجود نحو ١٣٠ الف مستوطن فيها.

فللمرة الاولى في تاريخهم سيتخلص مئات الالاف من الفلسطينيين في الضفة الغربية من الحضور المهيمن لجيش اجنبي.

لكن اسرائيل فرضت حدودا صارمة للسلطة الفلسطينية خلال فترة الحكم الذاتي التي تمتد حتى ١٩٩٩ اذ ان المناطق التي ستكون خاضعة لهذه السلطة ستشكل مجموعة من الجيوب تفصل بينها احيانا حواجز عسكرية اسرائيلية او مستوطنات. وستكون القدس المحتلة خارجة عن نطاق سلطتها ايضا.

ويبنى اتفاق الامس شرطين اساسيين للحكومة العمالية الاسرائيلية وهما:

- الفصل بين الاسرائيليين والفلسطينيين الى اقصى الحدود بعد الاخذ بعين الاعتبار ان هذا الكيان الفلسطيني قد يتحول في مرحلة لاحقة وفق شروط معينة الى دولة.

- السماح الى اسرائيل بالاحتفاظ بالقدس ومناطق في الضفة الغربية تريد الاستمرار بالاشراف عليها حتى بعد تطبيق الوضع النهائي في الاراضي الفلسطينية لا سيما وادي نهر الاردن.

ومن وجهة نظر رئيس منظمة التحرير الفلسطينية ياسر عرفات يظهر الاتفاق على انه مرحلة جديدة نحو اقامة دولة مستقلة ومن هذا المنظور يعتبر وجود المستوطنين والجيش الاسرائيلي وبالتالي استمرار الاحتلال على انه شر لا بد منه في المرحلة الحالية.

وبالنسبة للفلسطينيين يرتدي انتخاب مجلس الحكم الذاتي الفلسطيني بحدود اذار المقبل اهمية خاصة لانه من المفترض ان يعطي سلطة عرفات على الصعيد الداخلي والدولي الشرعية التي تنقصها منذ بدء تطبيق الحكم الذاتي في غزة واريحا في ايار ١٩٩٤.

وسيتمتع مجلس الحكم الذاتي الذي يضم ٨٢ عضوا بصلاحيات برلمان عادي من دون ان تطلق عليه هذه التسمية.

وسيكون تطبيق الاتفاق، الذي جاء في ٤٥٠ صفحة وستة مرافق تتضمن تدابير بالغة التعقيد، صعبا خاصة انه سيواجه على الارض معارضة شديدة في صفوف الطرفين.

وعلى اسرائيل تحضيرا للانتخابات الفلسطينية، ان تعيد نشر قواتها في الاشهر الستة المقبلة خارج المدن الست الكبرى في الضفة الغربية المحتلة وفي القسم الاكبر من مدينة الخليل.

وسيتم تطبيق ترتيبات امنية خاصة في الخليل التي كانت حجر العثرة الرئيسي في المفاوضات بسبب وجود نحو ٤٠٠ مستوطن يهودي في وسط هذه المدينة.

وقامت اسرائيل ببعض التنازلات عندما تراجعت عن شرطها القاضي بالاشراف كليا على هذه المدينة لكن خلافا للالتزامات الواردة في اتفاق اعلان المبادىء المشترك الموقع في العام ١٩٩٣ ستحتفظ الدولة العبرية بوجود عسكري في الخليل.

المستوطنون يتوقعون اراقة للدماء

ايتان: بيريز خلق في طابا دولة فلسطين

الخليل - ا.ف.ب - لوح ممثلو المستوطنين اليهود في الضفة الغربية المحتلة امس بخطر اراقة الدماء عقب ابرام الاتفاق.

واكد المتحدث باسم المستوطنين اهارون دومب الذي يقطن الخليل لوكالة فرانس برس «اني مقتنع بانه سيكون هناك اراقة دماء ولكني لا اعرف من سيكون البادئ بذلك».

واضاف قائلا «ان حياة اليهود في الضفة الغربية في خطر. ومسؤولية هذه الكارثة المحققة يجب ان تعزى في المقام الاول الى رئيس الوزراء اسحق رابين».

واكد مجلس المستوطنات اليهودية في الضفة الغربية وقطاع غزة ان «الاتفاق هو خضوع لارادة اعداء اسرائيل» وهاجم ايضا وزير الخارجية شمعون بيريز.

كما اكد «ان رابين وبيريز كذبا بشكل وقح عندما وعدا بضمان امن الاسرائيليين الذين يعيشون في الاراضي المحتلة».

ويبلغ عدد المستوطنين حوالي ١٤٠ الفا في الضفة الغربية وخمسة الاف في غزة وقد اعربوا عن قلقهم الشديد على مصير ٤٠٠ مستوطن يعيشون في قلب الخليل وسط ١٢٠ الف فلسطيني.

واعلنت لجنة عمل يهود الخليل انه بمجرد انسحاب الجيش من القواعد العسكرية للمدينة حسبما ينص الاتفاق «سيستولي عليها المستوطنون وبالقوة اذا لزم الامر».

واكد تكتل الليكود اليميني المعارض مؤيدا موقف المستوطنين «للمرة الاولى في تاريخ اسرائيل تتهاون الحكومة في شأن ارواح فئة من المواطنين».

وقال الياهو بن اليعازر نائب الليكود «هذا الاتفاق خطير وسيؤدي الى تجدد العنف».

واتهم رافائيل ايتان زعيم حزب تسوميت القومي ورئيس اركان الجيش الاسرائيلي السابق، بيريز بانه «خلق في طابا دولة فلسطين».

وصرح للصحفيين بان «بيريز منح قتلة اليهود شرعية ومكنهم من ان يلوذوا بمدن تحت سيطرتهم».

ووصف جنرال الاحتياط رحبعام زئيفي رئيس الحزب اليميني المتطرف موليديت وزير الخارجية الاسرائيلي بانه «معتوه». وقال «ان باتصاله بياسر عرفات يكون قد فقد معنى للقيم الصهيونية وليس فقط انه فقد صوابه».

وحذر عدد من النواب المؤيدين للاتفاق وبخاصة يائيل دايان من حزب العمل من خطر ضياع المستوطنين.

بل ان جماعة صغيرة يهودية متطرفة تسمى «ايال» توعدت يوم الجمعة الماضي بقتل فلسطينيين ويهود «لاسقاط حكومة الخائن رابين».

الاسواق ترصد ردود الفعل الفلسطينية والمحلية والعربية والدولية على الاتفاق

النواب والاحزاب يباركون اتفاق توسيع الحكم الذاتي

المجالي : الاتفاق دليل على التنازل الاسرائيلي وبداية الدولة الفلسطينية

● المجالي ● ابو جاموس ● طبيشات ● الخريشا

ابو جاموس: خطوة للوصول الى الاهداف الوطنية المقدسة

طبيشات : العلاقة مع فلسطين اكثر من دولة شقيقة

الخريشا : خطوة ايجابية في الطريق الصحيح

كتب - عمر كلاب

استقبلت الاوساط السياسية والنيابية بارتياح شديد توقيع الشق الثاني من اتفاقية الحكم الذاتي.

الساسة راوا فيها خطوة على الطريق من اجل اقامة الدولة الفلسطينية المستقلة الشقيق التوام للاردن.

السيد عبدالهادي المجالي رئيس مجلس النواب بالوكالة والامين العام لحزب العهد وصف الاتفاقية بانها عمل ممتاز جدا، وهي دليل على بداية التنازل الاسرائيلي وبداية تحقيق الدولة الفلسطينية، اضافة الى انها نصر للمفاوض الفلسطيني الذي تحلى بالصبر والشجاعة وهي حلقة من حلقات النصر، دون التنازل عن الثوابت الفلسطينية ونحن نبارك ونهنئ الاشقاء الفلسطينيين بنصرهم هذا.

وعن مستقبل العلاقة الاردنية - الفلسطينية في ظل توسيع نطاق الحكم الذاتي قال المجالي ان هذا النجاح سيعزز العلاقة الثنائية التي بدأت تتجه نحو علاقة مع الدولة الفلسطينية وردا على كل من حاول ان يراهن على خسارة الفلسطينيين من غزة واريحا بحجة انها نهاية المطاف وكلما ازداد النصر الفلسطيني في مراحله القادمة، سيعمق هذا العلاقة اكثر واكثر.

النائب حماد ابو جاموس

لم نطلع على التفاصيل للاتفاق وعليه يمكننا التعليق حول ما نشر في الصحف واذيع فقط ولما كان الهدف الاساسي للشعب الفلسطيني هو إعادة حقوقه الوطنية وإقامة دولته المستقلة على التراب الفلسطيني وحيث ان الاتفاق المذكور يعتبر خطوة على الطريق التي تكثر عليها العقبات فباننا نبارك ونامل لهم كل التوفيق والنجاح للوصول الى اهدافهم الوطنية المقدسة التي هي اهدافنا جميعا في المرحلة النهائية وقد يكون بعض ما حصلوا عليه في السلم يفوق بكثير ما حصلنا عليه في الحروب وان غدا لناظره قريب.

وحول اثر توسيع الحكم الذاتي على علاقة البلدين حقيقة ان هذا الاتفاق سيكون له اثر ايجابي على علاقة البلدين ويزيل الكثير من الرواسب في العلاقات الثنائية ولا شك في انها خطوة نحو وطن فلسطيني مستقل.

النائب عبدالرزاق طبيشات يرى ان اي مكتسبات جديدة سترفد القضية وستعزز من قوة السلطة رغم التباطؤ الاسرائيلي في تنفيذ الاتفاقيات ولكن هي خطوة ايجابية وفي طريقها الصحيح لإقامة الدولة الفلسطينية رغم السلبيات الموجودة في هذه الاتفاقية ولكن وجود سيطرة فلسطينية على المدن الكبرى في الضفة سيقلل من السلبيات وكاردنيين يربطنا مع فلسطين مصير مشترك وترابط فنحن في الاردن لسنا دولة شقيقة للفلسطينيين فحسب بل العلاقة اكبر واعمق، لذلك فان اي مكتسب فلسطيني سيعزز من قوة البلدين وعلاقة ستزداد عمقا على عمق.

السيد مجحم الخريشا الامين العام لحزب التجمع الوطني الاردني قال نحن مع اي قضية تحقق تطلعات وآمال الشعب الفلسطيني ورغباته في مستقبل افضل.

وما تم اخيرا نعتبره خطوة الى الامام وان كانت لا تحقق كل الطموحات والآمال، لكنها قطعا في الاتجاه الصحيح.

ونحن نرى ان الانسحاب من مدن الضفة كمرحلة من مراحل اقامة الدولة الفلسطينية، ونامل ان تطبق في المستقبل قرارات الشرعية الدولية وخاصة فيما يتعلق بالقدس.

ونامل من هذه الاتفاقيات ان تطبق فعليا لإنهاء كابوس الاحتلال عن اهلنا في فلسطين.

واما عن اثر توسيع نقاط الحكم الذاتي على العلاقة الاردنية - الفلسطينية فانه بلا شك له اثر ايجابي على مستقبل العلاقة التي هي في الاساس علاقة بين شعب واحد وخصوصا وانه بات مؤكدا قيام دولة فلسطينية مستقلة نؤكد على ان علاقتها بالاردن ستكون كما هي دوما علاقة شعب واحد تربطه الاخوة وروابط الدم.

عرفات يطلع اعضاء المجلس الوطني المقيمين بعمان على «الاتفاق»

كتب - ناصر عارف

اطلع الرئيس الفلسطيني ياسر عرفات امس اكثر من خمسين شخصية فلسطينية من اعضاء المجلس الوطني الفلسطيني المقيمين في عمان على تفاصيل الاتفاقية التي تم التوصل اليها مع الاسرائيليين بشان تنفيذ الشق الثاني من اتفاقية الحكم الذاتي وذلك في خطوة وصفت بانها المرحلة الاولى لاقناع اعضاء المجلس بضرورة عقد اجتماع لالغاء البنود الواردة في الميثاق الوطني الفلسطيني وعلى وجه الخصوص النصوص التي تشير الى تدمير اسرائيل وعدم الاعتراف بها.

وقال عوني بطاش عضو المجلس الوطني الفلسطيني ان الرئيس عرفات اطلع اعضاء المجلس على المعركة السياسية التي خاضها الجانب الفلسطيني اثناء مفاوضات طابا مع الاسرائيليين الذين حاولوا اقامة «كنتونات» فلسطينية منعزلة من خلال عملية اعادة الانتشار في مدن الضفة الغربية الا ان اصرار الجانب الفلسطيني على وحدة الاراضي وضرورة اتمام عملية الانتشار في مدة زمنية محددة حال دون ذلك.

واوضح بطاش ان المجلس الوطني سيعقد اجتماعا بعد اجراء الانتخابات التشريعية لمجلس السلطة الوطنية الفلسطينية، مشيرا الى انه لم يتم التطرق بشكل مباشر الى قضية عقد جلسة للمجلس الوطني الفلسطيني.

من جانبه قال عبدالرؤوف العلمي احد اعضاء المجلس الوطني الفلسطيني ان المجلس التشريعي الذي سيجري انتخاب اعضائه حسب اتفاقية طابا وسيكون المرجعية بالنسبة للسلطة الوطنية سيكون جزءا من المجلس الوطني الفلسطيني الذي يعد المرجعية الرئيسية للشعب الفلسطيني.

وقال ان صاحب الحق في دعوة المجلس الوطني للانعقاد هو رئيسه وليس السلطة الوطنية لذا فان المجلس هو صاحب الحق في ادخال اي تعديلات على بنود الميثاق الوطني.

وامتنع عن حضور الاجتماع عدد من اعضاء المجلس الوطني الفلسطيني المعارضين لاتفاقية اوسلو من ضمنهم تيسير خالد وعبدالرحيم ملوح وصالح البرغوثي.

الكويت تطالب الامم المتحدة مسح مياهها

العراق ينفي اعتزامه غزو السعودية

بغداد - اف ب - نفى العراق امس ان يكون اعتزم اجتياح السعودية بعد اجتياحه الكويت في آب ١٩٩٠ وفقا لما قاله وزير الخارجية الاميركي السابق جيمس بيكر.

ونقلت وكالة الانباء العراقية عن ناطق رسمي عراقي نفيه ان «يكون الرئيس صدام حسين قد بعث عقب دخول القوات العراقية الى الكويت رسالة الى الرئيس الايراني علي اكبر هاشمي رفسنجاني يبلغه فيها نية العراق دخول السعودية بعد الكويت» واصفا كلام بيكر حول هذا الموضوع بانه «تلفيقات لا اساس لها من الصحة».

وقال المتحدث «على بيكر ان يثبت مصداقية اقواله ويبرز على الاقل صورة للرسالة المزعومة».

وكان بيكر زعم في مذكراته التي تنشر مقتطفات منها مجلة «نيوزويك» الاميركية ان العراق كان ينوي غزو السعودية وليس الكويت فقط خلال حرب الخليج.

لكن بيكر اوضح انه لم يعرف النيات العراقية هذه الا بعد اسابيع من انتهاء النزاع.

واضاف ان الرئيس العراقي وجه حينها الى نظيره الايراني علي اكبر هاشمي رفسنجاني رسالة ضمنها رغبته في «العيش بسلام مع ايران على طول منطقة ساحلية مشتركة تمتد ٨٤٠ كلم».

واشار المتحدث العراقي الى ان «تلفيقات بيكر والمزاعم التي اثيرت ضد العراق هي بقصد تحريض السعودية» ضد العراق.

على صعيد آخر اعلن وزير الصحة الكويتي عبدالرحمن المحيلان ان بلاده طلبت من الامم المتحدة اجراء مسح دقيق للمياه الاقليمية الكويتية في شمال الخليج للتاكد من خلوها من المواد الكيميائية الملوثة نتيجة غرق ما يزيد عن ٢٤٠ قطعة بحرية عراقية اثناء حرب الخليج.

واوضح المحيلان في تصريحات نشرتها صحيفة «القبس» امس ان «الدراسات التي اجرتها منظمات لحماية البيئة بعضها تابع للامم المتحدة لم تظهر وجود اي مواد كيميائية في المياه الكويتية الواقعة في منطقة ام قصر».

واضاف انه «مع ذلك لا تزال الاتصالات جارية مع هيئة الامم المتحدة لمعاودة اجراء مسح دقيق لتلك الاماكن».

لكن الوزير اشار الى وجود «ذخائر عادية في بعض القطع العسكرية الغارقة وكميات من النفط على متن بعض حاملات النفط العراقية قرب ميناء البكر العراقي والتي لم تتسرب الى مياهنا».

وكان العراق قد باشر قبل حرب الخليج برنامجا للتسلح الكيميائي وزود بعض صواريخه وقنابله بغازات سامة واخرى للاعصاب.

امهلتهم حتى كانون الاول لحزم امتعتهم والمغادرة

ليبيا تعتزم ابعاد ٣٠ الف سوداني وصول ١٠ الاف الى الخرطوم الاسبوع الماضي

الخرطوم - رويتر - نقل عن مسؤول سوداني قوله امس ان ليبيا منحت ٣٠ الف عامل سوداني مهلة حتى كانون الاول لحزم امتعتهم ومغادرة الاراضي الليبية. قال صلاح محمد عثمان الامين العام بالانابة لشؤون المغتربين لصحيفة «السودان الحديث» ان طرابلس اعطت العمال الذين تقرر ترحيلهم مهلة حتى يتمكنوا من تسوية امورهم.

ويعمل في ليبيا اكثر من ١,٥ مليون عامل سوداني معظمهم بصورة غير مشروعة وتم ترحيل نحو ٢٠ الف عامل منهم خلال الاسبوعين المنصرمين وكان يجري طردهم عادة خلال ٢٤ ساعة.

وقالت الصحيفة ان عشرة الاف شخص وصلوا الى الخرطوم في الاسبوع الماضي بينما ينتظر الباقون في بلدة الكفرة للانتقال الى السودان.

واضافت ان اعدادا كبيرة تنتظر ايضا في بنغازي وطرابلس للعودة الى بلادهم. وتقوم ليبيا ايضا بطرد العمال المصريين المقيمين بصورة غير مشروعة بحجة ارتباطهم بانشطة اسلاميين متشددين في بنغازي. وتقوم بترحيل الفلسطينيين لتثبت ان اتفاق الحكم الذاتي الفلسطيني في قطاع غزة ومنطقة اريحا لم يمنح الفلسطينيين حق السيادة على مصيرهم.

فشل مداولات المحلفين الاميركيين في الاتفاق على قرار بشأن جماعة الشيخ عبدالرحمن

نيويورك - رويتر - فشلت هيئة المحلفين التي بدأت مداولاتها في القضية المعروفة بالمؤامرة التي يحاكم فيها الشيخ المصري الجنسية عمر عبدالرحمن وتسعة من اتباعه في الاتفاق على قرار امس الاول بعد ست ساعات من المداولات.

وستجتمع هيئة المحلفين التي تضم ستة رجال وست سيدات لم يكشف عن اسمائهم يوم غد بعد انتهاء عطلة السنة العبرية الجديدة.

ويتهم الادعاء الشيخ عبدالرحمن وتسعة من اتباعه بالتورط في حادث تفجير مركز التجارة العالمي الذي ادى الى مقتل ستة اشخاص وجرح الف اخرين عام ١٩٩٣ والتخطيط لاغتيال الرئيس المصري حسني مبارك خلال زيارته للولايات المتحدة عام١٩٩٣ ونسف مبنى الامم المتحدة وعدد من انفاق وجسور مدينة نيويورك.

وبدات هيئة المحلفين امس الاول في استعراض شهادات اكثر من ٢٠٠ شاهد ومئات الساعات من الاحاديث المسجلة على شرائط بين عدد من المتهمين وعماد سالم مرشد الحكومة الاميركية واحد شهود الاثبات الرئيسيين.

وطلبت هيئة المحلفين الحصول على شهادة سالم كاملة فيما يتعلق بالمتهم ابراهيم الجبروني ابن عم سيد نصير المتهم ايضا في القضية الاتحادية بقتل الحاخام اليهودي المتطرف مئير كاهانا عام ١٩٩٠.

وقال سالم وهو ضابط سابق في القوات المسلحة المصرية تدفع له الحكومة الاميركية ما يزيد على مليون دولار في مقابل شهادته ان الجبروني تحدث معه عن الحصول على متفجرات وناقش معه تفجير المعابد اليهودية ومساعدة نصير على الهرب من السجن.

وبرأت محكمة الولاية نصير عام ١٩٩١ من تهمة اغتيال كاهانا لكنها حكمت عليه بالسجن لحمله اسلحة بطريقة غير مشروعة ومهاجمة احد موظفي البريد في مسرح حادث مقتل الحاخام اليهودي المتطرف.

الخرطوم تنتظر ترحيل ٦٠ سجينا سودانيا من العراق

الخرطوم - (اف ب) - اعلن وزير العدل السوداني عبدالعزيز شدو ان العراق سيقوم بترحيل حوالي ستين سجينا سودانيا سيمضون المدة المتبقية من احكامهم في السجون السودانية.

وقال شدو في تصريح نقلته صحيفة «اخبار اليوم» المستقلة امس ان ٢٤ من هؤلاء السجناء سيعودون قريبا الى البلاد.

واضاف انه تم الانتهاء من معاملات اعادة اربعين اخرين موضحا ان وزارته طلبت من الرئيس السوداني عمر البشير التدخل لازالة العقبات التي تحول دون ترحيل السجناء الى السودان. ولم يوضح الوزير طبيعة هذه العقبات. وكان مجلس قيادة الثورة العراقي اصدر اخيرا مرسوما بالعفو عن العرب المسجونين في العراق لادانتهم في جرائم صغيرة. واكد الوزير السوداني من جهة ثانية ان وفدا سودانيا سيزور نيويورك للمشاركة في اعمال الجمعية العامة للامم المتحدة التي ستبحث تقريرا حول حقوق الانسان في السودان قدمه مقرر الامم المتحدة غاسبار بيرو. وقال شدو ان التقرير لن يكون في صالح السودان معربا عن امله في ان يتطرق الى الافراج اخيرا عن سجناء سياسيين. وكانت حكومة الخرطوم اكدت في اب الافراج عن كل السجناء السياسيين الذين اكدت ان عددهم ٣٢ معتقلا. الا ان منظمة العفو الدولية اعربت عن قلقها ازاء سلامة السجناء السياسيين اثر اعتقال العشرات من المعارضين بعد التظاهرات المناهضة للحكومة التي شهدتها الخرطوم قبل اسبوعين.

بعد نجاح الوساطة الاميركية

البوسنة تشارك بمفاوضات السلام في نيويورك

توقف العمليات العسكرية على الجبهات

عواصم - وكالات - قال حارس سيلاديجيتش رئيس وزراء البوسنة ان البوسنة سحبت مقاطعة لمحادثات السلام التي تجري في نيويورك اليوم وستحضر الان نتيجة وساطة دبلوماسيين اميركيين في سراييفو. وقال سيلاديجيتش في مؤتمر صحفي بعد محادثات مع روبرت اوين وكريس هيل لتذليل الخلافات بشان الترتيبات الدستورية المقترحة للبوسنة بعد الحرب «اعتقد ان بامكاننا حضور محادثات اليوم في نيويورك».

وكان رئيس البوسنة المسلم علي عزت بيغوفيتش اصدر اول امس تعليماته لوزير خارجيته محمد شاكر بك بعدم المشاركة في المحادثات المقرر اجراؤها في نيويورك اليوم مع نظيريه من كرواتيا ويوغوسلافيا التي تتفاوض باسم عصابات صرب البوسنة.

وتتهم حكومة البوسنة المسلمة سلوبودان ميلوسيفيتش رئيس جمهورية الصرب بالاحجام عن تكييف مسودة الاتفاق بشكل يمنع ما يسمى «جمهورية صرب البوسنة» من الانفصال عن البوسنة فور بدء عملية السلام.

وتخشى سراييفو من ان يؤدي الاتفاق بشكله الحالي الى خلق امر واقع جديد يتمخض عن قيام «جمهورية صرب الكبرى» التي تربط ما بين صرب البوسنة وجمهورية الصرب.

ويقضي اتفاق سلام الثامن من ايلول الذي تستند اليه الجهود الدبلوماسية التي يقودها ريتشارد هولبروك مساعد وزير الخارجية الاميركي بقيام دولة بوسنية ذات سيادة تضم اتحاد المسلمين والكروات وصرب البوسنة على ان تقسم اراضي البلاد بينهما على اساس ٤٩ في المائة للصرب و٥١ في المائة لاتحاد المسلمين والكروات.

واعلن حارس سيلاديجيتش رئيس وزراء البوسنة رفضه لمطالب الصرب التي تعني تقسيما فعليا للبلاد.

وقال سيلاديجيتش للصحفيين ان حكومة البوسنة والهرسك المركزية المستقبلية وفقا للاوراق المطروحة على مائدة المفاوضات ضعيفة بدرجة لا تمكنها من البقاء.. ووجود حكومة مركزية ضعيفة يعني التقسيم وهذا ما لا يمكن ان نقبله».

كما وصل الرئيس الكرواتي فرانيو تودجمان ظهر امس الى باريس في زيارة عمل قصيرة تستغرق ساعات قليلة يلتقي خلالها بشكل خاص نظيره الفرنسي جاك شيراك.

وسيجري تودجمان ايضا محادثات مع وزير الدفاع الفرنسي شارل ميون مؤتمرا صحافيا. وسيشدد الرئيس الكرواتي خلال محادثاته في العاصمة الفرنسية على عزمه استعادة سلافونيا الشرقية التي تسيطر عليها عصابات الصرب حاليا بالتفاوض او بالقوة بحلول ٣٠ تشرين الثاني المقبل تاريخ انتهاء مهمة الجنود الدوليين العاملين في كرواتيا.

ومن موسكو قال بافل غراتشيف وزير الدفاع الروسي امس ان روسيا ستقترح اقتسام قيادة مشتركة لقوة سلام بوسنية مع حلف شمال الاطلسي ولكنها لن تسمح بان تعمل قواتها تحت قيادة حلف شمال الاطلسي وحده.

برقيات

● قال دبلوماسيون امس ان رئيس الوزراء البريطاني جون ميجر سيجتمع مع رئيس منظمة التحرير الفلسطينية ياسر عرفات غدا.

● اعلنت وزارة الداخلية السعودية عن اعدام هندي وباكستانية في جدة امس بعدما ادينا بجرم تهريب مخدر الهيروين الى المملكة.

● ذكر مصدر رسمي ان الكويت تسلمت امس دفعة اولى من دبابات «ابرامز اي 2/ام 1» الاميركية في اطار برنامج اعادة تحديث القوات المسلحة الكويتية.

● اعلنت وزارة الدفاع الكويتية امس عن اجراء مناورات جوية اميركية بريطانية كويتية مشتركة اعتبارا من يوم الجمعة المقبل ولمدة خمسة ايام.

● قالت صحيفة «الجمهورية» العراقية امس ان عراقيا قطع شجرة من امام صيدلية يملكها في احد شوارع بغداد غرم مبلغ ربع مليون دينار (٨٠٠ الف دولار حسب السعر الرسمي و ٢٥٠ دولارا حسب سعر السوق السوداء».

● بدأ في جنيف امس مؤتمر مكافحة خطر الالغام الذي تنظمه الامم المتحدة للتعريف بضررها على الافراد.

● قال مسؤولون ان الفيضانات اجتاحت العاصمة الموريتانية نواكشوط اثر سقوط امطار غزيرة ودمرت منازل عشوائية في حي ام القرى الفقير وشردت اكثر من ٢٣٠ اسرة.

● اكد الحزب الديموقراطي الكردستاني بزعامة مسعود بارزاني امس انه تمكن من ابعاد الانفصاليين الاكراد الاتراك عن كامل الجهة العراقية من الحدود مع تركيا بعد يومين من المعارك.

● انعقد الحزب الشيوعي الصيني امس في جلسة موسعة للبت في الخطوط الاقتصادية الكبرى في البلاد حتى سنة الفين.

● بدأ الاف العمال في القطاع العام بتركيا امس اضرابا قال مسؤولون نقابيون انه سيصيب بالشلل محطات السكك الحديدية والموانئ.

● رفضت السلطات البلجيكية امس منح الزعيم القومي الروسي المتطرف فلاديمير جيرونوفسكي تاشيرة دخول لانه يشكل خطرا على النظام العام.

● ذكرت وكالة الاناضول التركية ان رئيسة الوزراء التركية تانسو تشيلر عرضت امس على حزب الوطن الام اليميني المعارض بزعامة مسعود يلماظ تشكيل حكومة ائتلافية مع حزب الطريق القويم الذي تتزعمه واجراء انتخابات مبكرة.

تتمات

الحسين: كتلة اقتصادية

وقال ان السلطة الوطنية تستعيد وطنا دمره الاحتلال ودمر بنيته التحتية تدميرا كاملا بما يجعلنا نبدأ من الصفر. واكد ان معنويات الشعب الفلسطيني والشعب الاردني التوأم مرتفعة وعالية جدا مما سيمكن السلطة من التغلب على المصاعب.

وقال السيد عرفات ان لديه الوثائق التي تدين المتطرفين من الجانبين الفلسطيني والاسرائيلي والتنسيق بينهما في بعض عمليات العنف الاخيرة، وقال انه قدم هذه الوثائق لجلالة الملك الحسين والرئيس المصري حسني مبارك.

د. محاسنة

واكد د. محاسنة ان مجلس ادارة المؤسسة قد رفع التوصية الى مجلس الوزراء وان قرارا بشان الموافقة على هيكل الرسوم الجديدة سيتخذ قريبا.

سهم العربي

سهم بنك الاردن والخليج الذي اغلق امس عند ١,١٧٠ دينار مرتفعا بمقدار ٤٠ فلسا، وقال احد الوسطاء بالسوق ان السوق بدأ يستجيب للحوافز المتوقعة نتيجة اقرار الحكومة حزمة القوانين المعدلة للاستثمار والضرائب.

واشار ايضا الى ان ارتفاع سهم العربي يقود الاتجاه الجديد للسوق، وقد سجل مؤشر قطاع البنوك ثاني افضل رقم قياسي في تاريخه حيث اغلق امس عند ١٩١,٧٠ نقطة.

جريمة بشعة

وتبين من التحقيق الاولي ان المغدورة تعيش مع زوجها البالغ من العمر ٨٥ عاما في حين يسكن احد ابنائها في الطابق الارضي من نفس العمارة.

وقال الرائد الدعجه: انه تبين من الكشف الظاهري على الجثة انها مصابة بعدة طعنات في راسها وصدرها وظهرها وتسبح في بركة من الدماء كما تبين ان اثاث غرفة النوم مبعثر مما اكد للشرطة ان دوافع الجريمة السرقة وهذا ما اكدته التحقيقات في ما بعد.

وقد تم نقل الجثة للطب الشرعي حيث تم تشريحها.

وقد قام رجال المختبر الجنائي بالتقاط عدة بصمات اخذت من احد ادراج الخزانة الموجودة في غرفة النوم، وبعد ذلك بدات التحريات والتحقيقات.

وتبين ان احدى هذه البصمات تعود الى احد السكان المجاورين من الذين اخذت لهم بصمات حيث تبين انها لشخص عاطل عن العمل يبلغ من العمر ٢١ عاما يدعى م. ر. وحاصل على شهادة الاول الثانوي.

وفي التحقيق معه اعترف بارتكابه الجريمة تمهيدا للسرقة وحاجته للمال من اجل الزواج من احدى قريبات المجني عليها لاعتقاده انه سيحل مشكلته بقتل العجوز والحصول على اموالها.

وقام الجاني بتمثيل جريمته امام مدعي عام محكمة الجنايات الكبرى السيد مهند بشتاوي.

من جهته اثنى العميد عادل العرموطي مدير شرطة محافظة العاصمة على جهود رئيس مركز امن النصر وكافة الضباط والافراد مشيرا الى ان هذه الجريمة هي الثالثة التي تكتشف خلال مدة ٧ اشهر في نفس المنطقة. واشار العميد العرموطي الى ان الجاني قد دخل البيت وارتكب جريمته ما بين الساعة السادسة والسابعة صباحا وهي نفس مواصفات الجريمتين السابقتين. ودعا العميد عادل العرموطي المواطنين الى إغلاق ابواب منازلهم في الصباح عندما يذهبون الى عملهم وعدم تركها مفتوحة وخاصة في هذه الفترة بالذات.

فريق اردني اسرائيلي عالج الأمر

السيطرة على تسرب نفطي في ميناء العقبة

قللت وزارة الطاقة من شان تسرب كميات بسيطة من النفط الى خليج العقبة امس الاول نتيجة حدوث ثقب في خزان وقود احدى البواخر التجارية. وقال الدكتور محمد ابو عليم وزير الطاقة والثروة المعدنية بالوكالة ان كمية النفط المتسربة لم تتجاوز ٣ اطنان وان فريقا اردنيا اسرائيليا نجح في معالجة الحادث والحيلولة دون انتشار كمية النفط المتسربة. ونفى ابو عليم الانباء التي ذكرت ان كميات النفط المتسربة قدرت بعشرات الاطنان مشيرا الى ان الاردن ليس لديه بواخر لنقل النفط وكان مصدر في وزارة البيئة الاسرائيلية صرح لوكالة الانباء الفرنسية امس ان اسرائيل ارسلت فريق تنظيف الى مرفا العقبة الاردني على البحر الاحمر اثر انسكاب عرضي لعشرات الاطنان من المازوت في البحر. وطلب الاردن مساعدة اسرائيل لمكافحة هذا التلوث الذي قد يلحق اضرارا بالشعب المرجانية في البلدين.

وعمل الفريق طوال الليل لمنع هذه البقعة من الامتداد.

وهي المرة الاولى التي يتعاون فيها البلدان لحماية البيئة البحرية.

وكانت اسرائيل والاردن وقعا في تشرين الاول الماضي معاهدة سلام.

الكويت سمحت بدخول عائلات اردنية لزيارة اقارب معتقلين

الكويت - رويتر - قال بيان لوزارة الداخلية الكويتية ان الكويت سمحت لبعض العائلات الاردنية بدخول الكويت امس لزيارة اقارب معتقلين في جرائم امن الدولة. ولم تذكر الوكالة عدد الزائرين او اقارب المسجونين ولكنها قالت ان الكويت سمحت بالزيارات انطلاقا من احترام حقوق الانسان. وهذه ثاني زيارة تقوم بها عائلات سجناء اردنيين منذ حرب الخليج في عام ١٩٩١. وكان نحو ٢٠ اردنيا وصلوا في تموز من عمان واجتمعوا مرتين مع اقارب في السجن المركزي الكويتي لعدة ساعات قبل عودتهم الى الاردن.

الرياضة

الطائرة الفلسطينية الى القاهرة اليوم

غادرت الى القاهرة امس بعثة المنتخب الفلسطيني للكرة الطائرة (سن ١٩) وذلك للمشاركة في البطولة العربية التي تستضيفها العاصمة المصرية ويترأس وفد المنتخب الفلسطيني د. جمال المحيسن الوكيل المساعد لوزارة الشباب والرياضة في السلطة الوطنية الفلسطينية.

ويضم الجهازين الاداري والتدريبي للمنتخب الفلسطيني كل من: خالد شامية وزياد صبري وعبدالحميد سلامة وسليم زيادة وسنان الهنداوي.

الرأي الرياضي

سلة الاهلي ... بسمة اردنية عربية اسيوية

● فريق النادي الاهلي بطل المملكة لكرة السلة كان سفيرا ناجحا لكرة السلة والرياضة الاردنية والعربية في بطولة الاندية الاسيوية ابطال الدوري التي اسدل الستار على احداثها قبل أمس.

نتائج الاهلي في هذه البطولة ومقارعته اعتى فرق الاندية الاسيوية تعزز من مكانة كرة السلة الاردنية والعربية اسيويا، وتؤكد ان سلتنا ما تزال بخير وان بمقدورها رغم ظروفها العصيبة وامكاناتها المحدودة ان تواصل تألقها اسيويا وحتى دوليا.

● انتصارات الاهلي التاريخية على ابطال ايران والصين ونتائجه المشرفة امام الثلاثة الاوائل ... الفلبين وماليزيا وكوريا الجنوبية تأكيد اخر على ان الأهلي لو استضاف احدى بطولات اسيا والعرب هنا في عمان لاصبح منافسا حقيقيا على القابها.

اننا نبارك من الأعماق الانجاز الاهلاوي الجديد ونؤكد اهمية مواصلة دعم السلة الاهلاوية لتواصل انطلاقتها العربية والاسيوية وندعو الى ضرورة تواجد سلتنا في محافل العرب واسيا والعالم لان الخبرة والاحتكاك الخارجي من اهم عوامل التطور الرياضي.

● نقول اهلا بسلة الاهلي العائد اليوم الى ارض الوطن وشكرا على ثقتها بـ«الاسواق» التي أكدت من خلال حرصها على المتابعة اليومية لاخبار السلة الاهلاوية في ماليزيا انها كانت وما تزال وستبقى صحيفة الجميع.

■ محمد قدري حسن

استعدادا لكأس الكؤوس العربية

الفيصلي يتدرب في القاهرة اليوم ويلاقي عين مليلة الجزائري الاحد

● فريق الفيصلي سفيرنا في كأس الكؤوس

كتب - محمد قدري حسن

● يجري فريق النادي الفيصلي لكرة القدم صباح غد الاربعاء تدريبا خفيفا في القاهرة باشراف مدربه العراقي محمد ثامر والوطني نهاد صوفار وذلك قبل ان يطير بعد الظهر على متن طائرة خاصة تابعة لشركة مصر للطيران تقله كذلك مع فرق الرياضي السعودي وكاظمة الكويتي والاتحاد السوري والاهلي وغزل المحلة من مصر في طريقها الى تونس للمشاركة في نهائيات بطولة كاس الكؤوس العربية السادسة التي يزاح الستار عن احداثها يوم الجمعة المقبل وتستمر حتى ١٢ من الشهر المقبل.

وكان وفد الفيصلي غادر عمان في ساعة متاخرة من الليلة الماضية برئاسة م. احمد العدوان، وسوف يبدأ الفيصلي تدريباته صباح غد في مدينة سوسة التي يبدأ فيها يوم الاحد المقبل مشواره الرسمي بلقاء فريق عين مليلية الجزائري قبل ان يواجه الثلاثاء المقبل غزل المحلة المصري ثم النجم الساحلي التونسي - مستضيف النهائيات - وكاظمة الكويتي يوم ٥ و٧ من الشهر المقبل ضمن المجموعة الاولى التي تقام مبارياتها على الملعب الاولمبي في سوسة.

وسبق للفيصلي ان واجه النجم الساحلي في البطولة الرابعة مطلع العام الماضي لكنه خسر ٣/١ وكان الفيصلي الذي خاض مباراة افتتاح البطولة الخامسة بالقاهرة خسرها بشرف امام الاهلي المصري بهدف وحيد، وجاء فوز الفيصلي على الوحدات يوم الجمعة الماضي ضمن مسابقة الدوري العام ليرفع الروح المعنوية للاعبي الفيصلي.

وسوف يستفيد الجهاز الفني للفيصلي من جدول مباريات البطولة الذي يتيح له فرصة مشاهدة فرق مجموعته حينما يتابع مباراة الافتتاح يوم الجمعة المقبل بين عين مليلية الجزائري وغزل المحلة ومن ثم مباراة النجم الساحلي وكاظمة الكويتي، بينما سيكون الفيصلي بالنسبة لمنافسه الجزائري مجهول الهوية.

بسبب تجميده لكرة السلة

الارثوذكسي يقاطع بطولة الآنسات

تغيب فريق آنسات الارثوذكسي لكرة السلة امام فريق الجزيرة ارامكس وذلك من ضمن بطولة سلة الآنسات التي قرر اتحاد السلة استكمالها بعد ان سبق له ايقافها بسبب الاحداث التي رافقت مباراة الاهلي والارثوذكسي ضمن بطولة تحت ٢٢ سنة.

مدرب الارثوذكسي مراد بركات صرح لـ«الاسواق» بان النادي سبق له وان جمد مشاركته في بطولات كرة السلة المحلية. ورغم ذلك فإن الفريق يتدرب بشكل طبيعي ولم يتأثر بإيقاف مشاركة النادي في بطولات السلة. وأوضح مصدر في النادي الارثوذكسي ان ادارة النادي رفعت ٣ رسائل الى اتحاد السلة من قبل لمعرفة اسباب تجميد فريق الشباب تحت ٢٢ مباراته امام الاهلي وتأكيد اعتراض النادي المسبق على قانونية ملعب الاهلي الذي لا تتواجد فيه الاجهزة الفنية الكافية لإدارة المباريات وعدم صلاحية ارضيته، كذلك مطالبة النادي للجنة متابعة احداث مباراة الفريق مع الاهلي بتقديم ما توصلت اليه من نتائج.

وعن احتمال تحرير لاعبات الارثوذكسي ولاعبي النادي لفئة ٢٢ سنة عند عدم اكمالهم مباريات البطولة قال المصدر ان تعليمات الاتحاد لا تنص على تحرير لاعبي الفريق الذي يتغيب عن مباراة، بل تنص على تحرير لاعبي النادي الذي لم يشارك في بطولة الدوري منذ البداية، والنادي الارثوذكسي شارك في البطولتين منذ بدايتهما وحتى حدوث المشكلة، لذلك لا يجوز التلميح بقرارات لم يتم اتخاذها بعد.

سجل شرف المباريات النهائية لبطولات كاس الكؤوس العربية لكرة القدم ٨٩ - ٩٥

البطولة	العام	المكان	البطل	الوصيف	النتيجة
١	٨٩	جدة	الملعب التونسي	الكويت	٦/٥
٢	٩١	دبي	الاولمبيك البيضاوي المغربي	المقاولون المصري	١/صفر
٣	٩٣	جدة	الاولمبيك البيضاوي المغربي	السد القطري	٢/صفر
٤	٩٤	الدوحة	الاولمبيك البيضاوي المغربي	القادسية السعودي	١/صفر
٥	٩٥	القاهرة	الاهلي المصري	الشباب السعودي	١/صفر
٦	٩٥	تونس	؟؟	؟؟	

الدوري اللبناني

الصفاء يتخطى شباب الساحل والبرج يكسب الراسينغ

الأسواق - بيروت

في نطاق مباريات الاسبوع الاول من مسابقة الدوري العام اللبناني لأندية الدرجة الاولى بكرة القدم اقيمت اول امس مباراتان اسفرتا عن فوز الصفاء على شباب الساحل بنتيجة (٣/صفر) وفوز البرج على الراسينغ (١/صفر).

في اللقاء الاول الذي اقيم على ملعبه في بيروت سيطر فريق الصفاء على معظم مراحل الشوطين في مباراته مع نظيره شباب الساحل الصاعد حديثا الى مصاف اندية الدرجة الاولى. وبرز من الصفاء لاعبه النيجيري عثمان صالح الذي افتتح التسجيل في مرمى شباب الساحل في الدقيقة (٤٥) من الشوط الاول بضربة رأس بارعة.

وفي الشوط الثاني سجل كابتن الصفاء حسن ايوب الهدف الثاني لفريقه (٧٤) من ركلة جزاء. واضاف محمد مرتضى الهدف الثالث (٨٩).

وعلى ملعب جمال عبدالناصر في مدينة الخيارة بالبقاع الغربي حقق فريق البرج فوزا ثمينا على نظيره الراسينغ بهدف مقابل لا شيء سجله فضل رحال قبل (٥) دقائق من نهاية اللقاء الذي جاء عامرا بالاثارة والندية بين الفريقين.

وتختتم مباريات الاسبوع الاول من المسابقة اليوم بإقامة لقاء وحيد يجمع الهومنمن مع التضامن/ صور على ملعب برج حمود في بيروت.

ويذكر ان الهومنمن قد صعد الى الدور الثاني من تصفيات بطولة الاندية الآسيوية ابطال الكؤوس على حساب الوحدة البحريني (تعادل معه بدون اهداف ذهابا وتغلب عليه (٢/١) ايابا) حيث سيلعب الهومنمن في الدور الثاني مع الرياض السعودي خلال تشرين الاول المقبل.

قرارات الكيك بوكسينج

بطولة ميلاد القائد في اربد

عقدت لجنة الكيك بوكسينج اجتماعها الاسبوعي برئاسة السيد محمد عبد سليمان رئيس اللجنة واتخذت عدة قرارات أهمها كما افاد بها السيد محمد نور المهنا امين سر الاتحاد:

● بمناسبة الاحتفالات بعيد ميلاد جلالة الملك المعظم، تقرر إقامة بطولة للكيك بوكسينج في مدينة اربد وذلك خلال الفترة من ٢٠ - ٢٣ تشرين الثاني المقبل.

● إعادة تشكيل لجنة الكيك بوكسينج في الجلسة القادمة ودعوة السيدين فاضل العواملة، مروان اللوزي لحضور الجلسة القادمة.

● الطلب من مجلس ادارة الاتحاد تحويل نتائج المدربين والحكام والقضاة لدراستها وإفرازها من قبل اللجنة ورفعها للاتحاد لإجراء اللازم عليها.

● إعادة تشكيل المنتخب الوطني للعبة الكيك بوكسينج في الجلسة المقبلة على ضوء نتائج البطولات التي اقيمت مؤخرا.

● لفت نظر المدرب خالد الزقزوق لتصرفاته غير اللائقة في البطولة الاخيرة.

● دعوة كافة الحكام لحضور جلسة اللجنة القادمة وذلك يوم الاحد المقبل بمقر الاتحادات الرياضية الساعة الرابعة مساء.

فاريجم يستغني عن خامس مدرب هذا الموسم

قرر نادي فاريجم البلجيكي الاستغناء عن مدربه ايم انتيونيس ليرتفع هذا الموسم عدد المدربين الذين استغنى عنهم النادي الذي يلعب في القسم الاول للدوري البلجيكي الى خمسة مدربين.

وبعد هزيمة الفريق ٥/١ امام بيفيرين يوم السبت لقى انتوينيس نفس مصير هربرت نويمان مدرب اندرلخت البلجيكي وجان تيسن مدرب نادي سيرنج وفالتر ميوفس مدرب ميشلين وفيك هيرمانز مدرب لوميل.

محافظ اربد يلتقي رئيس نادي الحسين

اربد - بترا - التقى السيد عيد القطارنة محافظ اربد امس رئيس واعضاء نادي الحسين الرياضي حيث جرى البحث في سبل تطوير الحركة الرياضية في المدينة.

واكد السيد المحافظ ان دعم الحركة الشبابية هو واجب تحرص الدولة دائما على القيام به على افضل وجه وفي ضوء الامكانات المتاحة مشيرا الى ان المطالب التي تقدمت بها الاندية الرياضية في المحافظة تلقى كل اهتمام من المسؤولين.

بطولة افريقيا للقوى

مرسلي يقهر الاصابة ويفوز بسباق ١٥٠٠م

فاز العداء الجزائري نورالدين مرسلي بسباق عدو ١٥٠٠ متر في البطولة الافريقية لألعاب القوى التي اقيمت في جوهانسبرغ.

وعلى الرغم من اصابته بنزلة برد قطع مرسلي مسافة السباق في ثلاث دقائق و٣٩,٠١ ثانية تلاه في المركز الثاني الكيني فنسنت ملاكوين مسجلا ثلاث دقائق و٤٣,٥١ ثانية ثم الكيني ريوبن تشيسانغ في المركز الثالث وسجل ثلاث دقائق و٤٣,٩٣ ثانية.

وقال مرسلي لم اتخذ قرار الاشتراك في السباق سوى قبله بساعتين لذا فإني سعيد بالرقم الذي سجلته.

وفاز صمويل ماتيت من زامبيا بسباق عدو ٤٠٠ متر مسجلا ٤٨,٣١ ثانية والجنوب افريقية كارين فان دير فين بسباق عدو ٤٠٠ متر حواجز مسجلة ٥٦,١٣ ثانية.

وفازت الروسية ايرينا بريفالوفا بسباق عدو ٢٠٠ متر مسجلة ٢٢,٣٨ ثانية. وقالت انها تتوقع ان تكون جوهانسبرغ هي مقصد العدائين والعداءات في المستقبل بدلا من سيستريري بايطاليا.

وفاز فينوتسي ميونجاتيو من بوروندي بسباق عدو ثلاثة آلاف متر مسجلا سبع دقائق و٥٢,٩٩ ثانية.

● الاميرتان عالية وزين الحسين تتابعان العروض.

مهرجان الجواد العربي السادس في موطنه

الاميرة عالية: نجاح المهرجان لنا جميعا ونأمل ان يكون دوليا

■ نجاح مميز يلف فعاليات البطولة واليوم الافتتاح الرسمي

كتب - سيف دواغرة

قالت سمو الاميرة عالية بنت الحسين رئيسة اتحاد الفروسية الملكي رئيسة الجمعية الملكية للخيول العربية ان مهرجان الجواد العربي سيكون دوليا خلال السنوات القادمة وذلك للاقبال الشديد الذي يشهده هذا المهرجان سنويا وحول سباق المسافات القصيرة قالت سموها ان ميدان الفروسية في مدينة الحسين سيتم تحسينه لاستقبال البطولات القادمة. ومعظم الخيول المشاركة في مهرجان الجواد عربية وحجم المشاركة الكبير يشجعنا لتنظيم قادم.

واضافت سموها ان مستوى الخيول الذي يشارك في مهرجان الجواد لها باع طويل لا بل وفازت احدى الاناث في المهرجانات العالمية. واكدت ان الذي يفرحنا الان مشاركة وفود عربية واجنبية للاطلاع على هذا المهرجان الذي سبقته سمعته.

كان ذلك خلال افتتاح سموها لاول ايام المهرجان بحضور الاميرة زين بنت الحسين والسيد سلامة حماد وزير الداخلية والسيد شعيل الهواري رئيس الاتحاد العربي والقطري للفروسية والسيد عصام عريضة مدير عام مدينة الحسين للشباب وجمهور غفير من عشاق الفروسية التي ستنطلق احداث بطولتها الساعة العاشرة صباح اليوم في اسطبلات الحمر، «الاسواق» كانت هناك واليكم نتائج اليوم الاول.

● الاميرة عالية تتوج ميسم بشارات الاولى

نتائج سباقات المسافات

● الشوط الاول ١٢٠٠م

- فاز الجواد غالي بالمركز الاول لصاحبه عبدالله عبدالحميد.
- فاز الجواد الحسنا بالمركز الثاني لصاحبه السيد سعيد خير.
- فاز الجواد سلمى لصاحبه السيد فياض العساف.

● الشوط الثاني ١٤٠٠م

- فاز الجواد الميمون الثاني لصاحبه السيد سليمان الترابين بالمركز الاول.
- فاز الجواد غدير روناك لصاحبه مجدي الادهم بالمركز الثاني.
- فاز الجواد نور السلام لصاحبه السيد سليمان الترابين بالمركز الثالث.

● الشوط الثالث ١٦٠٠م

- فاز الجواد لطيف لصاحبه السيد عزمي مهيار بالمركز الاول.
- فاز الجواد سندباد لصاحبه السيد عزمي مهيار بالمركز الثاني.
- فاز الجواد امير البادية لصاحبه السيد عزمي مهيار بالمركز الثالث.

اثنا عشر فارسا شاركوا في القفز

شارك اثنا عشر فارسا في مسابقة القفز عن الحواجز خلال بطولة عمان التي اطربت الجماهير الحاضرة وفاز الفرسان التالية اسماؤهم بالمراكز الخمسة الاولى وهم:

مهند الطاهر، ميسم بشارات، الشريف زيد فواز، ابراهيم بشارات وعبير الخطيب وفارس الطاهر وكانوا قد اجتازوا الحواجز بدون اخطاء.

وفي جولة التمايز الثانية واصل الفرسان مهند الطاهر، وميسم بشارات والشريف زيد بن فواز وابراهيم بشارات دون اخطاء ايضا وحافظوا على الجولة الثالثة وارتفاع حاجزها «١٥٥»سلم وجاء الفرسان ميسم بشارات وابراهيم بشارات بالمركز الاول وحل الشريف زيد فواز بالمركز الثالث ومهند الطاهر بالمركز الرابع وعبير الخطيب بالمركز الخامس. هذا وفي نهاية الاحتفال توجت الاميرة عالية ابطال المسافات القصيرة وابطال الفروسية للقفز عن الحواجز.

برنامج احتفال اليوم

هذا ويتضمن برنامج احتفال اليوم الذي سيبدأ الساعة الثالثة والنصف بالسلام الملكي استعراض الوفود المشاركة وفقرات فرسان الامن العام وعروض للهجانة وعرض للخيول العربية في موطنها.

هذا وستبدأ في الساعة العاشرة والنصف صباحا عروض جمال الخيول وقالت سمو الاميرة عالية ان الدعوة مجانا.

الاميرة عالية تفتتح دورة للحكام الدوليين

افتتحت سمو الاميرة عالية بنت الحسين رئيسة الجمعية الاردنية للخيول العربية الاصيلة رئيسة مجلس ادارة اتحاد الفروسية الاردني امس دورة تدريبية للحكام الدوليين الذين سيشرفون على فعاليات مهرجان الجواد العربي السادس التي بدأت في عمان بعد ظهر امس.

وتم خلال الدورة التي شارك فيها حكام دوليون من سلطنة عمان.. لبنان، بريطانيا، بولندا، واسبانيا استعراض ومناقشة الأسس المتبعة في التحكيم الدولي في مسابقات الفروسية وجمال الخيول ومواصفات الخيول العربية الاصيلة والشروط التي يتوجب ان تتوفر في الجواد الفائز.

● مهند الطاهر وقفزة فروسية.

● الفرسان الاوائل بشارات

قطيشات يفتتح دورة مساعدي قادة الكشافة

عجلون - حمود خريسات

افتتح السيد ماجد قطيشات امين عام وزارة الشباب امس في مخيم الشباب بعجلون دورة مساعدي قادة التدريب العربية التي تنظمها جمعية الكشافة والمرشدات الاردنية بالتنسيق مع المنظمة العربية وبمشاركة ٤٠ دارسا من اليمن وفلسطين والاردن.

واكد السيد قطيشات في كلمته بحفل الافتتاح على اهمية الحركة الكشفية في صقل الشباب ودور القائد المساعد في تنمية مواهبه من خلال هذه الحركة.

وقال ان الكشافة يجب ان تخرج الحركة من اطار المدرسة الى الجامعات والكليات والشركات وان يفتخر الفرد بانتسابه لهذه الحركة التطوعية.

وفي بداية حفل الافتتاح القى السيد عبدالفتاح شعبان قائد الدراسة كلمة رحب فيها بالاخوة المشاركين.

الاتحاد الاوروبي يؤكد حرمان كييف من بطولاته

اكد الاتحاد الاوروبي لكرة القدم انه قرر حرمان نادي دينامو كييف الاوكراني من الاشتراك في بطولات الاندية الاوروبية لمدة ثلاث سنوات لمحاولته تقديم رشوة لحكم.

واكدت لجنة الالتماسات بالاتحاد منع اثنين من مسؤولي النادي من ممارسة اي انشطة رياضية مدى الحياة هما فاسيل بابيوتشوك نائب رئيس النادي والمدير العام له وايجور سيركيس عضو مجلس ادارة النادي.

وقال بيان للاتحاد بعد اجتماع استمر خمس ساعات يحرم نادي دينامو كييف باثر فوري من الاشتراك في بطولة الاندية الاوروبية ابطال الدوري عام ٩٦/١٩٩٥ وللموسمين المقبلين لمنافسات الاندية الاوروبية التي قد يتأهل لها النادي لمحاولته تقديم رشوة للحكم الاسباني انطونيو لوبيز نيتو قبيل مباراة نادي باناثينايكوس اليوناني في البطولة الاوروبية للاندية ابطال الدوري في كييف في ١٣ ايلول عام ١٩٩٥. وفي اثينا اشاد نادي باناثينايكوس بقرار الاتحاد الاوروبي لكرة القدم بشطب دينامو كييف الاوكراني.

في آخر بروفة له

منتخبنا الاولمبي يلاقي الوحدات ونظيره العراقي يصل اليوم

● منتخبنا الاولمبي لكرة القدم

● الاولمبي العراقي خلال معسكره التدريبي في بغداد

متابعة: رأفت سارة

يخوض منتخبنا الاولمبي ثاني لقاء ودي له - بعد ان فاز على القادسية ٢/ صفر - حين يلتقي في الرابعة عصر اليوم على ستاد عمان فريق الوحدات في محاولة اخيرة، لوضع آخر اللمسات على استعدادات الفريق للقاء المنتخب العراقي الذي خرج بنقطة من الدوحة بعد ان تعادل مع المنتخب القطري سلبيا.

ومن المتوقع ان يعمد مدرب الوحدات السيد كاظم خلف لاشراك العديد من الوجوه الشابة في فريقه الذي سيغيب عنه خمسة من الاساسيين لارتباطهم بالمنتخب الاولمبي (سفيان عبدالله، فيصل ابراهيم، علي جمعة، منير ابو هنطش، وعبدالله ابو زمع)، وبدلا منهم قد يضطر لاشراك عدنان الطويل، حمدي زعبوط، سامر بحلوز وعصام محمود لخط الدفاع امام الحارس وليد ميخائيل الذي يتوقع ان يشارك اليوم لاختباره نظرا لاصابة عثمان برهومة منذ لعب امام الزوراء في بغداد وهو بحاجة لفترة استراحة تصل الى شهرين!!

وفي الوسط قد يلعب الى جانب هشام وجمال محمود ورأفت علي ومروان الشمالي.

وفي الهجوم سيلعب الى جانب خالد الكويتي محمد عفيف بدلا من جهاد عبدالمنعم.

وعلى الجانب الآخر فان منتخبنا الاولمبي يرجح ان يشرك تركي صوالحة ومهند جبران في حراسة المرمى على امتداد الشوطين. اما في الدفاع فقد يلعب ابو حبلة الى جانب امجد طاهر وعدنان عوض وفيصل ابراهيم.

اما في خط الوسط فيرجح ان يعمد حمزة لاشراك سفيان وساهر حجاوي وعبدالله ابو زمع الى جانب عبدالله الشياب ويرجح ان يلعب بالهجوم بدران الشقران ومازن عنبر.

العراق... في عمان اليوم

يصلنا اليوم المنتخب العراقي قادما من الدوحة بعد ان لعب هناك مباراة الذهاب مع المنتخب القطري وخرج منها بتعادل سلبي.. وتضم البعثة ٢٩ شخصا برئاسة السيد حسين سعيد نائب رئيس الاتحاد العراقي لكرة القدم «وسيلتحق بهم الدكتور عبدالقادر زينل امين سر الاتحاد» والكابتن انور حسام مدرب الفريق وثائر حسام مساعده وفتاح نصيف مدرب حراس المرمى والمعالج سمير علي واللاعبون حسين كامل، سعد ناصر، خالد عطية في حراسة المرمى المدافعون :صادق سعدون، حيدر محمود، جاسم سوادي، عادل نعمة، عصام حمد، عباس عليوي، ناصر عليوي، ناصر حسين، علي وهيب، عباس عبيد، مهند لويس ، مهند محمد علي، عامر مشرف، حسام فوزي، قحطان كثير، وليد فهد، زياد طارق، مهند مهدي، صفاء عدنان، كاظم علي، وعلي وهيب!!

للمشاركة في البطولة العربية

بعثة الطائرة الى القاهرة عن طريق نويبع!!

بعد جلستين ساخنتين وعلى مدى يومين بحث اتحاد الطائرة عن السبل الكفيلة لتغطية نفقات سفر منتخب الشباب المشارك في البطولة العربية الخامسة في القاهرة خلال الفترة من ٢٧ ايلول وحتى ٧ تشرين الاول وبعد جهود موفقة وشخصية من رئيس الاتحاد العميد الركن سلمان المعايطة واعضاء الاتحاد تم توفير جزء من الدعم المالي لتغطية نفقات السفر قرر الاتحاد المشاركة والسفر اليوم عن طريق العقبة - نويبع - القاهرة برحلة طويلة وشاقة حتى يرتفع علم الاردن عاليا في هذه التظاهرة الرياضية العربية رغم كل الصعاب علما بان الوفد يتكون من (١٩) شخصا واعلام الاتحاد المصري بالوصول المتوقع غدا الاربعاء صباحا.

الموافقة على تنسيب اتحاد الاعلام الرياضي للاعلامي السيد عبدالمنعم ابو طوق للسفر مع الوفد لتغطية فعاليات البطولة.

● سلمان المعايطة

تقرر الموافقة على تنسيب لجنة الحكام للحكم عيسى الخطيب لمرافقة الوفد للمشاركة في التحكيم.

المشاركة في البطولة العربية الثامنة في لبنان من ٨ - ٢٢ ايلول من العام القادم بناء على كتاب معالي وزير الشباب الموافقة على اعتذار نادي كفرعوان عن اقامة مباراتهم مع نادي الشهابية يوم ٢٦ ايلول الجاري واعلام الحكام بذلك بحيث تكون النتيجة لصالح الشهابية بالتغيب حسب التعليمات.

الموافقة لنادي العودة للسفر الى الضفة الغربية خلال شهر تشرين الاول المقبل لاقامة لقاءات رياضية بالكرة الطائرة بناء على الدعوة الموجهة لهم من مركز شباب جباليا وضرورة اعلام الوزارة بذلك.

قبول اعتذار نادي الوهادنة عن اقامة مباراته مع نادي عيرا في الدرجة الثانية وذلك لعدم تأثيرها على ترتيب الدوري.

اعادة مباراة نادي الشهابية ونادي الطوال وسيتم تحديد موعد ومكان المباراة لاحقا افادنا بذلك مازن الملاح الناطق الاعلام للاتحاد.

قرارات اتحاد الريشة الطائرة

المشاركة بالدورة العربية وماحص بالدرجة الاولى في الموسم القادم

المشاركة في الدورة العربية الرياضية الثامنة التي ستقام في لبنان خلال شهر ايلول من العام المقبل، والطلب من وزارة الشباب التأكيد على الجهة المنظمة صاحبة الدعوة (لبنان) على ضرورة ضم لعبة الريشة الطائرة لالعاب الدورة بسبب انتشارها في الوطن العربي.

كان من ابرز القرارات التي اتخذها اتحاد الريشة الطائرة خلال الجلسة التي عقدها مجلس ادارة الاتحاد برئاسة السيد حمزة الشنقيطي بالاضافة الى القرارات التالية:

- تثبيت نتائج بطولة فرق الدرجة الثانية التي جرت يومي ٢١، ٢٢ ايلول كما يلي
- الاول - نادي ماحص ، الثاني نادي اتحاد مادبا، الثالث - نادي التعاون - الرابع نادي العرب
- ترفيع نادي ماحص للدرجة الاولى اعتبارا من الموسم القادم لفوزه ببطولة فرق الدرجة الثانية

● حمزة الشنقيطي

وتقديم التهنئة للنادي المذكور على هذا الانجاز.

- تنزيل الاندية التالية الى الدرجة الثالثة:
- نادي الاولمبي الزرقاء بسبب عدم مشاركته في بطولة الدرجة الثانية كذلك نادي رحاب ونادي الانتماء بسبب انسحابه وعدم اكماله بطولة الدرجة الثانية.
- تكليف السيد حمزة الشنقيطي رئيس الاتحاد باجراء الاتصالات اللازمة مع الاتحاد السوري الشقيق بخصوص عقد امتحان ترقية للحكام من الدرجة الثالثة الى الدرجة الثانية في عمان.
- اعتبار الباب مفتوحا حتى الثلاثين من الشهر الحالي امام جميع الراغبين في الاشتراك بدورة المدربين التي ستعقد بالتعاون مع المركز الاولمبي الاردني لاعداد القادة الشباب بكلية وروضة المعارف خلال الفترة من ٧-١٣ تشرين الاول القادم والتي سيحاضر فيها خبيران احدهما من سوريا وخبيرة من المانيا الاتحادية وتعيين مدير الاتحاد السيد محمد الجبور منسقا لهذه الدورة.

الاتحاد البيضاوي على قمة الدوري المغربي

تعادل الاتحاد البيضاوي سلبيا مع شباب المحمدية في القسم الاول للدوري المغربي لكرة القدم ليتصدر البطولة برصيد سبع نقاط من ثلاث لقاءات.

وجاء المحمدية في المباريات التي جرت في مطلع الاسبوع الحالي في المركز السادس برصيد خمس نقاط من ثلاث مباريات.

وفاز النادي المكناسي على الكوكب المراكشي ١/٣ ليحتل المكناسي المركز الثالث برصيد ست نقاط من ثلاث مباريات في حين يجيء المراكشي في المركز الحادي عشر برصيد ثلاث نقاط من ثلاث مباريات.

وتغلب سيدي قاسم على اتحاد طنجة ٢/صفر ليحتل المركز التاسع برصيد اربع نقاط من ثلاث مباريات فيما يجيء طنجة في المركز الاخير بدون نقاط من ثلاث لقاءات.. وفاز الدفاع الجديدي على النهضة الصفاقية ١/صفر.

تصفيات بطولة الاندية الاسيوية

الشباب الاماراتي يلاقي الانصار اللبناني ٨ تشرين الاول

الأسواق - بيروت

حدد الاتحاد اللبناني لكرة القدم يوم الثامن من تشرين الاول المقبل موعدا لاقامة الرد (الاياب) بين فريقي الانصار اللبناني والشباب الاماراتي وذلك على ملعب جمال عبدالناصر في مدينة الخيارة بالبقاع الغربي اللبناني. وذلك ضمن تصفيات بطولة الاندية الاسيوية ابطال الدوري لكرة القدم.

ويذكر ان لقاء الذهاب بين الفريقين الذي اقيم في دبي في الخامس عشر من ايلول الحالي كان قد انتهى الى فوز الشباب الاماراتي (١/٢) وهي نتيجة طيبة للانصار الذي بات بحاجة الى الفوز في لقاء الاياب (١/صفر) لكي يتسنى له الانتقال الى الدور الثاني من تصفيات المسابقة.

على صعيد اخر يتاهب فريق الانصار لبدء مشوار الدفاع عن لقبه كبطل للدوري اللبناني للمواسم السبعة الماضية. وذلك بلقاء نظيره فريق الاهلي /صربا على ملعب بيروت البلدي يوم السبت المقبل في مستهل مباريات الفريقين ضمن مسابقة الدوري المحلي للموسم (٩٦/٩٥).

الافريقي يتصدر الدوري التونسي

تغلب النادي الافريقي على حمام الانف ١/صفر ليتصدر القسم الاول للدوري التونسي لكرة القدم. برصيد ١٢ نقطة من اربع مباريات في حين يحتل حمام الانف المركز قبل الاخير برصيد نقطة واحدة من اربع لقاءات في القائمة التي تضم ١٥ ناديا.

وتاجلت مباراة الترجي الرياضي مع النجم الساحلي بسبب اقامة بطولة الاندية الافريقية ابطال الكؤوس. ويحتل الترجي المركز الخامس برصيد ست نقاط من ثلاث مباريات فيما يحتل النجم الساحلي المركز الثاني برصيد سبع نقاط من ثلاث مباريات ايضا.

وتعادل الملعب التونسي مع الاولمبي الباجي ١/١ ليحتل الملعب التونسي المركز الرابع برصيد سبع نقاط من اربعة مباريات فيما احتل الاولمبي الباجي المركز السابع برصيد خمس نقاط من اربع مباريات.

وتعادل النادي البنزرتي سلبيا مع الملعب القابسي ويحتل النادي البنزرتي المركز العاشر برصيد خمس نقاط من اربع مباريات فيما يجيء الملعب القابسي في المركز الاخير برصيد نقطة واحدة من اربع لقاءات.

خروج حامل اللقب من كأس الاندية الافريقية!!

خرجت اندية افريقية حاملة للقب من البطولتين الرئيسيتين لكاس الاندية الافريقية ابطال الدوري وكاس الاندية الافريقية ابطال الكؤوس في مطلع الاسبوع الحالي.

ففي بطولة كاس الاندية الافريقية ابطال الدوري صعد فريق النادي الاسماعيلي المصري للدور قبل النهائي للبطولة امس بعد ان تعادل في مباراة العودة من دور الثمانية بدون اهداف مع فريق الترجي التونسي حامل اللقب.

وكان الاسماعيلي فاز ١/صفر على الترجي في مباراة الذهاب بتونس قبل اسبوعين بهدف سجله مهاجمه مجدي الصياد.

وجاءت المباراة التي جرت امس باستاد الاسماعيلية ثأرا لمصر من فوز الترجي على نادي الزمالك المصري في نهائي البطولة الذي اقيم في العام الماضي.

وبهذه النتيجة استمرت عادة قديمة بعدم احتفاظ الاندية حاملة اللقب بالبطولة.

ولم يستطع اي ناد الاحتفاظ ببطولة الاندية ابطال الدوري سوى نادي انجلبيرت الزائيري الذي فاز بالبطولة عام ١٩٦٨.

بذلك يلتقي الاسماعيلي مع اسيك ابيدجان من ساحل العاج المرشح الجديد للفوز بالبطولة في مباراتين للذهاب والعودة في الشهر المقبل في الدور قبل النهائي للبطولة.

وكان اسيك ابيدجان تعادل سلبيا في مباراة الذهاب مع جولدفيلدز الغاني في ابيدجان امس الاحد الا انه يتقدم بفارق هدفين من اللقاء الاول ليضمن التأهل الى قبل النهائي.

وفي البطولة ذاتها فاز اورلاندو بايريتس الجنوب افريقي ٣/صفر على مبيلينجا الجابوني في جوهانسبرج يوم السبت ليفوز ٢/٤ في مجموعة مباراتي الذهاب والعودة بدور الثمانية.

وفي بطولة كاس الاندية الافريقية ابطال الكؤوس هزم نادي ديرنج كلوي موتيما بمبي من زائير صفر/٢ على ايدي جلوبوس بيرجر النيجيري يوم السبت في دور الثمانية، وصعد النادي النيجيري للدور قبل النهائي للبطولة بفوزه ١/٢ في مجموع المباراتين.

وسجل لاعبو بيرجر هدفا في كل من شوطي المباراة لينهي هيمنة النادي الزائيري على بطولة كاس الاندية الافريقية ابطال الكؤوس. ويسعى النادي النيجيري الى استعادة امجاد كروية للبلاد في اعقاب عام غير موفق.

ويلتقي بيرجر في الدور قبل النهائي مع نادي القبائل الجزائري الذي فاز في مباراتي الذهاب والعودة ٣/٤ على هارتس اوفاك الغاني. وكانت نتيجة لقاء الناديين في اكرا فوز النادي الغاني ٢/١.

وفي بطولة الاندية لكاس الاتحاد الافريقي فاز مالندي التنزاني على اجازا امنيسبور من توجو ٢/صفر امس ليفوز ٢/صفر في مجموع مباراتي الذهاب والعودة بعد انتهاء مباراة الذهاب بينهما بالتعادل السلبي.

نتائج سباق الفورمولا واحد

كولتهارد بطلا لرالي البرتغال.. وشوماخر الثاني

توج البريطاني ديفيد كولتهارد (وليامس رينو) بطلا لسباق جائزة البرتغال الكبرى على حلبة ايستوريل في المرحلة الثالثة عشرة من بطولة العالم لسيارات فورمولا واحد امام الالماني ميكايل شوماخر (بينيتون رينو) والبريطاني دايمون هيل (وليامس رينو). وابتعد شوماخر في صدارة بطولة العالم حيث بات يملك ٧٢ نقطة مقابل ٥٥ نقطة لهيل.

النتائج النهائية

١ - الاسكتلندي ديفيد كولتهارد (وليامس رينو). قطع مسافة ٣٠٩,٥٦٠ كلم في ١,٤١,٥٢,١٤٥ ساعة بمعدل سرعة ١٨٢,٣٢٨ كلم في الساعة. ٢ - الالماني ميكائيل شوماخر (بينيتون رينو)، ٣ - البريطاني دايمون هيل (وليامس رينو)، ٤ - النمساوي غيرهارد بيرغر (فيراري)، ٥ - الفرنسي جان اليزي (فيراري)، ٦ - الالماني هاينتس فرنتسن (سابوير فورد)، ٧ - البريطاني جوني هربرت (بينيتون رينو)، ٨ - البريطاني مارتن براندل (ليجييه موغن هوندا)، ٩ - البريطاني مارك بلونديل (ماكلارين مرسيدس)، ١٠ - الايرلندي ايدي ارفاين (جوردان بيجو)، ١١ - البرازيلي روبنز باريكيللو (جوردان بيجو)، ١٢ - الفرنسي جان كريستوف بروليون (سابور فورد)، ١٣ - الفنلندي ميكا سالو (تيريل ياماها)، ١٤ - الايطالي لوكا بادور (ميناردي فورد)، ١٥ - البرازيلي بدرو باولو دينيز (فورتي فورد)، ١٧ - البرازيلي روبرتو مورينو (فورتي فورد).

الترتيب العام

١ - شوماخر ٧٢ نقطة، ٢ - هيل ٥٥، ٣ - كولتهارد ٣٩، ٤ - هربرت ٣٨، ٥ - اليزي ٣٤، ٦ - بيرغر ٢٨.

ترتيب الصانعين

١ - بينيتون رينو ١٠٠ نقطة، ٢ - وليامس رينو ٩٨، ٣ - فيراري ٦٢، ٤ - ماكلارين مرسيدس ٢١، ٥ - سابوير فورد ١٨، ٦ - ليجييه هوندا ١٦.

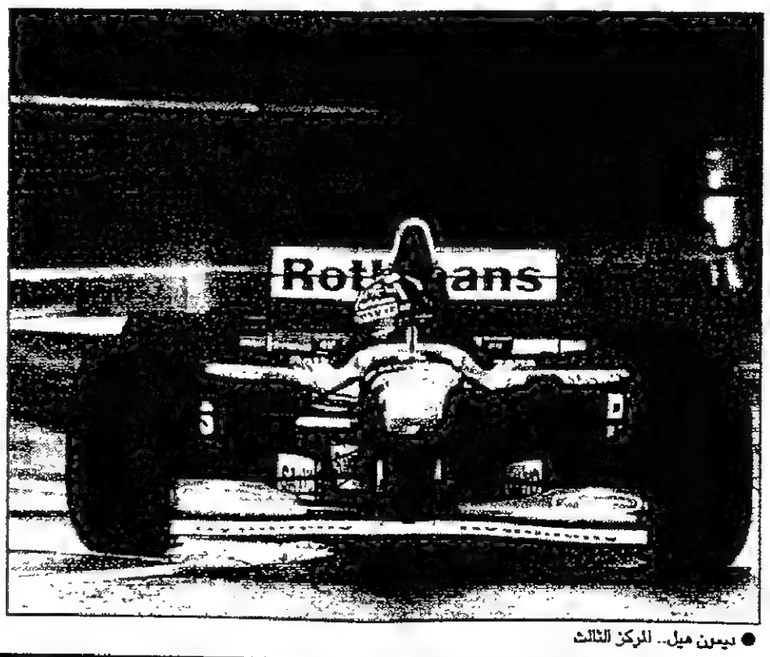
● ديمون هيل.. المركز الثالث

رياضة عمان

تشكيل فريق كروي لبلدية معان

معان - احمد عبد ربه

قرر السيد موسى خلف المعاني رئيس بلدية معان تشكيل فريق كرة قدم لبلدية معان وذلك للمشارك في البطولات الرياضية التي تقام في المحافظة، كما قرر تشكيل هيئة ادارية للاشراف على الفريق من السادة قاسم السعايدة رئيسا وغسان المحتسب نائبا للرئيس، احمد عبدربه مدربا للفريق وناطقا اعلاميا، امجد ابوعودة امينا للصندوق، اشرف المعاني امينا للسر. وعضوية كل من، خالد ابو صالح، علي طبيري.

وسوف تعقد الهيئة الادارية اول اجتماع لها اليوم في قاعة مبنى البلدية حيث سيتم تحديد مواعيد التدريب وبحث بعض الامور التي تهم الفريق.

الدولي بازلر ينتظر العقوبة!

اعرب رئيس نادي فيردربريمن فرانتس بويمرت عن استيائه من تصرفات مهاجم فريقه الدولي ماريو بازلر الذي اهان انصار النادي خلال مباراة فريقه ضد كايزرسلوترن (١-١) ضمن بطولة المانيا في كرة القدم يوم السبت الماضي.

وقد قام بازلر بحركة غير لائقة تجاه الجمهور عندما صفق الاخير للمدرب الهولندي اد دو موس الذي اقدم على استبداله في الشوط الثاني.

وقال رئيس النادي ان هذه الحادثة لن تمر من دون عقاب.

وكان بازلر اثار ضجة كبيرة في الاوساط الالمانية الاسبوع الماضي عندما ادلى باقوال ضد اللاعبين الاجانب وطالب وزير محلي بابعاده عن المباريات الدولية.

يذكر ان بازلر شتم المغربي عبدالرحيم وكيلي لاعب فريق ماينسي (درجة ثانية) في مباراة اقيمت مؤخرا ضمن مسابقة الكاس.

قرعة بطولتي اسيا للشباب والناشئين بالامارات اليوم

تعقد في ابو ظبي اليوم الثلاثاء جلسة عمل مشتركة بين اتحادي كرة القدم الاماراتي وكرة القدم الاسيوي لمناقشة التحضيرات الخاصة بنهائيات كاس الامم الاسيوية التي تحتضنها الامارات في كانون الاول ١٩٩٦.

ويضم وفد الامارات احمد سيف بالحصا نائب رئيس الاتحاد وابراهيم المحمود امين السر العام واحمد السيد مدير الاتحاد، في حين يضم الوفد الاسيوي بيتر فيلبان الامين العام ورئيس لجنة المسابقات عبدالله الدبل والعميد فاروق بوظو رئيس لجنة الحكام.

وسيعقد اجتماع تنسيقي لوضع مواعيد المباريات الخاصة بالمجموعات العشر في تصفيات كاس الامم التي ستقام منذ مطلع العام وحتى اب.

وستقوم لجنة المسابقات ايضا بحضور ممثل الامارات ابراهيم مطر بسحب قرعة بطولتي اسيا للشباب والناشئين دون ١٩ و١٦ عاما.

اجاسي يحتفظ بصدارة ترتيب لاعبي التنس

احتفظ الاميركي اندريه اجاسي بصدارة قائمة ترتيب اللاعبين التي اصدرتها رابطة لاعبي التنس المحترفين امس برصيد ٥٤٠٠ نقطة.

واحتل الاميركي بيت سامبراس المركز الثاني برصيد ٤٩٥٩ نقطة والنمساوي توماس موستر المركز الثالث برصيد ٤٠٧٢ نقطة.

وجاء الالماني بوريس بيكر في المركز الرابع برصيد ٣٤٢٠ نقطة والاميركي مايكل تشانج في المركز الخامس برصيد ٣٠١٥ نقطة.

وجاء في المركز السادس الروسي افجيني كافيلنيكوف برصيد ٢٦٧٠ نقطة في حين احتل السويدي ستيفان ادبرج المركز العشرين والاخير برصيد ١٢٥٧ نقطة.

اصابة ١٨ شخصا بجروح طفيفة بالدور الايطالي

اصيب ١٨ شخصا بجروح طفيفة مساء الاحد خلال اشتباكات وقعت بين مشجعي فريقي فيتشنزي وبادوفا (٢-١) على ملعب «مينتي» في فيتشنزي (ايطاليا) خلال المباراة التي اقيمت ضمن المرحلة الرابعة من بطولة ايطاليا في كرة القدم.

وبدأت الاشتباكات بين انصار الفريقين على المدرجات بعد ان سجل فيتشنزي الهدف الثاني ثم استكملت في الخارج بعد انتهاء المباراة.

وتدخلت الشرطة بواسطة الهروات لقمع المشاغبين تمكنت من ايقاف ١٢ منهم.

وسيتم استجواب هؤلاء خلال الاسبوع الحالي واتخاذ التدابير اللازمة بحقهم.

جامعات

كليات المجتمع الاردنية الى اين؟...(١)

د. التل: انخفاض تكاليف الدراسة في كليات المجتمع يخدم ابناء الطبقات المتوسطة والفقيرة

■ تشجيع القطاع الخاص على القيام بدوره في مجال التعليم التقني ■ النهوض بمستوى التعليم في كليات المجتمع وتطويرها وتيسير انتقال طلبتها الى الجامعات

كتب - احمد عنبوسي

تتعرض كليات المجتمع الاردنية الى ظروف صعبة بعضها منشأه اقتصادي وبعضها يعود لمحاولات تهميش دورها وادائها.. والقضية مثارة من فترة في مختلف الهيئات والمؤسسات ذات العلاقة لمعالجة المشكلات التي تعيشها هذه الكليات وما اكثرها..

«الأسواق» حملت اسئلة كثيرة تخص هذه الكليات حول مراحل تطورها وميزاتها وفلسفتها واهدافها والمشكلات التي تواجهها واقتراحات الحلول المناسبة للمعالجة.. حملتها.. للاستاذ الدكتور احمد التل اول امين عام لوزارة التعليم العالي، وعميد كلية الزرقاء الاهلية حاليا، بصفته معاصرا لتطور كليات المجتمع الاردنية منذ عام ١٩٧٩ وحتى اليوم. حيث شغل منصب مدير كليات المجتمع في وزارة التربية والتعليم منذ ١٩٧٩ ولغاية ١٩٨٥.

● يقول الاستاذ الدكتور احمد التل حول بدايات كليات المجتمع يوم كانت معاهد للمعلمين ثم اصبحت كليات مجتمع:تعود بدايات التعليم العالي دون المستوى الجامعي في المملكة الى مطلع عقد الخمسينات من هذا القرن، حين افتتحت وزارة التربية والتعليم صفا لاعداد المعلمين في مدرسة ثانوية (كلية الحسين)، مدة الدراسة فيه سنة واحدة، وذلك لتلبية حاجتها الملحة من المعلمين في مرحلة التعليم العام. ومنذ ذلك الوقت اخذ التعليم العالي دون الجامعي ينمو بالتدريج. فما ان شارف عقد الخمسينات على نهايته حتى كان في المملكة خمسة معاهد للمعلمين والمعلمات، مدة الدراسة في كل منها سنتان بعد المرحلة الثانوية. وفي عقد الستينات، استمر التوسع في معاهد المعلمين والمعلمات، وانشئت معاهد عديدة باعداد افراد على مستوى من التخصص بين الدراسة الثانوية والدراسة الجامعية يقترون على القيام باعمالهم بمهارة في ميادين السكرتارية والعمل الاجتماعي والعمل الزراعي، وظهرت لاول مرة مشاركة القطاع الخاص في هذا النوع من التعليم. وفي عقد الستينات ازدهر هذا النوع من التعليم، وزاد عدد معاهد المعلمين والمعلمات، وكثرت المعاهد التي راحت تعنى باعداد الفنيين من المستوى المتوسط في مجالات غير تعليمية كالمجالات الزراعية والتجارية والاجتماعية والهندسية والطبية، وزادت مشاركة القطاع الخاص والقطاع الحكومي في انشاء المعاهد من هذا النوع من التعليم.

وفي اواخر عقد السبعينات، احست وزارة التربية والتعليم، بوصفها السلطة المشرفة على هذا النوع من التعليم، ان هناك حاجة ملحة الى اعادة تنظيم هذا التعليم وضبط نوعيته. فهذا النوع من التعليم اصبح ركنا اساسيا في التعليم العالي لا يقل في اهميته عن التعليم الجامعي، ولا يجوز باي حال من الاحوال ان يترك امره ومستواه لاجتهادات المجتهدين. وعلى ذلك، اصدرت الوزارة في عام ١٩٨٠ قرارها بتحويل المعاهد الحكومية والخاصة الى كليات مجتمع تقوم بتقديم مجموعة واسعة ومتنوعة من البرامج الدراسية في المجالات التعليمية الزراعية والصناعية والتجارية تستجيب لمتطلبات التنمية الوطنية الشاملة التي اخذت المملكة تشهدها منذ منتصف عقد السبعينات، وتحقق في الوقت ذاته رغبات الافراد المتزايدة في الحصول على تعليم عال. كما اصدرت في العام نفسه قرارها بعقد امتحان عام للطلبة الدارسين في التخصصات الدراسية المختلفة.

وقد امكن لوزارة التربية والتعليم بهذين القرارين ان تضبط الى حد كبير التخصصات التي تقدمها كليات المجتمع من حيث نوعها وعدد الملتحقين فيها وخططها الدراسية والموضوعات التي تعلم في مواد خططها، وان تحافظ على حد ادنى من المستوى الفني او المهني للمتخرجين فيها، وانشأت لهذه الغاية في مركزها مديرية خاصة بكليات المجتمع، اوكل اليها امر الاشراف على برامجها الدراسية ودراسة اوضاع اجهزتها الفنية والادارية، ودراسة الحاجات من التخصصات الفنية والمهنية، واعداد اسس قبول الطلبة فيها.

● حول مرتكزات السياسة التربوية في كليات المجتمع قال د. التل:

تقوم هذه السياسة على عدد من المرتكزات والمبادىء المستمدة من تراثنا الاسلامي والقومي، ومن اهداف الثورة العربية الكبرى، ودستور البلاد، والتجربة الوطنية الاردنية بابعادها السياسية والاقتصادية والاجتماعية. ونظرا لان عناصر هذه المرتكزات كثيرة ومتعددة، فيكفي ان نورد منها المرتكزات الاجتماعية التالية:

١- التعليم حق لكل فرد ذكرا كان ام انثى، ومن واجب الفرد ان يعرف هذا الحق وان تعمل الدولة على حمايته وضمان سهولة الحصول عليه حسب طاقة الفرد وامكاناته.

٢- افراد المجتمع الاردني، بغض النظر عن دينهم وجنسيتهم ومكانتهم الاجتماعية والاقتصادية، وجنسهم ولونهم، متساوون في الحقوق والواجبات السياسية والاجتماعية والاقتصادية.

٣- توفير فرص متكافئة للافراد في العمل، والتعلم، والتقدم الاجتماعي، بما يمكنهم من تطوير شخصياتهم، والاسهام في تنمية مجتمعهم، ويحقق المساواة بينهم، ويشيع المحبة والتعاون والانتماء لديهم، ويوطد مبادىء العدل الاجتماعي في مجتمعهم.

٤- فتح القنوات بين مختلف مراحل التعليم وانواعه، وبين التعليم النظامي وغير النظامي.

● وعن اهداف كليات المجتمع قال:

تضمن الكتيب الذي اصدرته وزارة التربية والتعليم عام ١٩٨١/١٩٨٠ بعنوان «دليل كليات المجتمع الاردنية» ويقع في حوالي ٦٦ صفحة توضيحا لاهداف كليات المجتمع الاردنية كان من ابرزها:

١- توفير فرص التعليم العالي بتكاليف قليلة لاكبر عدد ممكن من الشباب والكبار من سكان المناطق المجاورة للكليات.

٢- تقديم برنامج تربوي شامل للطلاب الذين يخططون للانتقال من الكليات ذات السنتين الدراسيتين الى المؤسسات الثقافية ذات الاربع سنوات واعداد الطلاب الذين يخططون للخروج الى مجالات العمل فور تخرجهم من كلية المجتمع.

٣- تقديم نوعية جيدة من التعليم في جميع البرامج وذلك باستعمال اساليب وطرق تعليم متنوعة واستخدام مواد ومصادر ومحتويات تتناسب مع اهداف كل برنامج.

٤- تقديم برنامج للخدمات الطلابية بما في ذلك الارشاد والتوجيه لمساعدة الشباب والكبار المسجلين في منطقة الكلية في تحقيق كامل طاقاتهم العقلية والجسمية والاجتماعية.

٥- توفير برامج التربية المستديمة والمستمرة، تختلف وتتنوع في مدتها وتهدف الى تنمية المهارات والمواهب والاهتمامات المهنية لدى الافراد بحيث يؤدي ذلك الى تحقيق اهدافهم المهنية، ورفع كفاياتهم التربوية في مختلف حقول المعرفة.

٦- توفير الكوادر المؤهلة والمدربة للخدمات في مختلف القطاعات العامة والخاصة كالمهن الطبية المساعدة والتجارة والصناعة والمهن الهندسية بما يخدم قطاعات المجتمع.

● حول برامج كليات المجتمع قال د. التل:

وفيما يتعلق بانواع البرامج التي تهدف كليات المجتمع الاردنية الى تقديمها فقد نص كتيب وزارة التربية والتعليم المشار اليه سابقا على ان تقدم كليات المجتمع البرامج التالية:

١- البرامج المهنية والحرفية والفنية وتشمل برامج المهن الهندسية والمهن التجارية والمهن الطبية المساعدة والخدمات العامة. وقد تم تصميم هذه البرامج لمدة سنتين او ثلاث سنوات لتعد المتخرجين للاستخدام والعمل بعد حصولهم على درجة الدبلوم.

٢- البرامج الانتقالية في الاداب والعلوم حيث يتمكن الطالب من دراسة سنتين في كلية المجتمع موازيتين لبرامج السنتين الاوليتين في الجامعات الاردنية ذات نظام الاربع سنوات، ثم ينتقل الطالب بعد اتمام هاتين السنتين في كلية المجتمع لاتمام السنتين الثالثة والرابعة والحصول على درجة البكالوريوس في الاداب او العلوم.

٣- برامج التعليم المستمر وخدمة المجتمع وتتراوح مدتها من اسبوع الى سنة حيث تقدم مجالا واسعا من الفرص التربوية لافراد من مختلف الاعمار والاعمال، ولهذه البرامج صفة مهنية وترفيهية لاستغلال اوقات الفراغ وتحسين قدرة الطلاب على القراءة والكتابة والرياضيات ومختلف المهارات الدراسية اللازمة لاتمام متطلبات الحصول على شهادة الكلية او لتحسين مستوى اداء الفرد في العمل الذي يمارسه خارج نطاق الكلية.

● اما عن ميزات كليات المجتمع فيقول:

تتميز كليات المجتمع الاردنية بما يلي:

١- تقدم منهاجا شاملا.

٢- اتباع سياسة الباب المفتوح والمرونة في قبول الطلاب.

٣- التوجه المباشر نحو المجتمعات المحلية.

٤- انخفاض تكاليف الدراسة بالنسبة للطلبة مقارنة بتكاليف الدراسة في الجامعات، مما يؤدي الى خدمة ابناء الطبقات المتوسطة والفقيرة في المجتمع.

● وحول مراحل تطوير كليات المجتمع في ظل وزارة التربية والتعليم قال:

مرت كليات المجتمع منذ تاسيسها في عام ١٩٨٠ في عدة مراحل بهدف تطويرها وتحسين مستوى التعليم فيها والارتقاء بمستواها الفني والاداري، ومن ابرز تلك الانجازات ما يلي:-

١- اقرار امتحان الدبلوم لكليات المجتمع

بعد ان تم تحويل معاهد المعلمين والمعلمات الى كليات مجتمع في عام ١٩٨٠، وتعديل قانون التربية والتعليم رقم (١٦) لسنة ١٩٦٤ لتحقيق هذه الغاية، اقرت وزارة التربية والتعليم تطبيق امتحان الدبلوم لكليات المجتمع لاول مرة على خريجي كليات المجتمع للعام الدراسي ١٩٨١/١٩٨٠، وذلك بهدف ضبط العملية التربوية، وضبط مستوى الطلبة في كليات المجتمع، وما زال تطبيق هذا الامتحان قائما حتى اليوم.

٢- اعتماد كليات المجتمع

ولتحسين العملية التربوية في كليات المجتمع طبقت وزارة التربية والتعليم مفهوم الاعتماد عام ١٩٨٢، حيث تم تشكيل اللجان الفنية المختصة التي قامت بزيارة كليات المجتمع وقدمت التقارير اللازمة لذلك. وقد تم صرف خمسة الاف دينار مكافأة لاعضاء تلك اللجان بمعدل خمسين دينارا لكل عضو بموجب كتاب دولة رئيس الوزراء رقم ١٠٧٩/٢/١٤ تاريخ ١٩٨٢/١/٢٨ الموجه الى معالي وزير التربية والتعليم.

٣- المؤتمر الاول لكليات المجتمع

ولتاكيد اهتمام وزارة التربية والتعليم بشكل خاص والدولة بشكل عام بتطوير كليات المجتمع واعطاؤها ما تستحقه من اهتمام ورعاية، عقدت وزارة التربية والتعليم المؤتمر الاول لكليات المجتمع يوم ١٩٨٣/١٠/٢٢ في قاعة كلية الاميرة عالية برعاية سمو الامير الحسن المعظم، حيث قال سموه في جلسة الافتتاح ما يلي:

«فانني ارى ان تفتح الجامعات الاردنية ابوابها للطلبة المتفوقين من خريجي كليات المجتمع في مختلف التخصصات، بحيث يكملون دراستهم الجامعية بعد ان تحسب للجامعة لهم مساقات اخرى، ليكونوا على مستوى نظرائهم ممن التحقوا بالجامعة بدءا. ان ذلك يعطي املا طيبا لهؤلاء المتفوقين الذين يرغبون في ان يواصلوا تعليما جامعيا عاليا، وقد يفيد منهم المجتمع على مستوى العطاء والابداع».

لقد ناقش المؤتمرون في كلية الاميرة عالية خلال الفترة من ٢٢-١٩٨٣/١٠/٢٣ سبع اوراق عمل شملت فلسفة التعليم في كليات المجتمع، واهداف وبرامج الدراسة فيه، وعلاقته بالتعليم الجامعي من جهة وبالتعليم الثانوي من جهة اخرى، واساليب التدريس والتدريب فيه، وتنظيم كليات المجتمع وادارتها ودورها في التعليم المستمر وخدمة المجتمع، والخدمات والنشاطات الطلابية التي تقدمها. وبعد مناقشة استمرت يومين، خرج المؤتمرون برئاسة سمو الامير الحسن المعظم بعدة توصيات كان من ابرزها:

أ- الاخذ بنظام الاعتماد كوسيلة منظمة لتقويم فاعلية الكليات المختلفة وتصنيفها.

ب- اعتماد سياسة الباب المفتوح لقبول الراغبين في الدراسة، بغض النظر عن مؤهلاتهم العلمية في برامج دراسية وتدريبية خاصة تمشيا مع مبدأ التعليم المستمر وتنظيم البرامج الانتقالية.

ج- اتاحة الفرصة امام الطلبة المتفوقين من خريجي كليات المجتمع لاستكمال دراستهم في الجامعات الاردنية.

د- اعتبار التعليم المغلق لا يواكب المتغيرات والتطورات التي تطرأ على المجتمع وعلى العالم.

هـ- وضع الخطط الدراسية للطالب بما يضمن توضيح مختلف جوانب المنهج والمقررات الاساسية والاضافية منها، وفق معايير واسس منظمة، تضعها لجان فنية مختصة.

٤- تقرير لجنة سياسة التعليم في الاردن

تناول تقرير لجنة سياسة التعليم في الاردن الذي صدر في ايلول عام ١٩٨٦ بشيء من التحليل المتعمق واقع التعليم في كليات المجتمع، وشخص مشكلاته وحدد بعض حاجاته الملحة. ومن بين المشكلات والحاجات التي اشار اليها التقرير ضعف الادارة التربوية في الكليات المتمثل في غياب الوصف الوظيفي للوظائف الادارية وغياب مجالس الاقسام والكليات، ونمطية الخطط الدراسية للتخصصات المختلفة التي تتجاهل طبائع التخصصات والوظائف التي تعد لها، وطغيان الجانب النظري في الخطط الدراسية على حساب الخبرات العملية والتطبيقية، والمستوى المتدني لامتحان الدبلوم، وارتفاع نسبة المدرسين غير المتفرغين من جملة المدرسين في كليات المجتمع، وغياب التوجيه والارشاد المهنيين للطلبة في كليات المجتمع، ونقص التسهيلات والتجهيزات التربوية اللازمة لتنفيذ الخطط الدراسية للتخصصات في الكثير من الكليات. وقد تضمنت توصيات التقرير عمل ما يلي:-

أ- تنظيم التعليم التقني وتوجيهه من النواحي الكمية ومن حيث التنويع والمضمون والمستوى لتحقيق قدر اكبر من المواءمة بينه وبين الحاجات المجتمعية والخطط التنموية.

ب- تطوير اسس ومعايير الاعتماد لكليات المجتمع وبرامجها بشكل يضمن المستوى المناسب للتدريس فيها والفاعلية في نشاطاتها.

جـ- تطوير اشراف وزارة التعليم العالي على كليات المجتمع لضمان تحقيق هذا التعليم لاهدافه وتاديته رسالته التربوية والاجتماعية بكفاءة وفاعلية.

د- تشجيع القطاع الخاص على القيام بدوره في مجال التعليم التقني بكفاءة وفاعلية، ودعمه لتوفير المتطلبات المادية والتربوية لهذا المستوى من التعليم.

هـ- تخطيط البرامج والمناهج الدراسية للتخصصات المختلفة في ضوء طبيعة المهن التي تستهدفها تلك التخصصات، وبحيث توفر للطلبة الدارسين امكانية متابعة دراستهم في الجامعات الاردنية.

● ويضيف حول مراحل تطوير كليات المجتمع في ظل وزارة التعليم العالي:

امام هذه المشكلات والحاجات للتعليم في كليات المجتمع، كان لا بد من اتخاذ الاجراءات اللازمة للارتقاء بمستواه وتوجيهه نحو خدمة الاهداف الوطنية. وعلى ذلك انشات الحكومة وزارة التعليم العالي عام ١٩٨٠ وصدر قانون التعليم العالي رقم ٢٨ لسنة ١٩٨٥ الذي حدد اهداف التعليم العالي وتضمن انشاء وزارة للتعليم العالي تتولى الاشراف المباشر على التعليم العالي غير الجامعي وتعمل على التخطيط العلمي المتكامل له في ضوء احتياجات المجتمع الاردني بما في ذلك تحديد حجم التعليم العالي دون الجامعي ونوعه ومستوياته وتوزيعه الجغرافي ووسائله وتخصصاته ومناهجه وسياسة القبول فيه. كما تضمن انشاء مجلس للتعليم العالي. وفي العام نفسه صدر نظام تنظيم وزارة التعليم العالي رقم (٣٦) الذي نصت المادة (٤) منه على انشاء مديرية لكليات المجتمع والمعاهد في الوزارة. وبهذا صار التعليم في كليات المجتمع يحظى بما يستحقه من مكانة واهتمام وعناية. ويعتبر انشاء وزارة التعليم العالي بحق نقله نوعية في التعليم في كليات المجتمع، حيث قامت الوزارة بعمل ما يلي:

١- تطوير امتحان الدبلوم

اصدرت الوزارة تعليمات رقم ٢ لسنة ١٩٨٦ «تعليمات امتحان الدبلوم لكليات المجتمع» لتشمل تخصيص ورقة امتحان للجزء العملي بالاضافة الى اوراق الامتحان المتعلقة بالجزء النظري، واجازت المشترك التقدم الى الامتحان بما لا يقل عن نصف عدد اوراق الامتحان المقرر لتخصصه.

٢- تعليمات وصف المهام

اصدرت الوزارة في ١٩٨٨/١/١٧ تعليمات لتحديد مهام المراكز الادارية والفنية في كليات المجتمع.

٣- تطوير الخطط الدراسية والمناهج

قرر وزير التعليم العالي بكتابه رقم ٢٩٥٧٠/٤/٩ تاريخ ١٩٨٧/١٢/١٤ تشكيل اللجنة العليا للمناهج ووضع لها سبع مهمات من ابرزها: دراسة سبل اقامة الجسور بين مناهج كليات المجتمع ومناهج السنوات المتاخرة في كليات الجامعات الاردنية، وقد تم تشكيل اللجان الفنية المتخصصة لوضع الخطط الدراسية والمناهج لكافة التخصصات التي تدرس في كليات المجتمع، بحيث تكون موازية لمثيلاتها من المواد الدراسية التي في الجامعات الاردنية وكانت الغالبية العظمى من اعضاء تلك اللجان الفنية من خيرة الاساتذة المتخصصين العاملين في الجامعات الاردنية تمهيدا لتحقيق مبدأ انتقال خريجي كليات المجتمع الى الجامعات الاردنية حسب الاسس التي توضع لذلك الغرض.

وقد عملت هذه اللجان المتخصصة على اعادة النظر في الخطط الدراسية للتخصصات المختلفة، وعملت على وضع خطط دراسية جديدة بدات بتطبيقها في بداية العام الدراسي ١٩٨٨/١٩٨٩. ومن اهم جوانب الاصلاح التي ادخلتها الوزارة في هذا المجال والتي عبرت عنها وثيقة «معايير التعليم في كليات المجتمع، انشاء البرنامج الاكاديمي الذي يضم (١١) تخصصا بقصد رفع المستوى العلمي للافراد في مجال او اكثر من مجالات المعرفة النظرية والتطبيقية الى مستوى متوسط من التخصص تحقيقا لرغباتهم في مواصلة التعلم وتنمية لكفاياتهم الشخصية والاجتماعية وتقوية جانب الثقافة العامة في الخطط الدراسية على نحو يؤدي الى تنمية قدرة الطلبة على التواصل السليم باللغتين العربية والانجليزية ويؤسسهم في ثقافة امتهم ويعرفهم بهمومها وقضاياها، وتقوية الجانب التخصصي في الخطط الدراسية، وتعزيز الجانب العملي المتمثل في الخبرات العلمية والتطبيقية للطلبة الدارسين في التخصصات الفنية، وتطوير مناهج المواد الدراسية المختلفة. وقد صرفت الوزارة عشرات الالوف من الدنانير مكافات لعشرات الاساتذة والمتخصصين من القطاعين العام والخاص مقابل قيامهم بعملية تطوير الخطط الدراسية والمناهج في كليات المجتمع.

٤- صدور نظام الاعتماد وتعليماته

واصدرت وزارة التعليم العالي نظام الترخيص والاعتماد لكليات المجتمع رقم (٣٨) لسنة ١٩٨٧ وتعليمات معايير الاعتماد العام رقم (٦) لسنة ١٩٨٧، وتعليمات معايير الاعتماد الخاص للارتقاء بمستوى هذه الكليات. وقد عملت كليات المجتمع على توفير الحد الادنى المطلوب بموجب هذا النظام وهذه التعليمات، وحققت نقلة نوعية ممتازة في تحسين مستوى العملية التربوية فيها. والجدير بالذكر ان من ابرز اهداف نظام الاعتماد ما ورد في المادة (٥) من ذلك النظام والتي نصت على ما يلي:-

أ- النهوض بمستوى التعليم في كليات المجتمع وتطويرها لتصبح اكثر قدرة وكفاية على تحقيق اهدافها.

ب- تيسير انتقال طلبة كليات المجتمع الى الجامعات في المملكة حين تتوافر فيها الشروط والاسس المقررة.

كما شملت معايير الاعتماد العام لكليات المجتمع مجالات التنظيم الاداري، والتنظيم العلمي، والمباني والمرافق، والادوات والاجهزة، والمصادر التعليمية العامة. وقد ادى تطبيق الاعتماد العام في الكليات التي تقدمت للحصول عليه الى الارتقاء ببنيتها التنظيمية الادارية وببنيتها التنظيمية العلمية، والى تحسين مرافقها التربوية ومستوى الادوات والتجهيزات المتوافرة فيها، فقلت نسبة الطلبة الى مجمل اعضاء الهيئة التدريسية، وارتفعت نسبة المدرسين المتفرغين من مجمل المدرسين فيها الى ما لا يقل عن الثلثين، كما ارتفعت نسبة حملة الدرجات الجامعية العليا (الماجستير والدكتوراه) الى ما يزيد على ثلث مجمل المدرسين فيها، ومارست مجالس الكليات والاقسام مسؤولياتها التعليمية وتوافر في كل كلية مكتبة ملائمة وقاعة ملائمة للتدريس والحد الادنى من المختبرات والمشاغل اللازمة ومقصف وعيادة طبية والملاعب اللازمة لممارسة الطلبة للنشاط الرياضي والحد الادنى من التجهيزات التربوية من اجهزة عرض وافلام وشرائط تسجيل واجهزة للطباعة والنسخ والتصوير وما الى ذلك. وبعبارة اخرى، فقد ضمن تطبيق الاعتماد ان توفر كليات المجتمع الحد الادنى من المدخلات التربوية الذي لا يمكن بغيابه توفير مستوى مقبول من التدريس والتدريب.

وفضلا عن ذلك، قامت الوزارة في العام الدراسي ١٩٨٨/١٩٨٩ بوضع معايير الاعتماد الخاص للتخصصات المختلفة. وقد شكلت معايير الاعتماد الخاص المؤهلات العلمية للمدرسين في التخصص، والكتب والمراجع المتخصصة والملائمة للتخصص، وتجهيزات المختبرات والمشاغل اللازمة للتخصص والوسائل التعليمية وبدات الوزارة في منتصف العام ١٩٨٨/١٩٨٩ بتطبيق معايير الاعتماد الخاص. كما عملت الوزارة على مراجعة امتحان الدبلوم لكليات المجتمع مراجعة جذرية ووضعت له تعليمات جديدة تتفق مع جهودها في تطوير الخطط والمناهج الدراسية والارتقاء بالتدريس والتدريب في الكليات.

● أ.د احمد التل

* يتبع غدا: التجسير والمشكلات القائمة ومقترحات الحلول

الى جانب تأمين منح لدراسات الماجستير والدكتوراه

تعيين معيدين من الطلبة المتفوقين في الاسراء

كتب - نضال شديفات

حققت جامعة الاسراء نجاحا كبيرا خلال مسيرتها الاكاديمية حيث استطاعت ان تستقطب الكفاءات العلمية من الاساتذة والمتخصصين والخبراء في كافة التخصصات.

وقد قامت الجامعة خلال هذا العام بقبول الطلبة الاوائل مدرسين في كلياتهم وتامين الحصول على منح لدراسة الماجستير والدكتوراه في الجامعات الاجنبية لثلاثة طلاب من المتفوقين والذين اكملوا دراسة الصيدلة في اربع سنوات.

«الاسواق» التقت المتفوقين وكانت هذه الاحاديث:

● عمر عبدالكريم غوشة - الاول على الدفعة حصل على امتياز ٩٣,٥ مع مرتبة الشرف يقول لقد قامت الجامعة بجهود كبيرة خلال مسيرتنا الدراسية مما مكننا من اكمال دراسة تخصص الصيدلة باربع سنوات وهي تعتبر فترة قياسية بالمقارنة مع المعدل الذي حصلت عليه.

ويضيف ان الجامعة قامت ايضا بقبولي مدرسا في الكلية بالاضافة الى تسهيل قبولي في اميركا بجامعة «كنتاكي».

واشار الى اهتمام الجامعة الدائم باستقطاب الكفاءات العلمية من الجامعات الاجنبية للمساهمة في قبول الطلبة لبرامج الماجستير والدكتوراه للطلبة المتفوقين.

وعن توفر المختبرات الصيدلانية للطلبة اكد ان الجامعة تعتبر من الجامعات المتميزة في مجال توفير المواد العلمية للمختبرات والابحاث وكذلك توفير الكتب العلمية والمجلات والنشرات المتخصصة حيث يوجد كتب صيدلانية ذات مستويات عالية.

● جابر غالب القاسم حصل على المرتبة الثانية على الكلية مع مرتبة الشرف (٩١٪) قال ان الفضل في تحقيق هذه النتيجة يعود لكفاءة اعضاء هيئة التدريس وادارة الجامعة التي لم تال جهدا في تقديم كل ما يحتاجه الطلاب بشكل عام والطلبة المتفوقين بشكل خاص.

واضاف ان الجامعة قامت بعمل جليل من خلال قبول الكلية الطلبة المتفوقين للتدريس «كمعيدين» في كلياتهم.

وعن المادة التي يقوم بتدريسها قال اقوم بتدريس مادة الصيدلانيات (كيمياء سريرية وكيمياء حيوية).

وحول برنامج الماجستير والدكتوراه الذي وفرته الجامعة في جامعة «كنتاكي» اوضح ان التخصص الذي ينوي دراسته هو الصيدلانيات وتصميم الاشكال الصيدلانية حيث يعتبر هذا التخصص الاساسي في علم الصيدلة وهو مكمل لدور الكيمياء الصيدلية من خلال تصنيع الشكل الصيدلاني المناسب وتحسين الاشكال الصيدلانية الموجودة لزيادة الفعاليات الدوائية

● عبدالرحمن العتيلي - الثالث على الدفعة (٨٤٪) قال اقدم الشكر الجزيل لرئيس الجامعة الذي ساهم بشكل كبير في تطوير هذا الصرح العلمي والحضاري وكذلك اقدم شكري للدكتور انور حسين من جامعة كنتاكي والذي قدم لنا الكثير في مجال انجاح مسيرتنا الدراسية واستكمال مشوارنا الاكاديمي وقال انني اتمنى ان تتاح لي الفرصة لاكمال دراستي والحصول على درجة الدكتوراه لاعود واخدم بلدي وجامعتي جامعة الاسراء التي لم تال جهدا في ما تقدمه لنا خلال اربع سنوات مضت.

● عمر غوشة

● جابر القاسم

● عبدالرحمن العتيلي

تشكيل مجلس جامعة البنات للعام الجامعي ٩٦/٩٥

قرر الاستاذ الدكتور محمود السمرة رئيس جامعة البنات تشكيل مجلس الجامعة على النحو التالي:

أ.د. محمود السمرة - رئيس الجامعة (رئيسا)، أ. د. فهمي جدعان - عميد كلية الاداب، أ. د. نزار الريس - عميد كلية العلوم، أ. د. محمد الصباريني - عميد شؤون الطالبات، أ. د. مجدي توفيق - عميد كلية العمارة والفنون، د. فوزي العكش - القائم باعمال عميد كلية العلوم الادارية والمالية، د. توفيق عرفات - القائم باعمال عميد كلية الصيدلة والعلوم الطبية، أ. د. محمد حور - ممثل كلية الاداب، أ. د. بشير العيسى - ممثل كلية العلوم، أ. د. خالد امين عبدالله - ممثل كلية العلوم الادارية والمالية، د. علية عبدالهادي - ممثل كلية العمارة والفنون، د. وديع العبد - ممثل كلية الصيدلة والعلوم الطبية.

مجموعة كتب علمية هدية من الحكومة الاسترالية للعلوم والتكنولوجيا

الأسواق

قدمت الحكومة الاسترالية مجموعة من الكتب العلمية والهندسية والادبية هدية الى جامعة العلوم والتكنولوجيا الاردنية مساهمة منها في تطوير ورفد مكتبة الجامعة بالمراجع العلمية التي تهم الطلبة واعضاء الهيئة التدريسية والباحثين وهي اول خطوة في مسيرة التعاون ما بين الجامعة والحكومة الاسترالية في اطار التعاون الثنائي المتبادل وتبادل المعلومات وقد سلم هذه الهدية السيد بيل ريتشارد سون القائم باعمال السفارة الاسترالية بعمان مندوبا عن الحكومة الاسترالية.

وقد شكرت رئاسة الجامعة الحكومة الاسترالية على هذه الهدية.

تعيينات في آل البيت

الأسواق

تقرر تعيين المهندس عبدالله عريقات منسقا لشعبة الانشاءات في جامعة آل البيت. كما تقرر تعيين المهندس بسام كنعان منسقا لشعبة الصيانة في جامعة آل البيت.

ترفيع كنعان وطوالبة من اليرموك

تقرر ترفيع السيد نواف كنعان من دائرة العلاقات العامة في جامعة اليرموك الى الدرجة الثالثة (أ).

كما تقرر ترفيع السيد مصلح محمد طوالبة من مركز البحث والتطوير التربوي في جامعة اليرموك الى الدرجة الثالثة ب».

تعيين د. النعيمات رئيسا لقسم التاريخ

قرر رئيس الجامعة الاردنية تعيين الدكتور سلامة النعيمات رئيسا لقسم التاريخ بالانتداب اضافة لعمله مساعدا لعميد كلية الآداب.

مساحة للأمل

خطوة

انتهت مفاوضات المرحلة الثانية من اتفاقية اوسلو باتفاقية طابا التي تم توقيعها بالاحرف الاولى، وذلك بعد ايام مرهقة وليال مضنية من العمل المتواصل والشاق الذي ادى في اواخر مراحله الى سقوط كبير للمفاوضين الفلسطينيين بسبب ما عاناه من مشقة وتعب، وقد نقل الى العناية الحثيثة قبل ان يعود الى مائدة المفاوضات ليتابع الفصل الاخير منها..

الجانبان الفلسطيني والاسرائيلي بذلا جهودا كبيرة وشاقة في هذه المفاوضات وقد ابديا صبرا واناة كبيرين حتى حققا ما تم تحقيقه، وقد اظهر الجانب الفلسطيني مرونة كبيرة في مقابل تشدد من الجانب الاسرائيلي،لا سيما في ما يتعلق بالخليل، التي انتهى حل مشكلتها كما اعلن الاسرائيليون منذ بدء المفاوضات ببقاء حوالي اربعمائة يهودي في وسط المدينة مهددين لاكثر من مائة الف من سكانها العرب.. وهذا على خلاف ما كان قد اعلن الجانب الفلسطيني الذي كان يصر في البداية على سحب القوات الاسرائيلية من المدينة واعادتها كاملة لحكم السلطة الوطنية الفلسطينية..

ومهما يكن من امر، فان ما تم التوصل اليه في مفاوضات طابا انما هو مرحلة ثانية من مراحل اتفاقية اوسلو، وبموجب هذه المفاوضات ستستعيد السلطة الفلسطينية حوالي ثلاثين بالمائة من الاراضي الفلسطينية التي احتلت عام ٦٧، وهذه المرحلة لا يمكن تنفيذها الا بعد عرضها على الكنيست الاسرائيلي كي يوافق عليها، قبل المباشرة في تنفيذها..

وهنالك معارضة في الجانبين، ستحاول تعطيل هذه المرحلة، اما في الجانب الفلسطيني فالمعارضة تاتي من جانب الذين يرون ان حق الفلسطيني في ارضه ما زال ناقصا، واما في الجانب الاسرائيلي، فان المعارضة تاتي من راغبين في بقاء احتلال لاراضي شعب يريد حريته وامنه واستقراره.وشتان بين معارضة ومعارضة غير ان مما يخفف من معاناة الفلسطيني الذي يتطلع الى حريته ان ما تم في طابا سوى خطوة على طريق التسوية العلمية، وتبقى هنالك مرحلة اخيرة ستشهد مفاوضات اقسى واشد لا سيما إنها ستدور حول انسحاب اسرائيلي من بقية الاراضي المحتلة التي تشكل سبعين بالمائة من كامل الارض المحتلة منذ عام ٦٧، بما فيها القدس وهذه وحدها ستكون قضية شائكة تدور حولها مفاوضات مضنية ودون استعادة هذه الاراضي لن يكون سلام.

■ موسى الحواش

رحلة قلم

اخيرا.. جاء الخير

تكلمنا كثيرا عن الباعة في مداخل العاصمة.. وخاصة طريق المطار وعن التشويهات التي تحول منظر مداخل العاصمة الى سوق خضار فوضوي..

تشمئز منه عين الزائر الغريب.. منذ الوهلة الاولى..

وتكلمنا عن الخطورة الكبيرة التي تتعرض لها حياة الناس والسيارات بسبب هؤلاء الباعة المتواجدين على الطرق الرئيسية..

بالامس جاء الخبر.. ان مديرية الامن العام ستخصص حملة واسعة ومكثفة ضد هذه الظاهرة غير الحضارية..

هناك اماكن للخضار .. واماكن للفواكه.. واماكن للتسوق.. اما ان تكون الشوارع الرئيسية ومداخل العاصمة هي الملتقى .. فهذا امر خارج عن ابسط قواعد الاناقة والنظافة والسلامة والامان.

كنت اتمنى لو اننا جعلنا من هذه الارصفة التي يستعملها الباعة.. ان تكون ملأى بالازهار الجميلة والنباتات الفريدة التي اشتهر بها الاردن ..

فلقد دلت دراسات كثيرة اننا نستطيع ان نكون سباقين في مجال الازهار الفريدة والغريبة.. وفي زراعة الورود والابصال المنوعة..

اننا نبحث وباجتهاد كبير .. كيف نصبح بلدا منتجا.. وازهارنا هي احدى نتاجنا الذي نفخر به..

- فلماذا لا نستفيد مما وهبته الطبيعة لنا..؟

ان الزائر الغريب يمر في بلدنا لايام قليلة.. وقد يوفق في اعماله.. وقد ينجح في اجتماعاته.. واستثماراته.. وربما تكون زيارته مجرد عابر طريق. شيئان مهمان لا يمكن ان ينساهما اي غريب..

حسن المعاملة.. وهذه عرفنا بها.. اما الاخرى فجمال الطبيعة الغراء وحسن التنسيق والتجميل وروعة المناظر الخلابة.. وهذه نستطيع ان نحققها لو تكاتفت جهود الجميع من اجلها.

■ دلال العلمي الخالدي

● الامير رعد ويجانبه د. علي الحوامدة.

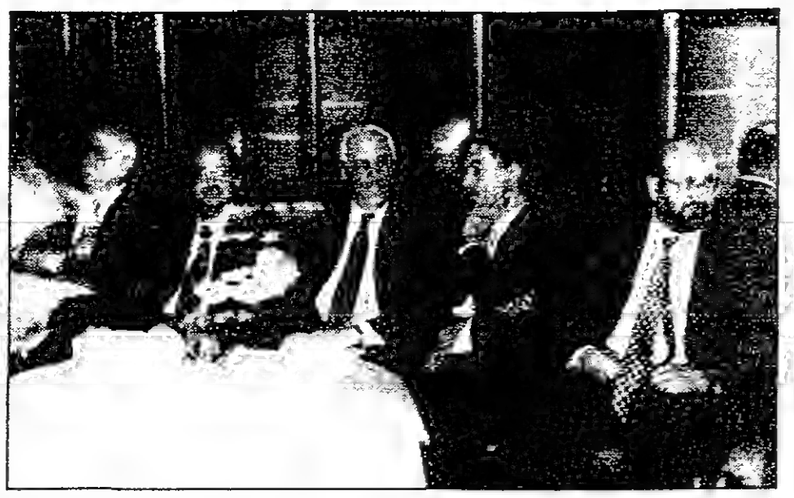

● موهبي شحادة يتوسط مجموعة من الحضور.

بحضور سمو الامير رعد

الدولية للاستثمارات الطبية توقع اتفاقية شراء احدث جهاز طبي

● الامير رعد يصافح الزميل زكي سعيد.

الأسواق

ضمن اهتماماته الواسعة بقطاع الخدمات الطبية والصحية حضر سمو الامير رعد بن زيد كبير الامناء في فندق الاردن كونتيننتال حفل توقيع اتفاقية شراء جهاز (الجاما - نايف) الذي يعالج امراض الدماغ والاعصاب بدون جراحة بين الشركة الدولية للاستثمارات الطبية وشركة اليكتا السويدية حيث اعرب سموه عن بالغ سعادته بتشغيل هذا الجهاز المتطور في الاردن، وقد حضر حفل التوقيع مجلس ادارة الشركة الدولية للاستثمارات الطبية برئاسة د. عصام الحوامدة كما حضره عدد كبير من رجال الاعمال والاطباء في المملكة وقد اقامت الشركة الدولية للاستثمارات الطبية حفل عشاء على شرف سمو الامير رعد

● رينو يتوسط د. مرقة وم.الشجراوي

كلمة و ½

حالات السرطان «والخلطات الغذائية»!

● الخبر:

- ارتفاع نسبة الاصابة بالسرطان في الاردن!

● نكشة:

- يقال ان ما ناكله من مواد غذائية (مخلوطة بمواد كيماوية وهرمونات) سبب رئيسي من اسباب الاصابة اضافة الى التدخين وخلافه!

● الزبدة:

- لا بد من دراسة هذه الظاهرة (المميتة) والوقوف على حقيقة اسباب تزايد الاصابة بالسرطان.

■ عوني الداوود

البتراء بعدسة خماش في دارة الفنون اليوم

ضمن مهرجان (صيف ٩٥) الذي تقيمه دارة الفنون بشومان تجري مساء اليوم الثلاثاء فعالية تحت عنوان «البتراء من خلال عدسة معماري» وهي عبارة عن عرض شرائح ضوئية (سلايدات) لبعض اللقطات المصورة ضمن ايحاءات معينة قام بتصويرها المهندس عمار خماش المعروف بشغفه الشديد بالاثار المحلية عموما وله معارض عديدة بهذا الشان.

معرض للفن التشكيلي اقامه عاشور في المركز الثقافي الملكي

● القطان افتتح المعرض.

● جولة للقطان في المعرض.

● الفنان التشكيلي فارس عاشور.

الأسواق

مندوبا عن امين عام وزارة الثقافة السيد محمد ناجي العمايرة افتتح السيد اياد قطان مدير المركز الثقافي الملكي في قاعة الاستقبال بالمركز الملكي معرض الفن التشكيلي للفنان فارس عاشور.

والفنان عاشور حاصل على دبلوم في الفنون الجميلة منذ عشر سنوات وله مشاركات داخل وخارج العراق وكان قد ساهم في اكثر معارض جمعية الفنانين التشكيليين وقد قام بتنفيذ اعمال جدارية داخل العراق.

● جانب من زوار المعرض.

برعاية المهندس مشهور

نادي روتاري فيلادلفيا يعقد اجتماعه الاسبوعي

● محافظ المنطقة المهندس سالم مشهور وهيثم بغدادي رئيس النادي وريمون عكاوي.

عقد نادي روتاري فيلادلفيا اجتماعه الاسبوعي تحت رعاية محافظ المنطقة المهندس سالم مشهور وبحضور رئيس النادي هيثم بغدادي والمستشار ريمون عكاوي.

واستعرض محافظ المنطقة تاريخ نشاة اندية الروتاري والخدمات الصحية والتعليمية والانسانية التي تقدمها في الدول المتواجدة بها مشيرا الى ان الاندية الروتارية في الاردن استطاعت ان تقدم انجازات ملموسة تستحق التقدير.

وحضر الاجتماع اعضاء وضيوف نادي روتاري فيلادلفيا .

افراح الناس

● رائد ورولا

افراح آل الطراونة

● رولا

احتفل ال الطراونة بخطبة ولديهما رائد جميل الطراونة ورولا شاهر الطراونة وقد اقيم بالمناسبة حفل كبير ضم الاهل ولفيفا من الاسر القريبة والصديقة، وتلقى فيه رائد ورولا تهاني الجميع وتبريكاتهم.

افراح آل حجازين وآل كرادسه

● العروسان باسم ومنال.

تم زفاف الانسة منال كرادسه الى الدكتور باسم حجازين في حفل اقيم في كنيسة العذراء الناصرية في الصويفية بحضور الاهل والاقارب والاصدقاء وقد تلقى العروسان منال وباسم التهاني والتبريكات من الجميع.

اخبار الناس

● عاد الى ارض الوطن السيد عبد الحميد منور شيحان وقد استقبله الاهل والاصدقاء بحفاوة كبيرة.

● المهندس اياد صبح احتفل بتخرجه من الاكاديمية العربية للعلوم والتكنولوجيا (الاسكندرية) وحصوله على شهادة في هندسة الالكترونيات والحاسب الالي.

● عادت الى ارض الوطن الانسة منوى حسن الكسواني من اسرة ديوان وزارة الاشغال العامة والاسكان بعد ان قضت شهرا في زيارة الاهل في الاراضي المحتلة.

افراح الطفولة

● احتفل الوالدان بعيد ميلاد ولدهما حسام احمد سعيد العوضي، الذي اطفأ الشمعة الاولى من عمره المديد.

● احتفل محمد خليل الرزام وعقيلته بعيد ميلاد كريمتيهما مها التي اطفأت ثلاث شمعات وهبة التي اطفأت سبع شمعات وسط فرحة الاهل والاحباب.

الأسواق

يومية سياسية اقتصادية شاملة

٢٤ صفحة

١٥٠ فلسا

الثلاثاء ٢ جمادى الاولى ١٤١٦هـ - الموافق ٢٦ ايلول ١٩٩٥م - العدد (٦٨٤) - السنة الرابعة ، عمان - المملكة الاردنية الهاشمية

ALASWAQ JORDANIAN BUSINESS DAILY - TUESDAY - SEPTEMBER 26 - 1995 NO (684) vol.4 AMMAN - JORDAN

لقاء عرضي بين ديانا وكارلينغ

لندن - تساءلت الصحافة البريطانية امس الاثنين هل التقت الاميرة ديانا ام لا من جديد قائد منتخب فريق انجلترا للركبي ويل كارلينغ في اعقاب مقالة نشرتها صحيفة «نيوز اوف ذي وورلد» جاء فيها أن الاميرة وكارلينغ التقيا طوال نصف ساعة صباح يوم الجمعة في احدى العيادات المخصصة للرياضيين في وسط لندن. وقد نفى كارلينغ نفيا قاطعا ان يكون قد التقى ديانا. وقال «لنفترض انها جاءت الى العيادة لكني لم اكن على علم بوجودها. الا ان عددا من الصحف الشعبية نقل عن مقربين من الاميرة انهما التقيا «صدفة» وان هذا اللقاء العرضي «اسيء تفسيره».

كعكة اجاص قطرها ٦,٥٥م

ميتز (فرنسا) - اعد حلوانيان خلال اربعين ساعة كعكة من الكتش (نوع من ثمر الاجاص) يبلغ قطرها ٦,٥٥ امتار اي ما يعادل ٤٧٣ كعكة عادية في فاربرسفيلر (موزيل) تحت اشراف لجنة. وستدرج هذه الكعكة في كتاب غينيس للارقام القياسية. وقد احتاجا الى ٤٥٠ كيلو غراما من الاجاص و ٨٤٠ بيضة و ٢٥٠ كيلو غراما من العجين و ٩٠ ليترا من القشدة الطازجة. وحضر اكثر من ثلاثة الاف شخص عملية شي الكعكة في فرن بني خصيصا لهذه الغاية وكانت كعكة من الكرز يبلغ قطرها ٦,١٠ امتار صاحبة الرقم القياسي السابق.

اليوم في التاريخ

١٩٤٥ - وفاة المؤلف الموسيقي المجري بيلا بارتوك.

١٩٤٦ - صدور العدد الاول من «مجلة تان تان».

١٩٧٣ - وفاة الممثلة الايطالية انا مانياني

١٩٨٣ - وفاة المغني تينو روسي

١٩٩٠ - وفاة الكاتب الايطالي البرتو مورافيا عن ٨٣ عاما.

الصحافة والسياسة والاعمال

مارسيليا - سيعقد الاتحاد الوطني لنوادي الصحافة في فرنسا مؤتمره الوطني من الاول الى الثالث من كانون الاول المقبل في ليموج تحت عنوان «الصحافة والسياسة والاعمال». واعلن المجلس الاداري للاتحاد في ختام اجتماعات استمرت ثلاثة ايام في مارسيليا ان المدعي العام في فالانسيان اريك دو مونتفولفيه وقضاة ورجال سياسة سيتولون مع الصحافيين مناقشة هذا الموضوع.

عودة البيتلز

لندن - ستطرح للبيع خلال ستة اشهر وعلى ثلاث دفعات تسعة البومات تضم ١٥٠ اغنية غير منشورة لفرقة البيتلز. وذكرت صحيفة ذي اوبزرفر ان هذه الالبومات الجديدة التي شارك في اعدادها الثلاثة الاحياء الباقون من اعضاء الفرقة: بول مكارتني وجورج هاريسون وريتشو ستار، «اعدت بعيدا عن الاضواء» خلال سنتين تحت اشراف جورج مارتن المنتج السابق للبيتلز.

انخفاض السياح في اميركا

انخفض عدد السياح الذين يزورون الولايات المتحدة للعام الثالث على التوالي.

وذكرت صحيفة /يو اس توداي/ الاميركية ان ادارة السياحة والسفر الاميركية تتوقع وصول ٤٣ مليون سائح خلال العام الحالي الى الولايات المتحدة بانخفاض عن العام الماضي حيث بلغ عدد السياح انذاك ٤٥,٥ مليون سائح.

وقالت الصحيفة ان نسبة حصة الولايات المتحدة من السياحة العالمية في عام ١٩٩١ كانت ١٨,٧ بالمائة الا انها ستنخفض هذا العام الى ١٥ بالمائة.

الباندا تحمي نفسها

ولدت دبة الباندا المعروفة بانها قليلة الانجاب توامين في واحدة من اكبر محميات الصين.

وقالت وكالة انباء شينجوا ان التوأمين الجديدين رفع عدد حيوانات الباندا التي ولدت في محمية مقاطعة سيتشوان الشمالية الغربية منذ ١٦ آب الماضي الى اربعة دببة. وذكرت الوكالة ان الدبة الام وضعت توأمين قبل اربعة اعوام.

ونقل احد التوأمين الى محمية ولونج الطبيعية بعد ان وجدت الام صعوبة في رعاية التوأمين في ان واحد.

ويعتقد انه لا يوجد اكثر من الف حيوان من حيوانات الباندا تعيش في الحياة البرية في الصين.

آسيوي يغتصب ثلاث قاصرات

(ا .ف. ب) - دبي - ذكرت الصحف المحلية ان شرطة دبي اعتقلت اسيويا يعمل في المدينة بتهمة اغتصاب ثلاث قاصرات اكبرهن في الثامنة من العمر.

ونقلت الصحف عن مصدر في الشرطة انه جرى في السادس من ايلول الحالي اعتقال الآسيوي أ. ل بعد عملية بحث وتحر واسعة النطاق اثر تلقيها بلاغات عن تعرض ثلاث قاصرات اكبرهن في الثامنة من العمر للاغتصاب.

واشار المصدر الى ان اخر الحوادث وقع لطفلة اسيوية استدرجها المتهم الذي يعمل موظفا في احد المصارف الى سطح احدى البنايات في منطقة المطينة بضاحية دبي في ٢٢ اب الماضي. وجرت حادثتا الاغتصاب الاخريين في المنطقة نفسها.

واوضحت الشرطة ان الصبايا الثلاث تعرفن على المتهم لدى عرضه في طابور التشخيص فاعترف بما نسب اليه واوقف على ذمة التحقيق.

عارضة الازياء الانجليزية

جولي آن تقبل التحدي مجددا

«ان عودتي الى الحياة مجددا» كفنانة وعارضة ازياء كان يعني بالنسبة لي مواجهة جميع الشياطين الذين كانوا يقفون بوجهي منذ الطفولة... فقد كانت تجربة فذة وفريدة من نوعها استغرقت وقتا طويلا»...

هكذا عبرت جولي آن التي كانت من بين العشرة الاوائل من الضيوف الذين شاركوا في عرض تلفزيون كرانادا الجديد الذي ستعرضه شبكة التلفزيون البريطانية المستقلة (ITV) قبل اعياد الميلاد لهذا العام.

وقالت جولي انها امضت مدة طويلة بعد طلاقها لتتخلص من الالم والخوف اللذين تجاوزتهما هذا العام وبدأت تتحمل تسليط الاضواء عليها من جديد. «لقد كانت تجربة صعبة ومؤلمة ولكنها كانت مفيدة كذلك لانها انتهت باستعادتي لقوتي وقوة شخصيتي».

واضافت الفنانة جولي ان ادمانها على الكحول والمخدرات وانعدام الشهية لتناول الطعام خلال فترة ضياعها قد انتهت وانها انتصرت على نفسها واستعادت ثقتها بنفسها ووقوفها على المسرح ثانية.

واعربت عن سرورها الفائق بولادة ابنتها تاتيانا التي قالت انها فخورة بها لانها مجتهدة للغاية في المدرسة وتشعر باستقلالية فريدة من نوعها..

واشارت الى أن من بين الاسباب التي ادت الى طلاقها من زوجها نيك رودس من فرقة يدوران دوران هو رفضه السماح لها بممارسة موهبتها الفنية كعارضة ازياء لكنها قالت انها بدأت التمارين مؤخرا لحفظ دورها الذي ستمثل فيه دور كاتبة مسرح انكليزية مصابة بازمة عاطفية، وممثلة اميركية مصابة بالشلل.

وتعيش جولي أن الآن مع ابنتها الوحيدة تاتيانا في بيتها بمدينة شلسي في بريطانيا وهي تشعر بسعادة مطلقة باعتنائها بابنتها وعودتها للحياة بعد مغادرتها لفترة اليأس التي لازمتها فترة طويلة.

تريتز تلم شمل ابنائها

ميتز (فرنسا) - احتفل اكثر من ٣٠٠ عضو فرنسي واجنبي من عائلة تريتز التي تنحدر من منطقة لورين في شرق فرنسا في بوزونفيل بالذكرى السنوية العاشرة لتاسيس رابطتهم العائلية. فقد لبى افراد من هذه العائلة يقيمون في الولايات المتحدة وكندا والارجنتين والمانيا ولوكسمبورغ دعوة الرابطة التي تاسست في عام ١٩٨٥ وتحمل اسم «لورين مهد آل تريتز»، ويقول عضو في الرابطة يقيم في الولايات المتحدة ان آل تريتز هاجروا الى العالم الجديد في عام ١٨٤٦ وان ٢٣٢ عائلة تحمل اسم تريتز احصيت على الاراضي الاميركية. وفي عام ١٩٩٦ ستحتفل الرابطة بالذكرى ال ١٥٠ لهجرة آل تريتز الى الولايات المتحدة.

مذكرات شاتوبريان في المزاد

ماين - عرضت للبيع في مزاد علني بـ ١,٤٩٥,٠٠٠ فرنك اكثر من مائة صفحة من مخطوطة «مذكرات حياتي» لشاتوبريان التي عثر عليها في ماين في ايار الماضي. وقد كتبت هذه الصفحات التي كان يعتقد انها ضائعة في فاليه - القريبة من باريس وفي دييب من ١٨١٢ الى ١٨١٤ ثم في قصر مونبواسيير في ١٨١٧. ويروي فيها شاتوبريان ذكريات طفولته في سان مالو وايام دراسته في معهد رين.

العراف يحذر رئيس الوزراء

دعا اشهر عراف في تايلاند رئيس الوزراء بانهارن سيتبا ارتشا امس الاثنين الى اداء بعض الطقوس البوذية لتجنب فالا سيئا سيواكب الكسوف الكلي للشمس الذي ستشهده البلاد في شهر تشرين الاول القادم.

وتنبأ بينيو بونجتشاريون الامين العام لرابطة المنجمين البوذية بحدوث تغييرات كبيرة محتومة في الحكومة مع الكسوف الكلي للشمس في ٢٤ تشرين الاول، بيد انه قال ان بانهارن بوسعه ان يفلت من هذه الضربة لو ادى طقوسا بوذية معينة.

وقال بينيو «الاحصاءات والنجوم تكشف ان الفال السيئ يصاحب الكسوف الكلي للشمس. تغييرات وخسائر كبرى تحدث بشكل محتوم الا ان رئيس الحكومة بوسعه تخفيف اثر الفال السيئ لو ادى طقوسا بوذية».

وقال لرويتر «التغيير سيكون شديدا وليس مجرد تعديل وزاري محدود كالذي يطالب به بعض اعضاء البرلمان. لقد حذرت بانهارن لانه يؤمن بالطالع».

اذاعة نسوية

اعلنت ماليزيا عن اقامة محطة اذاعة في ماليزيا تدار من قبل النساء لاذاعة الاخبار عن شؤون النساء.

ونقلت وكالة «الاسوشيتدبرس» عن السيد محمد رحمات وزير الاعلام الماليزي قوله ان هذه المحطة ستبدأ بثها اعتبارا من مطلع العام القادم وستركز على دور المرأة نحو عائلتها والمجتمع.

ازمة قضايا السينما تتزايد

دعوى قضائية بمنع فيلم عادل امام

● عادل امام

القاهرة - (ا. ف. ب) - اكد مصدر قضائي الاحد الماضي ان فيلم «طيور الظلام» للممثل المصري الشهير عادل امام يواجه دعوى بمنع عرضه رفعها محام اسلامي بحجة انه «يسيء الى كرامة المحامين والقضاة».

وحدد الثامن من تشرين الاول المقبل موعدا للنظر في الدعوى ضد الفيلم الذي يعرض منذ شهر ونصف الشهر في عشرين دار سينما ويلقى رواجا كبيرا.

وتعتبر هذه الدعوى التي رفعها المحامي الاسلامي محمود رياض الثانية من نوعها في مصر بعد تلك التي رفعت ضد فيلم «المهاجر» ليوسف شاهين والتي لقيت صدى اعلاميا واسعا وانتهت بصدور حكم بمنع عرض الفيلم وسحب نسخه من الاسواق لاعتباره «مسيئا للاسلام».

ويحتج رياض على الفيلم الذي الفه وحيد حامد واخرجه شريف عرفة لانه يسيء الى مهنة المحاماة عندما يصور محاميا يستغل مهنته للتخطيط «لعمليات ارهابية» ينفذها اسلاميون مسلحون.

ويتهجم رياض على مؤلف الفيلم ويعتبر انه يملك «خيالا مريضا» لانه يشكك في نزاهة القضاء المصري اذ يصوره منحازا لمحام «اسلامي النزعة».

ويروي الفيلم وهو الثالث لعادل امام حول قضايا التطرف الاسلامي في مصر بعد «الارهاب والكباب» و «الارهابي» قصة اثنين من المحامين احدهما اسلامي يعمل سرا مع التنظيمات الاسلامية التي تخوض مواجهة ضد النظام المصري منذ ثلاث سنوات، والثاني (يجسده عادل امام) يصل الى موقع كبير في السلطة بعد ان ينجح في تبرئة مسؤولين متورطين في قضايا فساد. ويخلص الفيلم الى كون الفساد والتطرف الاسلامي يهددان معا المجتمع المصري.

وشهد العامان الاخيران عددا كبيرا من الافلام والمسلسلات التي تتناول قضايا التطرف الاسلامي في مصر، وفي تصريح ادلى به مؤخرا، اكد مؤلف الفيلم وحيد حامد ان هذه الافلام تشكل سلاحا فعالا في مكافحة هذا التيار في بلد نصف سكانه اميون

ترى عنهم وتسند ظهورهم

سيارة لكبار السن على الطريق

من المتوقع ان تقوم شركة فورد التي تعتبر واحدة من اكبر شركات صناعة السيارات في العالم، بانتاج جيل من السيارات المصممة للناس الذين تزيد اعمارهم عن الستين عاما، باسم «فورد رنكيلي» بشكل يجسد اخر ما وصلت اليه التكنولوجيا الحديثة، من اجل مساعدتهم في التاقلم مع ظروف القيادة القاسية والصعبة اذا كانوا يعانون من ضعف البصر او مشاكل في الحركة او بطء ردة الفعل.

ففي خطوة تستهدف جعل التصميم ملائما للاعداد المتزايدة من السائقين الذين تتجاز اعمارهم الستين عاما، سيكون للسيارات الجديدة مقاعد تدور كهربائيا لتمكن لسائق من الدخول الى السيارة والخروج منها بسهولة، ومرايا جانبية مكبرة ورادار لمساعدته على الوقوف في مصف السيارات.

وسيتم استبدال كابح اليد «الهاندبريك» الذي عادة ما يسبب مشكلات خاصة للسواقين المسنين، بزر بخاص. وسيتم جعل ادوات القيادة بحجم اكبر وبشكل اكثر وضوحا، وسوف تتطلب السيطرة على السيارة جهدا اقل.

اما الاختراعات التي من المتوقع ان تصبح جزءا من السيارة خلال الخمسة عشر عاما المقبلة في الوقت الذي يحاول فيه المصنعون الولوج الى ما يعرف «بالسوق الاشيب» (اي الخاص بالمسنين) فقد تم تطويره على يد مهندسي شركة فورد وخبراء التصميم في جامعة «لاخبرا».

وقد قام هؤلاء باستشارة المئات من السائقين من كبار السن حول مشكلات القيادة التي تواجههم. ومن اجل اختبار التصاميم، قام باحثون من صغار السن بارتداء عدسات تضعف الرؤية وبزات تعيق الحركة. وطور المهندسون كذلك، جهاز كمبيوتر يقلد المسنين في قيادتهم ويقوم بردود فعل صناعية بطيئة تشبه بطء ردة فعل السائقين المسنين.

وقال دين سباوثويل مدير المشروع في جامعة «لاخبرا» ان صناعة السيارات تجاهلت كبار السن لفترة طويلة. واضاف ان «كثيرا» من كبار السن يتوقفون عن قيادة السيارات ببساطة، لانهم اصبحوا يجدون انها عملية صعبة. او لانهم اصبحوا يشعرون ان الجلوس خلف المقود لم يعد آمنا، ومن شان الاختراعات الجديدة ان تساعد مثل هؤلاء».

وقد اسعدت هذه الخطوة العدد المتزايد من المسنين البريطانيين، اذ يوجد في بريطانيا، وفقا لاتحاد السيارات، اكثر من ثمانية ملايين سائق تزيد اعمارهم على الخامسة والخمسين بزيادة قدرها مليونان خلال العقد الفائت، ومن المتوقع ان يصل هذا الرقم الى احد عشر مليونا خلال السنوات الست المقبلة.

ويقول سائق السباق السابق ستيرلنغ موس الذي يبلغ السادسة والستين من عمره الآن، «انها فكرة رائعة وكل ما من شانه جعل حياة السائق اسهل، هو امر طيب».

وقالت المنظمات التي تمثل كبار السن انها ترحب بهذه الخطوة التي تمثل تحولا في تركيز صناعة السيارات على فئة السائقين الذين تقل اعمارهم عن الخامسة والثلاثين، وقال احد مسؤولي المنظمات ان «هذه اشارة اخرى على القوة الشرائية المتزايدة لكبار السن، انه لامر جميل ان ترى شركة كبرى تاخذ حاجات كبار السن بعين الاعتبار. انه امر سيكون له صدى كبير».

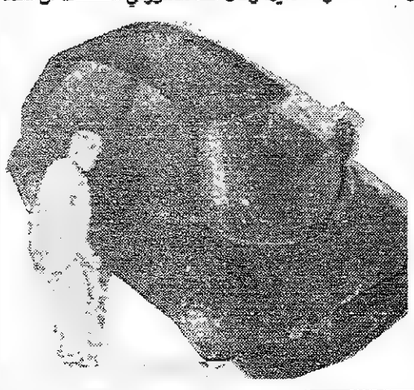

وقالت شركة فورد التي تمتلك ايضا شركة جاكوار المفضلة لدى كبار السن، «انها على الرغم من ان التصميمات الجديدة راعت حاجات كبار السن الا انها ستلقى الارتياح من كافة الفئات العمرية».

ومن بين التغييرات التي تخطط الشركة لادخالها على السيارات الجديدة، وضع لوحة البيانات التي تظهر السرعة والمسافة التي تم قطعها في اعلى مقدمة السيارة، ليتمكن السائق من رؤيتها بوضوح دون الحاجة للنظر الى الاسفل وتغيير انتباهه عن الطريق.

وسيتم تثبيت رادار في مؤخرة السيارة لمساعدة السائق في «صفط» سيارته بسهولة، اضافة الى منبه لتحذير السائق بانه اقترب كثيرا من الجسم الكائن خلف السيارة. بل ن هناك من بين هذا الجيل من السيارات موديلا يمكنه ان «يصفط» بنفسه.

وسوف يتم تغيير شكل سيارة المستقبل، حيث يكون السقف اعلى وانباب اكثر انخفاضا واكبر حجما. وسيكون صندوق السيارة اكثر استواء واكثر انخفاضا بحيث لا يضطر كبار السن الذين لديهم متاعب في الظهر، على حمل امتعتهم الى مستوى مرتفع، وستكون نوافذ السيارة اكثر زجاجا وذات مخار اضيق لتقليل مساحة النقاط الميتة، وستكون المرايا اكبر حجما لتوسيع زوايا الرؤية. وسيكون الزجاج الامامي اكثر استقطابا لتخفيف الضوء الباهر، الذي يسبب الكثير من الحوادث للسائقين من كبار السن. وقد رحب بهذه الخطوة ادوارد نيوسوم (١٠٤ اعوام) الذي يعتبر اكبر السائقين البريطانيين، والذي يقود سيارة فورد منذ اكثر من ثمانين عاما. ويقول نيوسوم ان السيارة الجديدة تختلف اختلافا كليا عن السيارات القديمة واضاف، ان «شركة السيارات لم تغير الكثير منذ وقت طويل، وهذه هي الخطوات الاولى في الاتجاه الصحيح، لقد اصبح ما يمكن ان يحققه العلم شيئا مذهلا». وقال نيوسوم الذي قاد سيارة فورد من طراز «T» لاول مرة في عام ١٩١٢ انه يأمل ان تكون السيارة الجديدة في متناول اليد في وقت قريب لكي يتمكن من تجنب المتاعب التي يعانيها كبار السن حاليا.

الأسواق
جريدة يومية سياسية اقتصادية شاملة
تصدر عن شركة الاستثمار الاعلامي
اردنية مساهمة محدودة

رئيس التحرير المسؤول: مصطفى أبو لبدة
مدير التحرير: يحيى محمود
العضو المنتدب للادارة: عبد الله وريات

عنوان الجريدة
شارع الجامعة الاردنية
ص.ب: ١١١١٧
الرمز البريدي: ١١١٢٣
عمان - الأردن

هاتف - مقسم ٤ خطوط
تلفون: ٦٨٧٦٩٠ - ٦٨٧٦٩١ - ٦٦٣٩٢٢ - ٦٨٣٧٥٥ - فاكس: ٦٨١٦٦٢
هاتف الاعلان: ٦٠٤٣٩٠

الاشتراكات
٥٠ دينارا سنويا او ما يعادلها يضاف اليها اجرة البريد للمشتركين بالخارج

الإعلانات
يراجع بشأنها وكالات الإعلان المعتمدة أو مقر جريدة الأسواق شارع الجامعة الاردنية - بعد جسر المدينة الرياضية مباشرة

التوزيع
سيتي اكسبرس للتوزيع
هاتف: ٦١٥٥١٠

طبعت في مطابع الأسواق

الزمان

يومية سياسية اقتصادية شاملة
تصدر عن شركة الاستثمار الاعلامي

الثلاثاء ٢٦ ايلول ١٩٩٥
العدد (٦٨٤) - السنة الرابعة

صفحات ملونة يوميا
توزع مجانا مع العدد

نهلة سلامة من عائلة كلها فن..

ثبتت هذه الفنانة تواجدها الفني في فترة وجيزة جاءتني اصبحت الان واحدة من نجمات السينما المميزات خصوصا بعد ادائها الجيد في فيلم «الترقان» مع النجمة نبيلة عبيد ذلك الدور الذي رشحها لبطولة فيلم «اميركا شيكا بيكا» امام المطرب محمد فؤاد.

وقد اثبتت نهلة سلامة ايضا قدراتها المسرحية وذلك من خلال الدور المتميز الذي لعبته في مسرحية (الجائزة) امام النجم فاروق الفيشاوي، وهكذا استطاعت نهلة على الرغم من عمرها الفني القصير ان تقفز الى القمة الفنية ليعرفها الناس كبطلة سينمائية منذ بدايتها.

بالاضافة الى العديد من المسلسلات التلفزيونية التي حققت لها شهرة واسعة ونجومية سريعة، وكانت اولى مشاركاتها التلفزيونية في مسلسل (انذار)، ومن انجازاتها حصولها على جائزة افضل ممثلة ثانية في مهرجان الاسكندرية السينمائي الدولي عن فيلم (الصرخة).

بقي ان نقول ان والدها هو الملحن فاروق سلامة ووالدتها الفنانة المعتزلة نوال الصغير وعمها الموسيقار الدكتور جمال سلامه، وحديثا ظهرت عمتها (الصغيرة) جيهان سلامة والتحقت بعالم التمثيل ايضا.. وسبق لها الزواج من المخرج محمد خان ولم يستمر الزواج طويلا فقد حدث الطلاق بعد اسابيع من الزواج، وبالاصل فان جدها حافظ سلامة الذي كان من اعظم عازفي الترامبيت في الاوركسترا السيمفوني في القاهرة، وعمها شريف سلامة عازف الجيتار وزوجته المطربة من عبدالغني، ومن العائلة ايضا الملحن خالد سلامة والمذيعة ميرفت سلامة.. وسلامات لكل سلامة.

ريبكا بروسار.. ابحث عن نجومي

ريبكا بروسار ولدت في كنتكي ابوها مهندس اميركي، ووالدتها فرنسية. بعد السنة الجامعية الاولى في كنتكي، ذهبت الى نيويورك لتتعلم فن التجميل، ومن هناك - كما حدث مع كثير من الممثلات - ذهبت ريبكا الى هوليوود وهي مزاجية، تعطي لحريتها افضلية اولى، تلفت الانظار بعيونها التي تشبه بلونها لون الريفيرا، وبخصلات شعرها الشقراء، نعم هذه ريبكا الحلوة المتعجرفة الى حد ما. وهي التي تقول: عندما تتحدث الصحافة عني فانها تعير اهتماما لعلاقتي مع جاك نيكلسون اكثر مما تعير للفن واعمالي في المسرح والتمثيل.

عن طفليها تقول ريبكا ان الاولى هي ابنتها لورين (٥ سنوات)، والثاني ريموند (٣ سنوات) وهي امراة تحير الرجال بنظرتها التي توحي بالقبول والرفض فلا يدرون هل سيقبلونها ام سيديرون لها ظهورهم.

اما جاك نيكلسون نفسه فعندما سئل عن مشاعره تجاه ريبكا، اجاب: «طبعا ما زلت احبها، قد اكون وثقت بها اكثر من اللازم ولكنني احبها، انها عظيمة» ومن الطريف انها اطلقت صفة «قساة متوحشون على الرجال» وهي الصفة التي وصفها بها جاك ذات مرة.

وعن لقائها الاول مع جاك تقول انها شعرت مثله بان شيئا ما سيحصل، وانها احست بشعور غريب، ربما لانها كانت صديقة لابنته جانفيير (من زواجه) الوحيد من الممثلة ساندرا نايت التي هي في عمر ريبكا.

ولكن الامر وقع كالصاعقة على راس انجيليكا هاستون التي كانت على علاقة حب مع جاك استمر ١٧ سنة، فاخلت مكانها لريبكا. تعترف ريبكا بان امها الفرنسية القوية اثرت في شخصيتها وان جاك بدوره جعلها تسير عالية الجبين وباعتزاز.

اعتزال شيريهان

الفنانة الشابة التي سطع نجمها عاليا في مصر والبلاد العربية، هذه الفنانة الشابة الجميلة والتي قدمت لنا العديد من الاعمال السينمائية والتلفزيونية والمسرحية الرائعة والهادفة تعرضت خلال مشوارها الفني للكثير من المصاعب والازمات سواء من قبل زملائها في المهنة او من قبل شركات الانتاج السينمائي والتلفزيوني والمسرحي لكن كل هذا لم يؤثر على معنوياتها للعمل في مهنتها التي احبتها واحترفتها منذ الصغر بل زاد من تمسكها واستمرارها في عملها وعملت على تطويره من خلال الدراسة والقراءة والاستفادة من تجاربها في الحياة.

شيريهان كما تعرفها ويعرفها الجميع فنانة تحترم نفسها وفنها وجمهورها والاهم من ذلك تحترم انسانيتها من خلال تعاملها مع الانسان وهي حساسة جدا وعلى جانب كبير من الشفافية فهي لا يغمض لها جفن اذا ما شعرت ان احدا ممن حولها او من زملائها غير راض عنها.

هذه الفنانة «النجمة المتلألئة في سماء الفن» تفكر بالاعتزال قريبا ولكن لماذا؟

تقول شيريهان.. افكر بالاعتزال لان الفن لم يعد الان القيمة الجميلة التي اناضل من اجلها.

لم يعد المعنى الرائع الذي ضحيت في سبيله بالكثير.

لم يعد الفكرة المدهشة التي تصنع سعادتي وتؤكد ذاتي وتعبر عن طموحاتي.

وتضيف قائلة.. سافتزل لان النجومية الان اصبحت سهلة جدا، واي انسان يتحول لنجم في يوم وليلة وبدون عرق او مجهود، او حتى موهبة.

اختفى مذاق المعاناة وضاعت مشاعر الرغبة في النجاح، انا تعبت جدا لاحقق وجودي وللاسف لم اجد لهذا التعب اي صدى بعد ان صار احتراف الفن مهنة من لا مهنة له.

□ عبدالرحيم غنام

في هذا العدد

□ مرايا :
2 الكونغرس الأميركي يتآمر على علوم البيئة
□ آخر زمن
3 النشرة الجوية هل تؤثر عليك نفسيا؟
□ الصفحة الأخيرة:
8 «الدنجوان» كيف يسيطر على قلوب ضحاياه

جميلات ولكن خطيرات

المرأة الروسية تغزو سوق الحراسة الشخصية الرائجة

في حفلة اقيمت مؤخرا في موسكو، للسياسيين ورجال الاعمال وضباط الشرطة، تقف انستاسيا، عالية الكتفين وكانت انستاسيا بشعرها الرمادي، واظافرها الطويلة المطلية باللون الاحمر المتالق، نعم انستاسيا المكتنزة الجسم التي تبلغ التاسعة عشرة من العمر، وتزن ٥١ كيلو غراما، توحي بانها خليلة احد الحضور او احدى الفتيات المشاركات في الحفل. لم تشارك انستاسيا في الرقص او المشروب بل ظلت توجه انظارها ببرود نحو الضيوف عند دخولهم الى المطعم او خروجهم منه. وبدلا من الشنطة اليدوية التقليدية كانت تحمل مسدسا من نوع ماركاريف، اخفته في قراب جلدي تحت جاكيتها الفضفاض.

والحراس في روسيا هذه الايام صار من الصعب ان يلاحظهم المرء مثلهم مثل اختفاء بلتسين وعدم ظهوره الى الملأ من اونة لأخرى. عمل الحراسة الآن في روسيا يعتبر من الاعمال الجيدة جدا بسبب تصاعد معدلات الجريمة في تلك البلاد وعصابات المافيا الاجرامية. ولكن لا يرغب كل روسي لديه عقلية حماية النفس، بان يوظف شابا بدينا ذا منكبين عريضين، والآن اصبحت انستاسيا ومجموعة من زميلاتها يمارسن عمل الحراسة في الوقت الحاضر. تقول انستاسيا التي طلبت عدم ذكر اسم عائلتها : «الناس لا يفكرون اننا حارسات بل نساء، ولا احد يشتبه بامرنا».

وتوافق على هذه الملاحظة السيدة تيزيا بولتنيكوفا رئيسة تحرير المجلة الروسية الجديدة «الحارس الشخصي» فتقول : «هذا صحيح فليس المطلوب من الحارس الشخصي ان يكون ضخم الجثة وقويا بل لا بدّ له ان يكون قد تلقى تدريبا جيدا جدا».

اما جوليان تيريوكينا (٢٦ سنة) والتي تعمل مع وكالة اليكس في موسكو فقد قالت بانها فقدت سبعة كيلوغرامات من وزنها، واصابتها عدة كدمات بعد ان اجتازت تدريبا على فنون القتال استمر اسبوعين. واظهرت ان الرجال الاقوياء ذوي الاجسام الضخمة لم يتفوقوا عليّ في نتائجهم التدريبية لكوني امراة.

بالنسبة لانستاسيا فانها واحدة من اربع نساء اكملن، منذ فترة قريبة برنامج تدريب استمر سنتين في «تاندم» وهي مدرسة صغيرة لتدريب الحراس وعلى مقربة من موسكو. ويقوم اوليج هوربيف مدير مدرسة «تاندم» بتدريب تلاميذه على الالتزام بقواعد العمل. فهم - اي التلاميذ - يتلقون دروسا عن الكمبيوتر، وعلم النفس، وما يسمى بـ «صورة المراة التي تمارس التجارة والاعمال، اضافة الى دروس في الكراتيه واستعمال الاسلحة النارية. يقول هوربيف : «سوق عمل الحراسة مفتوح امام النساء».

رجال مشككون

هل النساء لائقات لهذه المهمة؟ الصحيح ان الكثير من الرجال الذين يديرون وكالات الأمن والحماية لا يفكرون بقدرة المراة على ذلك. فهم ينظرون الى النساء بشك منطلقين من ظنهم ان الزبائن الذين ياتونهم طالبين حراسا يفضلون الذكور على الاناس. ويقول السيد سيرجي فاديف من وكالة اليكس: «لا اذكر رجل اعمال روسي واحد جاء طالبا امراة للعمل في مجال الحراسة. وتعترف تيريوكينا وهي المراة الوحيدة في وكالة اليكس بانها لم تعمل إلا في حراسة رجال اعمال من غير الروس، لانهم لا يرون في عمل حراسة المراة شيئا غريبا، او إنها عملت في حراسة نساء رجال الأعمال الروس، وهي ترى أن الناس في بلادها لم يتعودوا بعد على فكرة عمل المراة كحارسة، ولا تتوقع لهذه المواقف ان تتغير بسرعة.

ولكن برغم كل ذلك، فان ثمة زبائن جيدين يطرون على عمل المراة الحارسة. وهذا ما تؤكد عليه السيدة تاتيانا اندريفا مديرة «مسابقة ملكة جمال موسكو» حيث تقول: لقد كنا سعداء باستخدام النساء الحارسات اللواتي طلبناهن من مدرسة تانرم. لقد ابدت هؤلاء النسوة كفاءة وتخصصا رائعين. وهذا اكتشاف مهني حقيقي».

ليزلي عفت عن هيغ

للتدليل على ان المياه عادت الى مجاريها بين اشهر نجمين في بريطانيا حاليا هما العارضة والممثلة ليزلي هيرلي والممثل هيغ غرانت، يتعمد الصديقان اللذان يعيشان حياة الازواج الظهور في الاماكن العامة وذلك للتاكيد على انهما طويا الصفحة المؤلمة في حياتهما بعد الفضيحة الجنسية التي تورط فيها هيغ حيث القت الشرطة الاميركية القبض عليه وهو يمارس افعالا فاضحة مع مومس في احد شوارع لوس انجلوس قبل اشهر.

دور مسنين للمجرمين في روسيا

قررت الحكومة الروسية ابداء اهتمام خاص لمجرمين بلغوا سن الشيخوخة. فقد اصدر «فكتور تشرنوميردين» اوامره باقامة دور للمسنين في مقاطعات الاتحاد الروسي الـ٨٩ تخصص لذوي السوابق.

وستكون هذه الدور مثل بقية دور المسنين مع فارق واحد وهو ان دوام الاطباء والممرضات سيكون هنا لرجال الشرطة لمدة ٢٤ ساعة.

وحسب اوامر رئيس الحكومة ستستضيف هذه الدور مجرمين تم اطلاق سراحهم من السجون تزيد اعمارهم عن ٦٥ عاما لا توجد لهم اماكن سكن ثابتة، كما ستستضيف هذه الدور مجرمين معاقين واشخاصا بلا ماوى.

ويوجد في السجون الروسية حاليا حوالي ١٠٠ الف مجرم عجوز، وتصدر المحاكم الروسية كل عام احكاما على ٢٥ ـ ٣٠ الف عجوز..

مادونا تتسوق وكارلوس يدفع

من المعروف ان «مادونا» تعشق التسوق والشراء كما هو الحال بالنسبة الى الكثيرات من نجمات السينما والغناء، وقبل ان تحتفل هذه المطربة بعيد ميلادها السابع والثلاثين شوهدت بصحبة صديقها «كارلوس» يدا بيد الذي قادها الى احد محلات الازياء الراقية في نيويورك. وكان المطلوب من «مادونا» ان تختار ملابسها في حين كان «كارلوس» يتولى عملية الدفع. ويصف المقربون من «مادونا» ان العلاقة بين الاثنين هي علاقة ليست فقط عاطفية بل ذات طابع عملي ايضا.

تأملات

نساء في الذاكرة..!

.. نوال حلاوة اسم لمع في بلاد الغربة كما لمع في الوطن قبل هجرتها فقد كانت صحفية وكاتبة في جريدة مشهورة في الكويت، كما كان لها نضالها الخاص والمتطور والفعال من اجل قضيتها، وكانت نوال وما زالت تدفع من جيبها من اجل قناعاتها، عملت في اتحاد المرأة الفلسطينية في الكويت وكان نشاطها مشهودا واخلاصها ملحوظا وتفانيها الذي لا حدود له خالصا بدون اي مقابل او لرغبة في منصب او لمكسب تناله.

ووقف زوجها المهندس صبحي قحاويش الى جانبها فأنجبا من الابناء ثلاثة صبيان ساروا على طريق والدتهم التي نجحت بمساعدة زوجها المخلص وحتى في بلاد الغربة، فان هذه العائلة الرائعة تتضامن مع كل عربي مهاجر يطلب المساعدة او يتصل بها.

سافرت نوال وفي قلبها غصة لان بلدا عربيا لم يقبل بأبنائها الرائعين وزوجها «حملة الوثائق الفلسطينية المصرية»، سافرت بعدما فرقت هذه الوثيقة بينها وبين عائلتها فلا اجتمعت في موطنها الاردن ولا في مكان عمل الزوج الكويت ولا في مصدر الوثيقة مصر وفرقت القوانين العربية الاسرة «تنفا» كما فرقت التفرقة ضد المرأة املها في البقاء في البلاد العربية التي انجبتها.

سافرت نوال الى كندا ولحقت العائلة بباقي افرادها والتم شملها في تلك الاصقاع البعيدة وهي تشعر بالامتنان لهذه اللفتة الرائعة من الحكومة الكندية، وحصولها على جنسية تلك البلاد لم يمنعها من مزاولة نشاطها وتعميقه في كافة الوسائل الاعلامية المتيسرة تنفق من مالها الخاص على كل نشاطاتها. سافرت مع زوجها مخطط المدن الى القدس وعاشت عامين هناك قبيل معاهدات السلام تتجول في قرى فلسطين من اقصاها الى اقصاها من بحرها الى نهرها من يافا الى غزة الى الناصرة تساعد الناس وتجتمع معهم وتواسيهم على ما يعيشونه من مرارة وتشاركهم همومهم التي لن تنساها ابدا..

□ خولة عبدالهادي

علوم البيئة تتعرض لمؤامرة من الكونغرس

تخفيض الميزانيات المخصصة لانقاذ البيئة وتهديد مباشر للانسانية

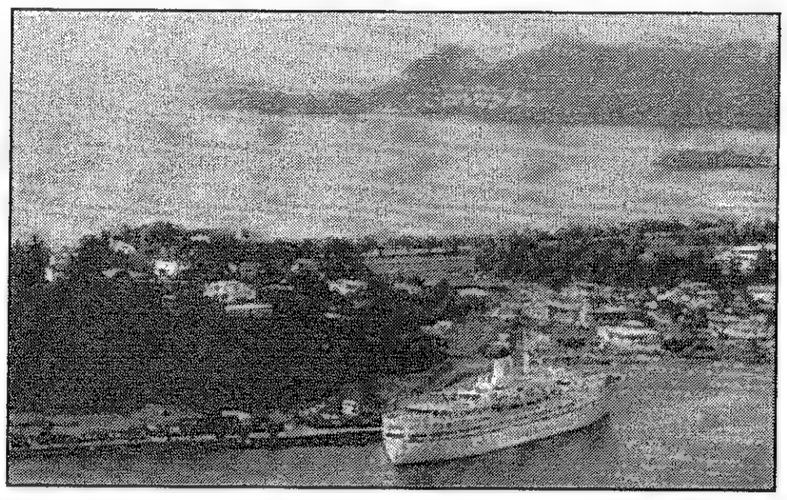

يبدو بان الابحاث العلمية الحقيقية في مجال علوم الارض قد بدأت تأخذ دفعة قوية بعد عقد من وصول «علم البيئة» الى تبلور شبه كامل. ولقد بدا هذا التغيير واضحا خلال مؤتمر الربيع الذي عقده اتحاد الجيوفيزيائيين الاميركيين في الفترة ما بين ٣٠ ايار - ٢ حزيران في بلتمور بولاية ماري لاند. ويعتبر اتحاد الجيوفيزيائيين الاميركيين، الذي يضم في عضويته ٣٣ الف عضو من جميع انحاء العالم، المنظمة الرئيسية في العالم والتي تضم محترفي الجيوفيزياء بالاضافة الى عدة مسافات علمية اخرى مثل الجيولوجي، وعلم البراكين، وعلم الفضاء وغيرها من العلوم. ولقد حضر هذا المؤتمر حوالي ٢٦٠٠ مشارك.

وفيما اكد المؤتمر الصحفي في افتتاح المؤتمر على البحث في علم البيئة والعلوم ذات العلاقة بهذا الموضوع، كان المؤتمر نفسه فرصة لتقديم عشرات من الابحاث العلمية الحقيقية. وتم تقديم عدة موضوعات خلال ايام المؤتمر الاربعة بما فيها بحث مستمد من حقائق الاقمار الصناعية ومعطياتها حول العلاقة المعقدة بين الرياح الشمسية ومحيط جاذبية الارض. كما تم تقديم اول خريطة عالمية لمراكز تبخر الماء، وتغير تركيز عملية التبخر من سنة الى اخرى كنتيجة لظاهرة «النينو» وقدم احد العلماء الروس دليلا على العلاقة بين كثافة طبقة الاوزون واوضاع بعض الكواكب.

وفي اليوم الثالث حذر البروفسور روبرت واتسون، مستشار نائب الرئيس ال غور العلمي، ورئيس ابحاث طبقة الاوزون السابق في وكالة ناسا، من تزايد الهجمات على علوم البيئة. وقال السيد واتسون الذي يعتبر من ابرز المدافعين عن طبقة الاوزون ان الكونغرس يقلص بشكل حاد تمويل برامج ابحاث الاوزون.

وكانت محاضرة السيد واتسون جزءا من سلسلة من المحاضرات التي يلقيها في المؤتمرات العلمية وتتناول هذه القضية. ويبدو بان البيت الابيض يقف وراءه في محاولة لانقاذ علوم البيئة من تقلص الموارد المخصصة له واذا كان الامر كذلك فان الرئيس كلينتون لم يستطع ان يختار اسوأ من هذا الرسول فبالاضافة الى دوره المعروف جدا في تعزيز مسألة نقص الاوزون وارتفاع حرارة الارض، يعمل السيد واتسون كعضو في جمعية «التنوع البيولوجي العالمي» وهي الهيئة المناط بها صياغة وتطبيق معاهدة التنوع البيولوجي، وهي عبارة عن برنامج مالثوسي النزعة يسعى لتدمير الثقافة اليهودية المسيحية ولرفع جميع الكائنات الاخرى الى مستوى اهم من مستوى البشر.

ان القضية الرئيسية التي يطرحها بحث السيد واتسون هي البحث العلمي مقابل التزييف العلمي. ولقد ابلغ العلماء بوجود مؤامرة ضد علوم البيئة. وقال ان اهم هجوم يمارس ضدها هو التقليص الحاد في مخصصات ابحاث علوم البيئة. واكد سيد واتسون على ان التقليصات المخطط لها الان ستؤدي الى شلل «العلم الجيد» واشار الى ان العلم الجيد هو تلك الابحاث التي ادت الى حظر مادة الكلوروفلوركاربون وعلاقتها بضعف طبقة الاوزون، وهو ايضا العلم الذي ادى الى حظر مادة ال د.د.ت التي ادت الى وقف موت الملايين بسبب الملاريا.

وكان السيد واتسون قد كال فيضا من المديح لراشيل كارسون وكتابها «الربيع الصامت» الذي تزعم فيه بوجود حالة دمار شاملة في اعداد البطريق نتيجة استخدام ال د.د.ت. ولقد ذهب واتسون الى حد اعتبارها نموذجا يحتذى به. واكد اضافة الى ذلك على ضرورة تمويل ابحاث تطوير ما يسمى «بمصادر» الطاقة القابلة للتجديد مثل مطاحن الهواء والطاقة الشمسية.

ومما يبعث على الدهشة ان السيد واتسون قد طالب بعزل العلم عن السياسة بينما كان هو نفسه قد لعب دورا رئيسيا في استخدام العلم لتحقيق مآرب سياسية. والانكى من ذلك انه بعد ان اكد على ضرورة ان لا يسيس الكونغرس العلم، نجده يطالب الجمهور باللجوء الى السياسة لانقاذ برامجه المحببة لديه.

ولقد فوجىء السيد واتسون بان نداءه قد جاء على عكس ما كان يطمح اليه. اذ ادان عدد من العلماء بالاضافة الى ممثلين عن مجلة «تكنولوجيا وعلوم القرن ٢١» حملته بخصوص علوم البيئة.

وفي حين وافق احد العلماء مع السيد واتسون بان بعض الابحاث العلمية قد تعرضت لتقليص حاد ويشع في المخصصات من قبل الكونغرس. الا انه طالب بالتمييز بين التقليص ضد الابحاث الاساسية، التي يمكن ان تؤدي الى شلل في العلوم الحقيقية، والتقليص ضد العلوم المزيفة.

واشار الى ان مشروع التخلص من النفايات السامة كان كارثيا ولم يحقق اهدافه. وطالب باصلاح مثل هذه المشاريع.

وتعرض السيد واتسون لهجوم عنيف من السيد روجيليو مادورو احد محرري مجلة «تكنولوجيا علوم القرن ٢١» وصاحب كتاب «ثقوب الاوزون - الدليل العلمي بان السماء لن تقع»، اذ قال السيد مادورو بان العلماء البلجيكيين يتهمون واتسون وغيره من المدافعين عن فكرة ثقب الاوزون بانهم يزيفون كل الحقائق العلمية. واضاف بانهم قد لجأوا الى لي عنق الحقائق ليدعوا بعد ذلك بان مادة الكلوروفلورو كاربون قد ادت الى ايجاد هذا الثقب. وتساءل مادورو فيما اذا كان هذا هو العلم الصحيح.

واعترف السيد واتسون بان هناك بعض المشاكل العالقة بخصوص بعض الحقائق والمعطيات، الا ان الاستنتاج يظل صحيحا.

وجاء في محاضرة السيد واتسون ان اهم نجاح في قضية الجهود المبذولة للحفاظ على البيئة خلال الخمس والعشرين سنة الماضية هو التحسن الملحوظ على نوعية الماء في الولايات المتحدة الاميركية.

ورد عليه محرر اخر في نفس المجلة بقوله ان انظمة المياه والمجاري في حالة خراب في طول البلاد وعرضها. وقال السيد جيم اولسون ان الخبراء قد قدروا قبل سنة ونصف كلفة اصلاح شبكة المياه والمجاري في الولايات المتحدة بقيمة تريليون دولار اميركي. واضاف بان خطر دمار هذه الشبكة يسبق من حيث الاهمية العناية بطبيعة الاوزون.

وهاجم السيد اولسون اختيار واتسون لراشيل كارسون كنموذج يحتذى به وقال، ان كتابها «مليء بالاكاذيب وانصاف الحقائق».

وقال اولسون: «انني اتفق معك بشكل كامل بان علينا ان نطور الطاقة القابلة للتجديد. ولهذا يجب ان نتخلى عن اضاعة الاموال والجهود العلمية على المشاريع الغبية مثل طواحين الهواء والطاقة الشمسية. بل يجب ان نطور الطاقات الحقيقية القابلة للتجديد مثل البلاتين والمفاعلات، والطاقة النووية. يجب ان نعيد للعلم الحقيقي الفه ونجعل من اميركا البلد رقم واحد».

وتواصل الهجوم على علوم السيد واتسون «الجيدة» فقد اشار ماك روس الى ان احد اهم امثلة التنديد واتسون على العلوم الجيدة هو خطر مادة ال. د.د.ت في حين ان هذا هو مثال على العلوم السيئة. واضاف انه لا يوجد دليل علمي على ضرورة حظر مادة د.د.ت ونتيجة الحظر انتشرت امراض الحمى الصفراء والملاريا بطريقة خرجت فيها عن السيطرة، ومات نتيجة ذلك عشرات الملايين من الناس.

وتوالت الهجمات على السيد واتسون حتى انه لم يجد في نهاية الحديث عالما واحدا كلف نفسه عناء الدفاع عن محاضرته رغم الحقيقة المرة التي يعرفها الجميع وهي ان التقليصات التي اعتمدها الكونغرس ستؤدي فعلا الى التاثير على الابحاث العلمية الاساسية.

وكانت نظرية السيد واتسون حول ثقب الاوزون قد تعرضت لضربة قاسية قبل يومين من هذه المحاضرة. فلقد اكد العديد من الابحاث وجود العديد من المواد في منطقة الاوزون مثل مكونات الكلورين والفلورين والبرومين والايودين والتي يفترض انها تدمر طبقة الاوزون. ولكن انكار المدافعين عن ثقب الاوزون لوجود هذه العناصر هو الذي يجعلهم يتصارخون بقولهم ان المصدر الوحيد وراء ثقب الاوزون هو الكلوروفلوروكاربون الذي هو من صنع الانسان.

ولكن بعض العلماء يقولون انه توجد مواد مثل البرومين والميثيل بروميايد، وهي المادة التي تعتبر مادة رئيسية في مجال توسيع ثقب الاوزون، وتستخدم هذه المادة بشكل واسع في الزراعة لتطهير المواد الغذائية. فجميع المواد الغذائية والزراعية التي تصل الى الولايات المتحدة واوروبا يتم تطهيرها بهذه المادة. وبالتالي فان حظرها سيؤدي الى نتائج كارثية على الزراعة العالمية، ناهيك عن انتشار الامراض القاتلة.

واشار السيد جيم بتلر من الادارة الاميركية لشؤون المحيطات والغلاف الارضي الى ان توجه بروتوكول مونتريال لحظر مادة ميثيل بروميايد يجب ان يتوقف لانه لا يوجد اي دليل على تاثير هذه المادة على الغلاف الجوي اكثر واهم من ذلك التاثير الذي تحدثه مادة ميثيل بروميايد التي يصنعها الانسان.

الناس والقانون

انطلاقا من اهمية الدور الكبير الذي تقوم به وسائل الاعلام، وعلى وجه الخصوص المقروءة منها في توعية المواطنين في القضايا القانونية، فقد خصصت صحيفة «الاسواق» زاوية يومية للرد على مختلف تساؤلات المواطنين القانونية على اختلافها.

● القارئة ابتسام جمال، بعثت الينا تستفسر عمن هو المختص في تحديد الشروط الخاصة بنقل الاغذية سواء كان النقل للاستيراد او للتصدير، فهل هو وزير الصناعة ام وزير التموين؟

- بداية هنالك شروط خاصة بنقل المواد الغذائية المبردة والمجمدة مثل اللحوم والاجبان المستوردة من الخارج الى المملكة الاردنية الهاشمية. ولا يسمح بدخول المواد الغذائية والتخليص عليها وفحصها مخبريا في حال عدم التقيد بالمواصفات المطلوبة والتي تتحصل في مجملها بالتقيد بدرجة الحرارة المعتمدة بواسطة جهاز ضابط للحرارة منذ بداية الرحلة وحتى الوصول الى المركز الجمركي، وتقديم المستورد شهادة تبين اسم المصنع وانه مرخص في بلد المنشأ، وكذلك ان ترفع المواد الغذائية عن ارضية واسطة النقل بشكل يسمح للمواد الباردة بالمرور ولتحفظ من التلوث، بالاضافة الى توافر النظافة ومتطلبات السلامة في واسطة النقل.

وعلى ذلك فالمستفاد من احكام المواد ٣/٤٥ و١٢ من الدستور الاردني والمادتين (٣، ١٢) من نظام التقسيم الاداري لوزارة الصحة رقم ٦٧ لسنة ١٩٩٣ والمادتين (٣١/٨٠) من قانون الصحة العامة رقم ٢١ لسنة ١٩٧١، ان وزارة الصحة هي المسؤولة عن جميع الشؤون الصحية في المملكة الاردنية الهاشمية، حيث اوكل اليها النهوض بالصحة العامة وضمان سلامة البيئة والغذاء والوقاية من الامراض والاوبئة. وقد خول المشرع وزير الصحة اصدار التعليمات والاوامر واتخاذ القرارات اللازمة لتنفيذ المهام والمسؤوليات المناطة بوزارته باعتباره راعي الرقابة والوقاية، وصاحب الولاية على الصحة العامة بما في ذلك سلامة الغذاء والدواء الواردين الى الأردن بهدف ضمان تسيير مرفق يعتبر من اهم المرافق العامة، على اكمل وجه.

وصلاحياته في هذا الصدد واسعة تجد حدها الطبيعي في العلة القانونية التي أملتها، وهي المصلحة العامة، وبناء على ما تم ذكره فان صلاحية تحديد الشروط الخاصة بنقل المواد الغذائية بما يتلائم والمواصفات المقررة والمتعارف عليها دوليا وعلميا. هي صلاحيات وزير الصحة.

● مكرم نحنوح، ارسل الينا يقول انه مؤجر لعقار مكون من عمارة بها ثلاثة طوابق لاسرة واحدة. وعقد الايجار نظم بيني وبين رب الاسرة، وعندما توفي رب الاسرة قام احد ابنائه بالسكن في الشقة التي يسكنها والده المتوفى وعمل على تاجير الشقة التي تركها. مع العلم ان باقي الورثة لم يظهر منهم جانب الرفض او القبول لهذا التصرف، هل استطيع ان اقيم دعوى اخلاء وهل تكون الدعوى لكامل العقار (العمارة) ام للشقة التي اجرها المستاجر؟

- نجد ان المادة ٥/ج/٣ من قانون المالكين والمستاجرين اجازت اخلاء المأجور اذا أجر المستأجر المأجور كله أو قسما منه لشخص آخر أو سمح له باشغاله دون - موافقة المالك الخطية، أو اخلاه لشخص آخر دون تلك الموافقة. وعلى ذلك فان وفاة المستأجر وقيام احد الورثة بتأجير الشقة التي يقيم بها الى شخص آخر دون موافقة المالك الخطية يعتبر سببا موجبا للاخلاء بحقه وبحق بقية الورثة لأن سكوت بقية الورثة على هذا التأجير قرينة على موافقتهم عليه.

وعلى ذلك فالاخلاء يكون للعمارة بكاملها لأن المتوفى (رب الاسرة) استاجر العمارة المكونة من اربع شقق بدون تعيين الشقق كما جاء في رسالتك وعلى ذلك فالدعوى تنصب على كامل العمارة.

● القارئة (رانية يوسف) ارسلت الينا تقول انها حصلت على معدل مرتفع جدا (فوق التسعين) في الثانوية العامة وقدمت طلب الالتحاق بالجامعة الاردنية حددت اختياراتها ضمن تسلسل معين، وصدر قرار مجلس العمداء بقبول الطالبة رانية في كلية الهندسة وهو الاختيار الرابع لها، وتقول رانية في رسالتها بانه هل يحق لها الطعن في هذا القرار (قرار مجلس العمداء) لانهم خالفوا مبدأ المساواة الذي كفله لها الدستور الاردني لان صديقة لها حصلت على معدل اقل وتم قبولها في كلية الطب التي كانت اختيارها الاول؟...

- نقول للطالبة رانية يوسف انه لمجلس العمداء في الجامعة الاردنية وضع تعليمات قبول الطلبة في الجامعة عملا بالمادة (١٦/١/ج) من قانون الجامعة الاردنية. وطالما ان مجلس العمداء قد حدد هذه التعليمات في ضوء المتطلبات التعليمية في بداية العام الدراسي وبناء على تقسيم المقاعد الجامعية شمل مختلف مناطق المملكة في ضوء المستويات العلمية واوضاع طلاب المناطق كاوضاع المدارس الاقل حظا وطالما ان هذه التعليمات اتسمت بالعمومية والتجرد واستهدفت رعاية المصلحة العامة، فتكون هذه التعليمات قد وازنت بين الاساس القانوني الذي تستند اليه من جهة وبين مصلحة جميع الفئات.

اما عن الدستور الاردني والمادة السادسة منه التي نصت على مبدأ المساواة وتكافؤ الفرص بين الاردنيين، فان مفهوم المساواة كما حدده الفقه الدستوري هو عدم التفرقة بين افراد الطائفة الواحدة اذا ما تماثلت مراكزهم القانونية، ولا يجوز القياس بين افراد من فئة متى كانت كل فئة تنفرد بظروف ذاتية خاصة تميزها وفقا لعوامل البيئة وظروف كل فئة وتقاليدها وطبيعتها واحكام العرف والاحوال الاجتماعية. ولذلك فقد تكون التي قبلت في التخصص نظرا لانها من منطقة تم مراعاة الجانب الجغرافي فيها في أسس القبول، او تكون ضمنت الى المدارس الاقل حظا ولذلك فلا مجال لاقامة دعوى للطعن في قرار مجلس العمداء اذا كانت هذه الظروف التي تم ذكرها هي التي ادت لقبول زميلتك اما اذا لاحظت ان هنالك تعسفا او تجاوزا في القبولات واثبت ذلك فبالامكان الطعن لدى الجهات المختصة

2
الأسواق
TUESDAY 26 SEPTEMBER
1995 ISSUE NO. (684)

هكذا من الأصل

بعد ان اعتمدت النشرة الجوية الاساليب والحقائق العلمية

البعض يتأثر نفسيا بالحالة الجوية بما ينعكس على مزاجه

كتبت - ليندا معايعة

ليس من المستبعد بعد وقت قصير ان يطرأ تبدل جذري على طريقة اعداد النشرات الجوية عن احوال الطقس المنتظرة.

لكن ما يهمنا هو هل نحن حقا في حاجة الى متنبىء جوي ليدلنا على كيفية تأثير الطقس على ما نحس به من انفعالات؟ والاجابة كلا طبعا، فهل يجهل احد من الناس مثلا ان درجات الحرارية والرطوبة وتساقط الثلوج وهطول المطر وانتشار الضباب وساعات الشروق والغروب تؤثر على مزاجه الفردي؟

ولكن النشرة الجوية الصحية ليست بمثل هذه البساطة، اذ ان الابحاث الراهنة توحي بان مزاجك اليوم مثلا، ربما كانت له علاقة بأحوال الطقس التي سادت يوم امس او اول امس، وان رشحا قد يصيبك اليوم.. الخ.

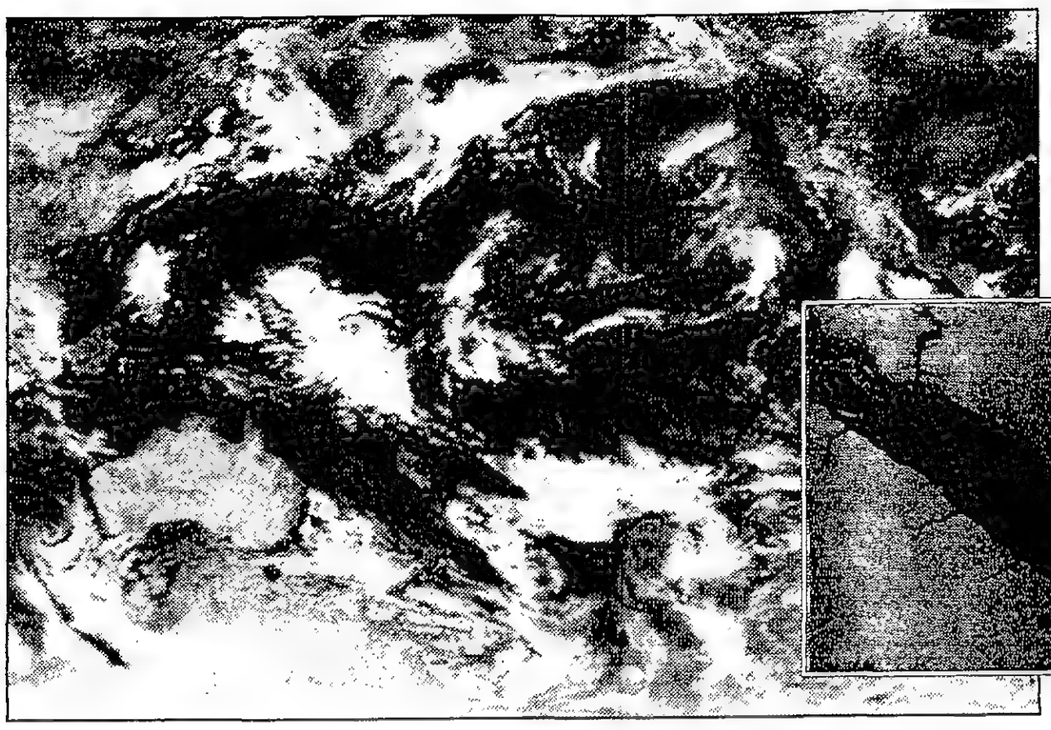

ثم ان احوال الطقس ولا سيما درجات حرارة الهواء، ومقدار الرطوبة وضوء الشمس، كثرة أو قلة، قد تؤدي الى تفاقم اضطرابات صحية او قد تسبب الاصابة ببعض الامراض وتبدلات في سلوك الافراد.

ولقد اثبتت الدراسات ان بعض الاحوال الجوية قد تؤدي الى التعب السريع او قلة النوم. وفي ظروف جوية معينة قد تصيب الانسان بتباطؤ يؤدي احيانا الى صيرورته عرضة لكثرة الاصابات..

«ألوان» التقى مجموعة من المواطنين وحاورهم حول هذا الموضوع.

ريهام الطوال

تقول ريهام الطوال انها تتأثر جدا بالأحوال الجوية خاصة في فصل الشتاء اذ ينعكس ذلك على نفسيتها. فتجد نفسها تميل الى الهدوء ويصاحبه الخمول والكسل والكآبة وترى ان السبب يعود الى الجو البارد والحقيقة انها تخشى ايضا مضاعفات الخروج اثناء فصل الشتاء وما قد ينتج عنه من امراض خصوصا الانفلونزا والرشح وبقية امراض الشتاء.

(سهام البريشي)

اما سهام البريشي فتقول عن تأثرها بالأحوال الجوية وما تسمعه اثناء نشرة الأحوال الجوية في الاردن عن حقيقة ما ينتابها من شعور بالحزن والكآبة غالبا ما يكون بسبب الجو البارد، وتضيف ان ما يتم تقديمه في برنامج يسعد صباحك عن النشرة الجوية الاسبوعية انها ممتازة حيث يتم التهيؤ لما هو قادم خاصة واننا على ابواب الشتاء لتجهيز ما يحتاج له الفرد من ملابس شتوية وتدفئة.

وعموما فكما ان لفصل الصيف حسناته لفصل الشتاء حسناته رغم ان الشتاء يحد من نشاطها ويقلل من تحركاتها وحتى انها تتأثر لعدم ظهور الشمس الا انه في النهاية لكل فصل حسناته وهمومه.

رولا الفواز

تقول: بعد ان اصبحت حالة الجو بشكل عام وتوقعاتها مبنية على اسس وحقائق علمية ولم تعد مقتصرة على توقعات وتخمينات الناس فان التأثر والتحضير لطقس ذلك اليوم امر ضروري والتأثر ليس نفسيا فقط بل تأثر نفسي اضافة الى احتياطات تتخذ بشكل دائم لضمان سير النشاطات بشكل عادي وطبيعي اضافة الى ان التأثر النفسي بشكل خاص يعود الى الحالة النفسية الدائمة للانسان حيث ان البعض يكره الشتاء واخرون يفضلون الصيف بينما هناك فئات تتعامل مع حالة الجو الدائمة بشكلها الطبيعي. وانا شخصيا اتأثر بالحالة الجوية العامة اذا ما قرات او سمعت النشرة الجوية اذ بناء على ذلك يمكن لي تخطيط عمل ذلك اليوم او تأجيل عمل معين والشروع بعمل اخر واحتياطي في الملبس الخ..

فلاش

نجد ان البعض في الأيام البادرة الممطرة قد يصير اسرع غضبا او اكثر تحسسا بالألم. وربما قل نوم آخرين الى ما دون الحد المعتاد او اشتدت لديهم الام مفصلية او ما شابه ذلك اما الأيام اللطيفة الصافية فانها تقلل فرص الاصابة بنوبات صداع الشقيقة وغيره من الامراض.. الخ.

ان الطقس الحار الرطب المشمس جزينا المنتظر فيه هطول المطر، هو من اشد الحالات الجوية اثارة للاعصاب. ففي مثل هذا الجو يحس الكثيرون بالنعاس والكسل وانعدام القدرة على انجاز الكثير من الاعمال والواجبات. وكل انسان يختلف عن سواه في طريقة انفعال هذا وذاك بالطقس الواحد. ومعظم الناس يتحسسون بالطقس اما الباقون فلا.

كذلك فإن حالة الجو تشاغل الجسم في صفقات متغيرة من الحرارة: ان ٩٨٪ من المساحة السطحية للجلد تلامس الهواء ومع ذلك فإن الجسم يحافظ على درجة ثابتة من الحرارة (٣٧ درجة مئوية تقريبا في الاحوال الطبيعية وهي تساوي ٩٨,٦ درجة فهرنهايت). مهما تكن حالة الطقس.

ومن حسن الحظ ان الاحوال الجوية قد تكون مصدر نشاط لك ايضا، وقد دلت الدراسات على ان اكبر عامل جالب لمشاعر البهجة في الطقس وحين يكون لطيفا جافا مشمسا فلك ان تتوقع ان يكون يومك رائعا. وفي ظل الحالة النفسية التي يولدها مثل هذا اليوم تستطيع ان تؤدي كثيرا من الاعمال كزيادة مدة التمرين الرياضي او موازنة حساباتك او التخطيط لحفلة او زيارة. ولكن ينبغي الا ننسى ان جمال الطقس ليس في الاحوال كافة جالبا للمزاج الطيب، كما ان الطقس المكفهر ليس دائما مسببا للانقباض.

محمد البطاينة

وقد علق الراصد الجوي محمد البطاينة حول تأثر الحالة النفسية للانسان عندما يستمع للنشرة الجوية فقال ان الحالة النفسية لأي انسان تتأثر بما يدور حولها خاصة اذا ما تعلق ذلك بحالته الصحية او ما يؤثر على نشاطاته اليومية وحيث انني أعمل راصدا جويا فإنني بلا شك أتأثر بالنشاطات وأتجاوب مع معطياتها كليا.

ويعتقد الراصد الجوي ان تعامل اي انسان مع حقائق مبنية على براهين علمية لا بد وان يكون لها تأثير على مجريات حياته النفسية والصحية ونشاطاته اليومية.

وفيما يتعلق بكيفية الاعداد للنشرة الجوية قال البطاينة اننا نجهز نشرتنا الجوية عن طريق أخذ معلومات تلقيناها حول حالة الجو السائدة على الكرة الأرضية في موقع معين كل ٣ ساعات ليلا نهارا حتى نستطيع تمثيل الجو وتوضيح التغيرات التي تطرأ عليه خلال هذه الفترة المحددة ثم يتم توقيعها على خرائط خاصة لهذه المعلومات، ويتم تحليلها بالطرق العلمية وتعيين مواقع انظمة الضغط المختلفة والكتل الهوائية الباردة والحارة بواسطة اجهزة الكمبيوتر فيما بعد تحسب حركة انظمة الضغط والكتل الهوائية لعدة ساعات ثم تكرر العملية عدة مرات يوميا لحساب حركتها خلال الـ ٢٤ ساعة وبالتالي نستطيع تحديد نظام الضغط الذي سيؤثر على منطقتنا والكتلة الهوائية المصاحبة له وعناصر الجو المصاحبة له.

نقطة ضوء

مؤتمر المرأة و (نسوان) البلد

انتهى مؤخرا مؤتمر المرأة الدولي الرابع الذي عقد في بكين العاصمة الصينية بحضور آلاف النسوة من كل دول العالم وعلى رأسهن كبار الشخصيات النسائية، ومضت ايام ليست قليلة في مناقشة وثيقة المؤتمر، وخرج المؤتمر بنتائج، وخطة عمل بهدف العمل بها.

وفي استطلاع شخصي بين عدد لا بأس به من الانسات والسيدات فوجئن بأنهن لا يعرفن عن المؤتمر شيئا، وكل ما يعرفنه ان هناك مؤتمرا للمرأة... ولكن ماذا سيناقش وما هي الوثيقة التي اختلفت عليها الوفود وما هي النتائج الكاملة التي خرج بها المؤتمر... لا يعرفن!.

فقلت ربما نساؤنا لا يهمهن المؤتمر فقد حصلن على كل حقوقهن وليس هناك داع كي يبحثن مثل هذا الموضوع... فتوجهت الى الرجال وسألتهم ماذا يعرفون عن هذا المؤتمر وكانت الاجابة بانهم لا يعرفون الا ان هناك مؤتمرا (للنسوان) في الصين وان هذا امرا لا يهمهم...

وبالنتيجة فانه رغم كل ما اثير حول هذا المؤتمر الا ان تفاصيله غير معروفة الا لجهات معنية... اما الناس فلا يعرفون شيئا... حتى الجهات الاعلامية ليست لديها اي تفاصيل حول وثائق المؤتمر...

ونتساءل لماذا لا يعرف احدا بما جاء في المؤتمر ولا احد يعرف ما هي النتائج الكاملة له... وما هي محاور الخلاف من بينها وما هو الذي يجب على الدول الالتزام به وما هو غير الملزم لها..

والخطأ لا يقع على الاعلام لان الاعلام لم يزود بهذه التفاصيل بعد... وطالما نتحدث عن المرأة ولسنوات قادمة فلا بد اذن للجميع من معرفة ماذا خطط العالم للمرأة...

□ محمود الداوود

كيف يعامل الاطفال المكفوفون في الولايات المتحدة

زينب عبدالرحمن

يشكل الاطفال المكفوفون تحديا خاصا للمدارس في الولايات المتحدة، الا انه بفضل العمل الجاد وقدر يسير من المساعدة التي توفرها التكنولوجيا، استطاع هؤلاء الاطفال ان يتعلموا ويتمتعوا بالحياة مثل بقية الاطفال الآخرين.

تقع احدى مدارس المكفوفين في حي البرونكس في مدينة نيويورك، ويقصدها التلاميذ من كل انحاء المدينة والولاية ليتعلموا وفق طرق خاصة تلعب فيها علوم الكمبيوتر دورا رئيسيا.

وقد ساعدت التكنولوجيا في نقل هؤلاء المكفوفين من القراءة بطريقة بريل الى القراءة والكتابة باستخدام كمبيوتر صغير يسمى بريل اند سبيك، وهو في حجم شريط الفيديو له سبعة ازرار. وعن طريق استخدام تركيبة متعددة لكل زر يستطيع التلاميذ تكوين ابجدية بريل بالكامل، كما يمكنهم طبع ما يكتبونه سواء بطريقة بريل او بالطباعة العادية.

اما عن كيفية تعليم المكفوفين، تقول المعلمة بينا بيريتي ان جهاز بريل أند سبيك الصغير هو انجاز عظيم لانه سهل الحمل والنقل، ولا توجد قيود على استخدامه، وسعره معقول. كما ان الشركة المنتجة تدعمه، لذا فانه جهاز لطيف جدا بالنسبة للتلاميذ حل محل آلة الكتابة السابقة ثقيلة الوزن والتي تحدث ضوضاء.

فبامكان المكفوفين استخدام معظم انواع الكمبيوتر المعروفة بعد ادخال بعض التعديلات عليها وعلى البرامج الخاصة بها، كما يقول الطالب ستيف كولين، الذي درس الكمبيوتر لمدة ست سنوات وما زال يستخدمه في المدرسة.

ويضيف الطالب كولين: «انه يقرأ لي التعليمات وكل شيء موجود على شاشته ويحفظ المواد بناء على طلبي، ويسألني عما اذا كنت اريد ادراج شيء معين».

ويمارس تلاميذ معهد المكفوفين الصغار العاب المضمار ويتسابقون في الجري عن طريق دليل خاص مربوط بسلك يمكنهم من الجري في مسارات منفصلة عن بعضهم البعض حتى لا يحدث اي صدام بينهم.

يقول التلميذ الفونسو مكفادين، احد نجوم رياضة العدو بالمدرسة: «كشخص مكفوف اعتقد ان ممارسة الرياضة تعطيني الاحساس بانني مثل اي شخص آخر لان بمقدوري المنافسة مع المبصرين في مضمار السباق باستخدام نظام التوجيه، وهذا امر مثير واشعر بالرضا عن نفسي لانني استطيع انجاز الاعمال التي يقوم بها اي شخص آخر».

ويشارك تلاميذ المدرسة في مسابقات مع تلاميذ المدارس الاخرى في ميدان المصارعة وكذلك كرة السلة بمساعدة جهاز خاص يوضع خلف اللوحة المثبت عليها الشبكة ليعرف اللاعبون مكان الكرة.

يقول الدكتور روبرت غوارينو، المدير التنفيذي للمعهد: «افكر في جميع الانشطة والاعمال التي يقوم بها التلاميذ في المعهد، واجد ان ممارسة الرياضة واستخدام الكمبيوتر يجعلهم يشعرون بالاستقلال والاعتماد على النفس اكثر من اي نشاط آخر، كما انه يزودهم بالقدرة على تعلم احدى المهارات التي ستلازمهم بقية حياتهم، وتجعلهم ايجابيين للغاية».

● اطفال مكفوفون يتعلمون على طريقة بريل

● طفلة مكفوفة تسير في الشوارع

سلامة الغذاء في سلامة الذكاء والذاكرة

- باتباع نظام غذائي متوازن ومتنوع والحرص على اختيار الاطعمة التي تلبي احتياجاتنا اليومية من الطاقة اللازمة للقيام بوظائف الجسم المختلفة بالامكان المحافظة على نشاط القدرات الذهنية وحيويتها مما يساهم في تنمية مستوى الذكاء لدى الانسان كما ان النظام الغذائي السليم يضمن تقوية الذاكرة ويزيد من قدرتها على استعادة ما يخزن فيها من معلومات. لكن كفاءة اعضاء الجسم للقيام بوظائفها الحيوية واستثمار القدرات الذهنية تبدأ منذ السنوات الاولى من عمر الطفل هذا ما يؤكده احد الباحثين الفرنسيين في المعهد الفرنسي للابحاث الصحية حيث اشار الى ان تغذية الطفل عند الولادة بحليب امه تجعله اكثر حظا في التمتع بقدرات ذهنية متميزة ويصبح اوفر حظا ايضا في الاستيعاب والتذكر في حين ان مرحلة الشباب تتطلب التركيز على تناول الاطعمة الغنية بالسكريات المعقدة (المعجنات والخبز.. الخ) والتي تزوده بشكل مستمر بالطاقة الضرورية لنمو شبكة الاعصاب لديه بشكل سليم لا سيما اذا رافق ذلك الالتزام بتناول كميات كافية ومتواصلة من فيتامين B1 والفسفور المتوفرين بكثرة في اللحوم والاسماك والبيض.

برامج الاذاعة

كل يوم ثلاثاء من أيلول

٥,١٥ القرآن الكريم
٦,٠٠ موجز الانباء
٦,٠٥ من هدي القرآن
٦,٣٠ مع المزارع/ سمر العزيزي، موفق حدادين
٦,٤٥ كلمتين ع الماشي/ نبيل المشيني
٦,٥٥ حدث في مثل هذا اليوم
٧,٠٠ نشرة الاخبار + اقوال الصحف
٧,٤٠ مرحبا يا صباح/ مؤنس الرزاز، ضياء فخر الدين
٨,٠٠ موجز الانباء
٨,٠٥ البث المباشر
٩,٣٠ انغام من بلدي/ نبيل ابوعبيد
١٠,٠٠ موجز الانباء + الوفيات
١٠,١٥ عالم الاسرة
١١,١٥ دار ابو وراد/ اعداد فخري قعوار
١١,٣٠ في المراكز الاسلامية/ علي المناصير
١٢,٠٥ رسائل شوق/ كوثر النشاشيبي
١٢,٣٠ اللقاء اليومي
١,٠٥ شيء من كل شيء
١,٢٨ كلمة في دقيقة/ فريال زمخشري
١,٣٠ ذاكرة الاذاعة/ ليلى قطب
٢,٠٠ نشرة الاخبار + اقوال الصحف
٢,٤٥ رواد الرياضة/ كنعان عزت
٣,٢٠ يحكى ان/ د. محمد المحتسب
٣,٣٠ اللقاء المفتوح
٥,٠٥ النشرة الاقتصادية
٥,١٥ المسلسل اليومي
٥,٣٠ في رحاب العربية/ راتب المرعي
٥,٤٥ اضاءات شعرية
٦,٠٠ نشرة الاخبار
٦,٣٠ آفاق عالمية - من هيئة الامم المتحدة - اشراف فريال زمخشري
٧,٠٠ آفاق اردنية/ عالية حداد
٧,٣٠ رسائل شوق
٨,٠٥ النشرة الرياضية
٨,١٥ القرآن الكريم + مسلسل الطريق الى المدينة
٩,٠٠ نشرة الاخبار
٩,٣٠ روايات عربية/ مها صويص
١٠,٠٥ مساء الخير
١١,٠٠ نشرة الاخبار
١١,٣٠ مع الانباء العرب/ احمد ابوردن
١٢,٠٥ المسلسل اليومي
١٢,٤٥ شعر وموسيقى/بتول عباسي
١,٠٠ صحافتنا قبل الطبع/ جرير مرقة
١,٣٠ بين المهنة والادب/ جمان مجلي
٢,٣٠ السير الشعبية عند العرب
٣,٠٠ نشرة الاخبار
٣,٣٠ سهرة مع مطرب
٥,٠٥ حديث الشعراوي
٥,١٥ القرآن الكريم

نظرا للاقبال المتزايد على المشاركة بهذه الزاوية فقد عمدنا الى زيادة مساحتها لاستيعاب اكبر عدد ممكن من رسائل القراء.
للمشاركة يرسل الكوبون المرفق الى: الاردن - عمان ١١١٢٣ ص.ب ١١١١٧ جريدة «الاسواق» - زاوية الشخصية.

يحررها
نشات يوسف

اعرف شخصيتك من صورتك او توقيعك

كوبون الشخصية

الاسم: .....
تاريخ الولادة: .....
التوقيع:

● موفق عبدالرحمن محمد - عمان

يبدو لي من صورتك انك انسان طيب القلب عاطفي جدا، خفيف الدم، محبوب من قبل المحيطين بك، تتحمل المسؤولية، ولمساتك الفنية واضحة على سلوكياتك، وارى ان هناك من يحتاج لمزيد من العطف والرعاية ، حياتك يا موفق هادئة رغم المطبات التي تقع فيها، الصراحة والوضوح من ميزاتك ولكن ارى رغبة تحاول تحقيقها وكلما اقتربت من تحقيقها تبتعد عنها شخصيتك جيدة ورقم حظك ٨.

● محمود حماد محمود - الكرك

يبدو لي من صورتك انك انسان طيب القلب محبوب تستطيع جذب الاخرين بدبلوماسيتك، «عاطفي» عصبي المزاج، سريع في اتخاذ القرارات، اما علاقتك مع الاخرين فهي متوترة خاصة مع احد الاصدقاء الذين تثق بهم، ويبدو لي يا محمود ان شخصيتك تستطيع ان تتاقلم مع كل الظروف والمواقف، لذا فهي جيدة، ،ورقم حظك٢.

● حنان الكيلاني - عمان

يبدو لي من توقيعك انك انسانة طيبة القلب، رقيقة الاحساس، مثقفة، لك رؤيا خاصة عاطفية وحياتك مستقرة رغم بعض الامواج العاتية التي تنتابها، ويظهر لي اهتمامك الكبير باراء الاخرين، اما تجربتك في الحياة فهي مسخرة لخدمة الاخرين ويظهر ايضا ان هناك من ينظر اليك بعين الحسد فلا تكترثي لذلك لان شخصيتك جيدة جدا، ورقم حظك ٣ وارى يا حنان ان نعومتك تجعل مستقبلك زاهرا والاخبار السعيدة في طريقها اليك مع التحية.

● حسني عبدالله - الزرقاء

يبدو لي من توقيعك انك انسان عاقل،متزن، تفكر بعمق، تحيط المقربين بعطفك وحنانك تستفيد من تجاربك في حل مشاكل الاخرين، وتتميز شخصيتك بقوتها وثقتها بنفسها لذا يظهر لي انك موضع ثقة الجميع والصراحة والوضوح من سماتك، ولكن تلجا بعض الاحيان الى الغموض لتحقيق بعض الامور، لذا شخصيتك يا حسني جيدة ورقم حظك ٨.

● محمود علي الشناق - عمان

انت يا محمود انسان طيب القلب وهادىء جدا وكثيرا ما تريد ان تحقق رغباتك ولكن حرص الاهل عليك والاهتمام الزائد بك كبير يحول دون تحقيق ما تريد، والشقاوة التي تنتابك بين الحين والاخر تعود الى المرحلة العمرية الانتقالية التي تمر بها شخصيتك مبشرة في المستقبل القريب اما الان فهي غير واضحة وغير مستقرة حاول يا محمود ان تستشير من هم اكبر منك في القضايا العامة فهم ادرك منك في حلها. ولك تحياتي.

● مأمون محمد شناعة - عمان

يبدو لي من توقيعك انك انسان هادىء التفكير، ترغب في كسب الاصدقاء لا تستطيع التمييز بين من يثق بك ومن تثق بهم نتيجة تزاحم الافكار لديك لذا تقع دائما في سوء تقدير المواقف، الوضوح من ميزاتك لكنك تراوغ في التعبير عن ارائك شخصيتك جيدة ورقم حظك ١.

● عمرو طلبة الجنيدي - عمان

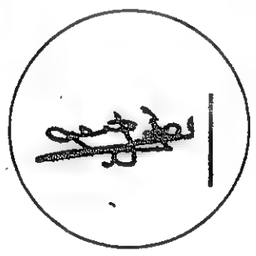

يبدو لي من توقيعك انك انسان طيب القلب هادىء الطباع، ولكن شخصيتك يا عمرو لا تستطيع ان تتخذ قراراتها بسهولة لذا فانت بحاجة الى استشارة المقربين، بعض القرارات تتخذها وانت في عجلة من امرك مما يعرضك للمشاكل، علاقتك الاجتماعية ممتازة ويظهر لي ان هناك رسالة ستصلك تحمل في طياتها اخبارا طيبةشخصيتك جيدة ولك تحية.

● وتني الغزال - عمان

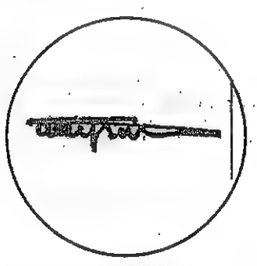

يبدو لي ان هذا التوقيع يتميز بقوة الشخصيةوالجاذبية لذا ارى ان المطامع محيطة به، وكذلك الغيرة منه، وهو عاطفي لان علاقته مع الجنس الاخر مبنية على الامال والاحلام ولكن الثقة مطلوبة اما كثرة الحديث عن الاخرين فهي ليست من طبع هذا التوقيع لذا فشخصيته جيدة جدا ورقم حظه ٨.

● بنال مفيد - عمان

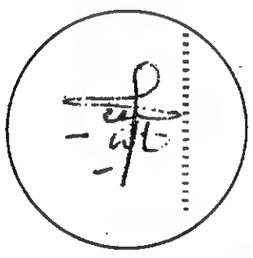

انت يا بنال انسانة لطيفة وجميلة ولكنك قوية وجريئة وتتميز شخصيتك بالهدوء الذي يمنحك الثقة بنفسك، ويظهر انك لا تهتمي بالقشور وانما اللباب تحاولي ان تثبتي وجودك من خلال الحوار وانصحك ان يكون حديثك لا يشمل القاعدة المعروفة «خالف تعرف» لان شخصيتك في الاصل جيدة وجذابة لذا اقول لك ان شخصيتك جيدة جدا مع ضرورة الاهتمام بالصحة العامة ولك تحياتي.

● وفيق محمد سليمان - عمان

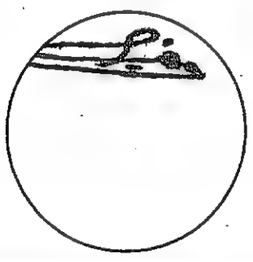

يبدو لي من توقيعك انك انسان مثقف، واع، غير مندفع، لذا تتخذ قراراتك بهدوء ثقتك بالاخرين تدعم شخصيتك، ويظهر ان الطموح مسيطر عليك اما علاقتك العاطفية فهي جيدة ولكن سيحدث فيها بعض التوتر بعد شهرين نتيجة تاثرها بالابراج، اما التوتر والقلق الذي ينتابك فيعود الى كثرة التفكير في الامور اليومية شخصيتك جيدة ورقم حظك ٩.

● هناء فلاح العبادي - عمان

يبدو لي من توقيعك انك انسانة خفيفة الدم، رقيقة الاحساس، هادئة في تصرفاتك رغم انك تملكين طاقة وطموحات كبيرة ، علاقتك مع صديقاتك مبنية على الاحترام والتقدير، من ميزات شخصيتك انك تستطيعين تجميع الافكار وترتيبها ولكن يظهر لي انك ترغبين دائما بالتفكير الفردي لذا فشخصيتك جيدة ورقم حظك ٦.

حظك اليوم

برج الحمل
من ٣/٢٢ الى ٤/٢٠

● تصل الى مستوى عال في مركز حساس. انتبه الى الاسلوب الذي تعيش فيه وابتعد عن التصرف العشوائي. امور حضارية تزعجك فاترك العصبية جانبا. اللون المفضل الابيض، يوم السعد الخميس ورقم الحظ٩.

برج الثور
من ٤/٢١ الى ٥/٢٠

● هدوء في مختلف مرافق حياتك. وجهد يبذل في غير موضعه. تستنزف كل دقيقة على حب غير مستحق. هدف تسعى لتحقيقه وتصل اليه. تلقن درسا قاسيا هذا الشهر. اللون المفضل المخملي، يوم السعد الاربعاء ورقم الحظ ٣.

برج الجوزاء
من ٥/٢١ الى ٦/٢٠

● حافظ على ما وصلت اليه ولا تضيعه بالكلام الكثير. اساس الحب يقوم كله على التضحية. الاشتراك في اي عمل يوصل في النهاية الى الخصام. اللون المفضل الاسود، يوم السعد الخميس ورقم الحظ ٢.

برج السرطان
من ٦/٢١ الى ٧/٢١

● سوء ائتمان من شخص تحبه. زيارة مفاجئة من انسان يكبرك في السن. مفاجأة غير متوقعة في الحب. وزواج على الطريق. شخص يحاول ان يزعجك بتصرفاته. اللون المفضل الاحمر، يوم السعد الاثنين ورقم الحظ ٥.

برج الاسد
من ٧/٢٢ الى ٨/٢٢

● ابتعد عن الاجواء الصاخبة. ورحلة غير متوقعة تقوم بها. حاول ان تكون عاطفيا. زيارة من حبيب مفاجئة. وعد لا يتحقق. مواليد هذا البرج سطحيون في الحب. اللون المفضل الازرق السماوي، يوم السعد الثلاثاء ورقم الحظ ٧.

برج العذراء
من ٨/٢٣ الى ٩/٢٢

● منحة مالية من شخص مهم ورحلة قد تقوم بها على صعيد عاطفي اهتمام في غير محله. تنتقل من مركز الى اخر. ومواليد هذا البرج يغيرون حياتهم في الربيع. اللون المفضل الليلكي، يوم السعد السبت ورقم الحظ ٢.

برج الميزان
من ٩/٢٣ الى ١٠/٢٢

● تطور عاطفي مهم ربما بلغ حد الزواج. جماعة تسبب لك مضايقات. سفرة او رحلة موفقة قد تغير مجرى حياتك. نفور من حبيب يسبب لك ازمة حادة. احذر النار. اللون المفضل الاسود، يوم السعد الخميس ورقم الحظ ٣.

برج العقرب
من ١٠/٢٣ الى ١١/٢١

● حب يتأرجح بين الاكيد والشك. تشفى من مرض خطير، تتعلم امورا كثيرة هذا الشهر. استغراب ودهشة من امر يفاجئك. حياة جديدة في العمل، وحب يتأرجح بين الجد والفتور. اللون المفضل الازرق، يوم السعد الخميس ورقم الحظ ٢.

برج القوس
من ١١/٢٢ الى ١٢/٢١

● تطور هام في مسألة معقدة. مرح وسعادة في محيط البيت وحذر في العمل من كلام مبطن. تحاول ان تحمي بعض الاشخاص ولكن هذا ليس لمصلحتك. حادث مفاجئ لصديق. وضائقة مالية متوقعة. يوم السعد الجمعة ورقم الحظ ١٩.

برج الجدي
من ١٢/٢٢ الى ١/٢١

● تعاود الكرة من جديد في امر هام. سلعة تسبب خلافات مع من تحب نصيحة من الاقضل ان تقبلها. شخص يحاول ان يتحداك من الناحية العاطفية. ازمة بسبب مادي. اللون المفضل الاسود، يوم السعد الخميس ورقم الحظ ٤.

برج الدلو
من ١/٢٢ الى ٢/١٩

● مواليد هذا البرج يبالغون في تقدير الامور. السعادة لا تأتي الا بالمشاركة عادة. اذا كنت انسانا غير عادي فيمكنك ان توضب حياتك كما تشاء. هروب من امر ما وتشبث بامر اخر. اللون المفضل الاحمر، يوم السعد الثلاثاء ورقم الحظ ٥.

برج الحوت
من ٢/٢٠ الى ٣/٢١

● اسباب ضجرك يمكن تفاديها بالمطالعة. مواليد هذا البرج يحبون العطاء دون مصلحة. وعد يتحقق ورياضة تشفيك من الم ما. احذر التكهنات في غير محلها. اهرب من كل ما يزعجك. اللون المفضل الابيض. يوم السعد السبت ورقم الحظ ١٢.

حرك دماغك

الكلمات المتقاطعة

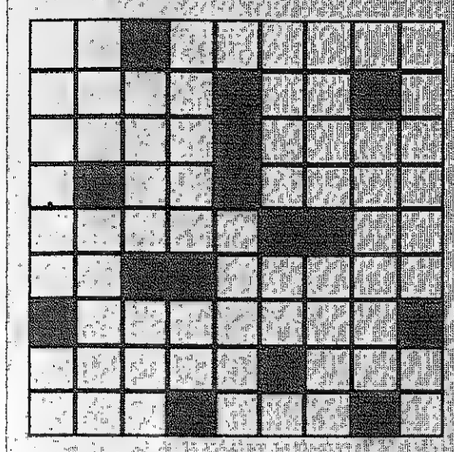

افقيا:
١ - العيش الخشن - ضد مدح
٢ - قيظ - بصرت
٣ - تحضرا - ضد بللت
٤ - مخلب - مقياس ارضي
٥ - هلك - انتمى
٦ - في فمه - للحر
٧ - دولة افريقية
٨ - خلافات وقتال - من اشكال الطاقة
٩ - ينقص - سكن

عموديا:
١ - ترك الزواج - من الزهور
٢ - القمر الاصطناعي العربي
٣ - تكلم - امدح
٤ - زواج - فج
٥ - اخطار
٦ - قدح - للاستدراك
٧ - كسبت - يهرب
٨ - سكب الدمع - صفحك
٩ - متتال - بسط

الكلمة الخفية

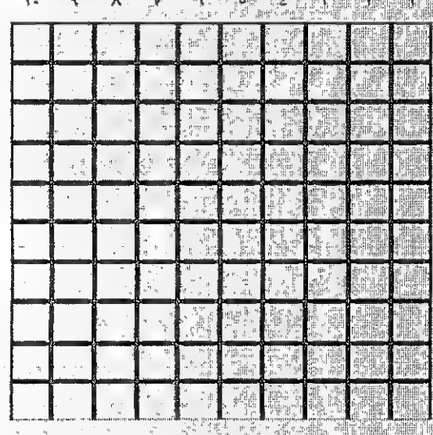

طريقة الحل:
انقل جميع الكلمات في افقيا وعموديا كما هي تماما الى داخل المربعات الصحيحة لها في هذه الشبكة، بحيث تتطابق الاحرف مع بعضها البعض في افقيا وعموديا، عند الانتهاء تبقى مربعات فارغة، املأها كلها بالقلم فتظهر لك الكلمة الخفية

افقيا:
١ - شهادة مجنون
٢ - يونس شات
٣ - الفاتنة
٤ - بتردونه
٥ - ي ي ي
٦ - الترهل، يار
٧ - بترا، دلش
٨ - سرو
٩ - بروفانسيال
١٠ - بارود، نقيد

عموديا:
١ - شياح، اب، ب ب
٢ - هول، ولت، را
٣ - انفي، تر، ور
٤ - دساتيرا، فو
٥ - تشتريه، اد
٦ - مانديلا
٧ - جبهد، سن
٨ - وحيد سيف
٩ - ود، الراي
١٠ - همر شولد

الاغنية الاردنية

عزيزي القارىء...
الاغنية الاردنية تعني الكثير بالنسبة لنا في هذا البلد، والاغنية تعبر عن واقع الامة، مشاركتك في ابداء رأيك لنقله الى القراء ضرورة لابد منها..
عزيزي القارىء...
نتوجه اليك لتزودنا برأيك حول مفهومك للاغنية وهل تعتقد ان الاغنية الاردنية قادرة على تسويق الفنان في الدول العربية. ترى هل تستمع الى الاغنية الاردنية برغبة ولهفة كما هو الحال مع الاغنية العربية - اللبنانية او المصرية - او غيرها. بادر بالاتصال معنا على الهاتف ٦٧٨٦٩٠ ما بين الساعة الحادية عشرة والواحدة يوميا مع ملحق «الوان» - داما الكردي او بالكتابة الينا على العنوان التالي: عمان ص.ب ١١١١٧ الرمز البريدي ١١١٢٣.

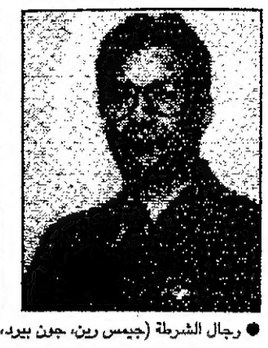
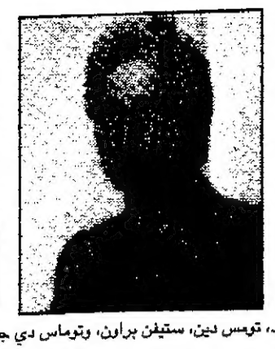

● رجال الشرطة (جيمس رين، جون بيرد، توماس دين، ستيفن براون، وتوماس دي جوفاني» من اليسار الى اليمين.

قوات البوليس في قفص الاتهام

الكشف عن الفضائح في فيلادلفيا ولوس انجلوس غرق دوائر البوليس في دوامة من الفضائح

في ٢٢ تشرين الثاني عام ١٩٨٨ حصل احد ضباط البوليس على اذن رسمي بتفتيش مطعم فيلادلفيا لصاحبه جوزيف موريس، حيث ادعى الضابط انه شاهد موريس وهو يراقب احد الغلمان ممن يبيعون الماريجوانا، وان موريس تبع الغلام عندما دخل المطعم فاستلم منه رزمة من النقود واعطاه مقابل ذلك، على ما يبدو حقيبة بنية مصنوعة من الورق. ويمضي الضابط قائلا انه تبع الغلام واشترى منه بعض الماريجوانا. وبعد ان فتحت الشرطة الباب بعتلة، وجدت الماريجوانا، وقبضت على موريس. وحكم على موريس بالسجن ثلاث سنوات بعد شهادة الضابط ستيفن براون.

ولكن شهادة براون كانت اكاذيب ملفقة. فلا غلمان ولا حقيبة ولا شراء بل تلفيق في تلفيق، اذ بعد سنتين ونصف من سجن موريس تم توجيه ٢٥ تهمة للشرطة منها قضية تفتيش مطعم موريس بوصفها قضايا لفقتها الشرطة.

صحيح ان موريس اطلق سراحه، ولكن بعد خراب مالطة وبعد ان امتهن التجارة (عمره الآن ٥٣ عاما واب لخمسة اولاد).

لعلها افضل الاوقات ولعلها اسواها بالنسبة لدوائر البوليس الاميركي وبالنسبة للمواطنين الذين اقسم البوليس الايمان بانهم سيحمونهم. ولقد جلجل صوت مارك فيرمان في قاعات محكمة لوس انجلوس وهو يستمع الى صوت ضابط البوليس السابق وهو يروي مدى وحشية الادعاء، وفبركة الدلائل وانتهاك المذكرات.

ومع ان محلفي محكمة سمبسون سيستمعون الى القليل من خطاب فيرمان الا ان بقية الاشرطة الاميركية تعج بكمية كبيرة من البذاءات والدناءات التي تتجسد في المآسي الوحشية والفساد الذي يكتنف الحياة الحقيقية لرجال البوليس ليس في لوس انجلوس وحدها، بل وفي نيويورك، وفيلادلفيا ونيو اورليانز وميناپولس وواشنطن.

ولكن المثير للدهشة ان المسألة ليست مسألة وجود «بعض التفاح الفاسد» اذا جاز التعبير، بل انها مسألة غرق دوائر البوليس دائما في دوامة من الفضائح، والتوبة ثم التعهد بالاصلاح والعودة من جديد للفضائح، الامر الذي يعكس عدم الرغبة او عدم قدرة البوليس على اصلاح انفسهم. قال احد رجال البوليس: «ان الناس اذ يمارسون الوحشية والعنصرية فانما يفعلون ذلك لانهم نتاج النظام، وذلك اثناء تدريسه لمادة قانون الجرائم في جامعة تمبل مضيفا ان الناس ربما كانوا على ولاء لدوائر الحكومة اكثر من ولائهم للجمهور».

من الفضائح في فيلادلفيا مثول خمسة من رجال البوليس امام المحكمة بتهمة الايقاع بابرياء، وبيع المخدرات، وضرب الناس وتهديدهم وخاصة الزنوج الفقراء في المنطقة ٣٩، ولذلك اعيد النظر في ٤٦ قضية من القضايا التي كان لشهاداتهم اثر في الاحكام الصادرة بشأنها.

وفي تحقيق قامت به الـ (ف. بي. اي) تناولت ١٠٠ الف حادث القاء قبض اسفرت عن ادانة ثلاثين من رجال البوليس في فيلادلفيا لممارستهم ابتزاز المتعاملين بالمخدرات واخذ الرشاوى منهم.

● جوزيف موريس صاحب مطعم فيلادلفيا الذي سجن ثلاث سنوات.

ويبدو ان تعهدات مسؤولي البوليس بالاصلاح لم تحقق اي تقدم، ربما حسب قول محامي الدفاع، لان الاساس هو الذي يجب تغييره - اي تغيير المؤسسات نفسها. مثلا قضية الصبي جوزي انطونيو غيتيريز الذي قتله احد ضباط البوليس. ادعى الضابط ان الفتى انطونيو اشهر مسدسه عليه مما اضطره للدفاع عن نفسه فقتل الفتى.

واظهر التحقيق ان الفتى رمى سلاحه جانبا بمجرد ان اقترب الضابط منه. هذا الضابط القاتل تم نقله الى عمل مكتبي فقط!

واشد ما يزعج الناس ان يروا نفس الشرطة المتهمين وهم ما زالوا على راس عملهم او طليقي السراح.

وصارت النكتة الآن ان المسألة ليست مسألة «بعض التفاح الفاسد» الذي يمكن رفعه بعيدا، بل التفاح والثمر الفاسد الذي يعدي البقية ويتلف الآخرين»!!

وكان ان اجمعت معظم اللجان التي تشكلت في قضايا الفساد لدى دوائر الشرطة على ضرورة تثقيف الشرطة الاميركية ورفع كفاءة مكتب الشؤون الداخلية الذي يتولى مراقبة هذه الانتهاكات والتحقيق فيها.

في نيو اورليانز، اتهم ضابط بوليس بقتل امرأة رفعت شكوى ضده. وعندما جاء ريتشارد بنتجتون ليتولى مهمة الاصلاح، طالبا المساعدة من الـ (ف. بي. اي) ولم يمض سوى وقت قليل حتى احال مقر الوحدة المساعدة الى سكن مستقل.

وتنطلق اصوات اخرى تقول: «ارفعوا رواتب الشرطة واجعلوها مجزية اكثر لتروا انهم تحسنوا اداء وسلوكا مستقيما».

والشرطة من جانبهم يحسون انهم يمارسون تصرفات وحشية وفي الوقت ذاته يتعرضون من الجمهور لاعمال وحشية.

ولكن كيف العمل؟ هل يتم تشجيع الجمهور على تقديم شكاويه ضد الشرطة، ام يتم العمل على تقليص هذه الشكاوى؟ حقا انها ليست مشكلة افراد او دائرة بعينها بل هي مشكلة طامة تطال كل اميركي حسب ما قال الرقيب (ضابط النظام) مايك البانيز.

● في ولاية ديترويت «فرانك باربينس» يتلقى الضرب من ثلاثة جنود.

الاصابة بها لمدة تتجاوز ٤٨ ساعة ترتبط بحالات مرضية

ظاهرة «الفواق» وكيفية التخلص منها

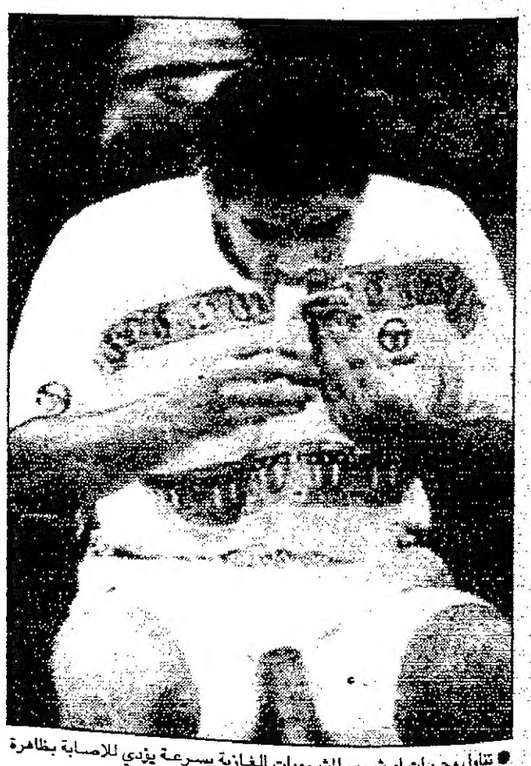

● تناول وجبات او شرب المشروبات الغازية بسرعة يؤدي للاصابة بظاهرة «الفواق» الخفيفة

ظاهرة «الفواق» التي تكاد تصيب الغالبية العظمى من الناس تسبب الحرج للذين يتعرضون لها وقد تصبح في بعض الحالات عارضا مرضيا يستدعي العلاج.

وتحدث ظاهرة «الفواق» في حالة الاهتزاز والارتجاج اللاارادي للعضلات المرتبطة بعملية التنفس (العضلة المنبسطة الرقيقة الواقعة ما بين الصدر والبطن) كما ان حالة الاهتزاز اللاارادية هذه تصيب وتؤثر على عمل العضلات الموجودة بين ضلوع القفص الصدري وبعد حدوث ظاهرة «الفواق» بعدة اجزاء من الثانية فان الحنجرة تضيق كثيرا مسببة الصوت الصادر عن هذه الظاهرة «هيك» مسببة في الوقت نفسه انقباضا لعضلات الحلق.

وظاهرة «الفواق» البسيطة التي تدوم ما بين عدة دقائق الى ٤٨ ساعة - في بعض الحالات النادرة - ترتبط بانتفاخ وتوسع المعدة بعد تناول وجبة ثقيلة ودسمة او بعد تناول كمية من المشروبات الغازية بسرعة ودفعة واحدة ويمكن ان تحدث ظاهرة «الفواق» ايضا نتيجة التغيرات المفاجئة في درجات الحرارة (السخونة والبرودة) او عند الافراط في تناول الكحول او التدخين بشراهة.

وقد اثبتت الطريقة التقليدية للتخلص من «الفواق» والتي تلجأ اليها العديد من النساء فعاليتها وهي تتلخص في شرب كوب كبير من الماء دون تنفيذ عملية التنفس ثم التوقف عن التنفس بعد تنفيذ عملية شهيق عميقة ثم يتم التنفس لمدة من دقيقة الى دقيقتين داخل كيس بلاستيكي والهدف من مجمل هذه العملية هو مضاعفة نسبة غاز حامض الكربون بشكل مؤقت في الدم وهو الغاز القادر على التقليل والتخفيف من ظاهرة «الفواق» واذا لم يتم التخلص من هذه الظاهرة او تخفيف حدتها رغم الطريقة التقليدية فان المطلوب التحلي بالصبر لان ظاهرة «الفواق» بسيطة الحدة تختفي في الغالب تلقائيا.

ويحدث احيانا ان تستمر ظاهرة «الفواق» اكثر من ٤٨ ساعة وهي ما تسمى بظاهرة «الفواق» المزمنة ولكن لحسن الحظ انها نادرة الحدوث الا انها يمكن ان تشير الى الاصابة بعدة امراض منها التهاب القصبات الهوائية او تهيج الغشاء الشفاف المبطن للتجويف البطني او وجود بعض الاورام.

وتشير الدراسات الطبية حول ظاهرة «الفواق» ان ثلثي الحالات يتعلق الامر باضطراب في المعدة وهو السبب الرئيسي في الاصابة بظاهرة «الفواق» لا سيما ارتداد عصارة المعدة حيث يصعد الحامض الموجود في المعدة ليصل الى المريء. ويشير الاطباء المختصون الى ان هنالك اضطرابات اخرى في الجسم قد تكون السبب وراء الاصابة بظاهرة «الفواق» ولهذا فانه يتوجب قبل البدء باتباع علاج ما تحديد سبب الاصابة الا ان الوسط الذي تتم فيه عملية الهضم هو في الغالب السبب في الاصابة بظاهرة «الفواق» وتخضع عملية تشخيص المصاب بادخال انبوب دقيق داخل الفم في مقدمته مجهر دقيق ليصل المريء والمعدة للكشف عن وجود اي اضطراب او متاعب صحية وفي معظم حالات التشخيص لا يتم العثور على وجود مثل هذه الاضطرابات او المتاعب الصحية.

وفي حالة الاصابة بظاهرة «الفواق المزمنة» فان هنالك بعض الطرق العلاجية الفعالة للتخلص من هذه الظاهرة:

● القيام بعملية تحريض للجزء اللحمي المشرف على الحلق في اقصى سقف الفم ثم العمل على وقف لحظي لعملية التنفس وتدليك الحنجرة بواسطة اصابع اليد

● اذا تبين ان الاصابة بالفواق ناتجة عن ارتداد حامض المعدة الى المريء فان هنالك بعض الادوية التي تؤدي الى انقباض جدار المعدة وكذلك الادوية الخاصة بالتخلص من حموضة المعدة كما انه في بعض الحالات تفيد الادوية الخاصة بمقاومة تشنج العضلات والمحفزة للجهاز التنفسي للقيام بوظيفته بشكل سليم. ولا يتم اللجوء الى الجراحة الا في حالات نادرة جدا.

صور و حكايات

كلوديا ربة بيت جاهزة

● كلوديا شيفر

قد تكون كلوديا شيفر واحدة من اشهر النساء على وجه البسيطة وبالتالي تنعم بكل ما يمكن تخيله من وسائل الراحة والترفيه. ومع ذلك فان كلوديا الساحرة تجد الرغبة والاستعداد اللازمين للقيام بواجبات واهتمامات المرأة العادية. فهي تتسوق وتدخل المطبخ لتعد طبقا مفضلا لديها او لدى خطيبها الساحر المشهور ديفيد كوبرفيلد. وكأنما تستعد كلوديا للمرحلة المقبلة في حياتها عندما تنتقل الى عش الزوجية.

● كلوديا تقوم بالاعمال المنزلية يوم عطلتها

● كلوديا اثناء استراحة قصيرة في المطبخ

مشاكل طلاب الأول الابتدائي

ما ان تنتهي معاناة حتى تبدأ معاناة جديدة، وكأن طلابنا مكتوب عليهم المعاناة. وسأبدأ بما اريد قوله، وتوضيح الأمر ولكن عكسيا ومن القمة الى القاع، فقد يتخرج طالب الجامعة، بعد ان حصل على شهادته بكده وسهره ومصاريفه ويفرح بتخرجه، وسرعان ما تبدأ فرحته بالتلاشي رويدا رويدا حتى الزوال. وذلك لوقوعه فريسة سهلة للبطالة وتكدس الاعداد الهائلة من حملة نفس شهادته، وعدم وجود الشواغر وفرص العمل الأخرى المناسبة، التي تحفظ له هيبته وكرامته. وقبلها كان عانى من متاعب الثانوية العامة واضطر لدراسة تخصص لا يمت لرغبة بشيء كون الجامعات الحكومية لم تستوعب من هم بمثل مجموع علاماته، ولا يملك من المال ما يؤهله للدراسة الخاصة. وقبل ذلك العثرات التي كانت تعترض طريقه في مراحله الدراسية الأخرى التي بدأت من ذلك اليوم الذي أصبح فيه مؤهلا عمريا لدخول «الصف الأول الابتدائي» حيث كانت مشكلته الأولى مشكلة الهيئة التدريسية ومشكلة اسرته وكل الاسر التي تسعد بادىء الامر، لأن واحدا من ابنائها سيلتحق بمقاعد الدراسة.

ولكن سعادتهم تتبهم عند اصدامهم برفض هذا الطفل والطالب الجديد التعود على الذهاب الى المدرسة وصعوبة التأقلم مع رفاقه من نفس المرحلة العمرية، وعدم رغبته بترك البيت وخاصة اذا كان فيه اطفال اقل منه سنا حيث يلعب عامل الغيرة دوره، فيبدأ بالصراخ لمجرد دخوله غرفة الصف «الجامد» «الكئيب» ويصر على العودة الى البيت او يصر على ان تذهب والدته معه الى المدرسة وخاصة اذا كان ذلك الطفل لم يذهب سابقا الى البستان او الروضة، فيجد نفسه امام واقع جديد وحياة جديدة، قد يصعب على كل نوي العلاقة تجاوزها، الأمر الذي قد يسبب عقدة عند الطفل او نفوره من المدرسة، خصوصا اذا لم يلق العناية الكافية من المتخصصين في تدريس المراحل الأولى ولم يلق «الصبر وطول البال». لذا لا بد من اعادة النظر في معاملة هؤلاء الاطفال وايجاد افضل السبل لترغيبهم بالمدرسة، حتى لو اضطررنا الى تزويد غرف صفوفهم بالاطعمة والالعاب المغرية والمرشدين والمرشدات المتخصصين في علم الاجتماع، لمساعدتهم على تخطي الخطوة الأولى بنجاح، وبعيدا عن الخوف والرهبة والشعور بالعزلة. او ان يكون وقت التحاقهم بالمدرسة أبكر قليلا من وقت افتتاح العام الدراسي الجديد لنتمكن من ترويضهم قبل وقت الدوام الدراسي لطلاب المدرسة باكملها. وانني اقترح هذا واترك للجهات المعنية فتح باب الحوار في هذا الموضوع المنسي والحساس جدا جدا، وان لا نترك ذلك الأمر لتعاني منه الوالدة لوحدها.

□ محمد محمود طوالبة

الأشطة السرية للمخابرات الاسرائيلية

كما يرويها احد ضباط الموساد

الوجه الآخر للخداع

٦

بقلم احد ضباط الموساد اوستروفسكي

في عام ١٩٩٠ قفز اسم فيكتور اوستروفسكي الى عالم الاضواء بقيام حكومة اسحق شامير بشن حملة قضائية واعلامية لمنع طرح كتابه الاخير «الوجه الاخر للخداع» في الاسواق. ولم يتفهم القراء والمتابعون لهذه القضية سر اصرار الحكومة الاسرائيلية على ملاحقة اوستروفسكي الا بعد ان وصل الكتاب المثير الى الايدي، حيث كشف «الوجه الاخر للخداع» الوجه الاخر للموساد، وعلى لسان وبقلم احد ضباطه السابقين وهو المؤلف وضابط البحرية السابق وعميل الموساد فيكتور اوستروفسكي. وحقيقة مقتل روبرت ماكسويل، وقصة محاولة اغتيال جورج بوش في مدريد، واختراق اجهزة المخابرات في العديد من الدول العربية ليست سوى نماذج للقصص المثيرة التي يحتويها الكتاب.

«الوجه الاخر للخداع» الذي حقق اعلى المبيعات في الولايات المتحدة، يعتبره العديد من المحللين اكثر الكتب كشفا عن اسرار الظلام الذي يغلف عالم المخابرات وبخاصة الاستخبارات الاسرائيلية التي كانت ولا تزال مطية واداة في ايدي المتطرفين في اسرائيل.

المؤلف اوستروفسكي يكشف في كتابه الاخير كيف عمل - وفي محاولة منه للثأر من عناصر داخل الموساد كانت السبب في طرده من الجهاز - على كشف الاعيب وخطط الموساد لتشويه صورة الفلسطينيين امام العالم وكيف ان الجهاز كان اداة قوية في ايدي اعداء السلام داخل المؤسسة السياسية والعسكرية الاسرائيلية.

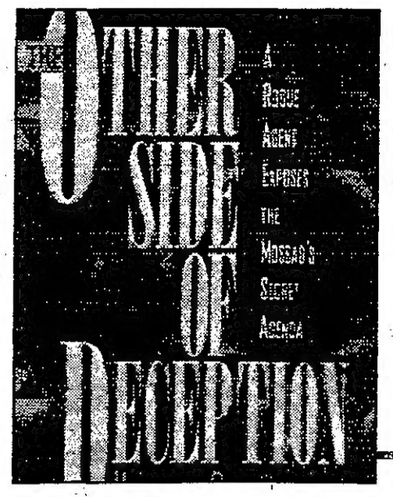

الموساد خدعني ودمر ايماني ببلدي وقضيته واعتبرني خارج العائلة

انهاء عقدي مع الموساد

- اصابتني الدهشة لسماع اسم نافتالي، وأخذت اتساءل عن دوره في الامر، ونافتالي هذا هو رئيس قسم الصحة النفسية ولم اكن لاكن له أي احترام.

- اسمع يا فكتور، بدلا من طرح الاسئلة ادخل اليهم واسألهم.

- اتجهت نحو مكتب الاجتماع وبجانبي صديقي، وقتها شعرت كما لو انهم يصطحبونني الى حبل المشنقة أطل جدعون برأسه من الباب وقال:

- فكتور، نحن بانتظارك. ادخل من فضلك الآن.

- هل طلبتوني

- نعم، قال اربيل بصوته المتهدج المسؤول. نريد ان نتحدث عن انهاء عقدك مع الموساد.

- متى استطيع مقابلة الرئيس؟

- لن تقابله. حديثك النهائي سيكون معنا. قال لي ذلك بلهجة عابرة غير مكترثة.

انتابني شعور غامر بالغضب، حيث شعرت انهم يريدون انهاء الامر باسرع ما يمكن. لم اعد واحدا منهم ولم يعودوا يرغبون بوجودي بعد الآن. لقد خدعوني ودمروا ايماني ببلدي وقضيته. صرخت بهم:

- ما الذي تقوله؟ أنت لست الرئيس، وهذا المهرج ليس مكانه هنا.

- احذر من لسانك يا فكتور.

- اريد ان ارى الرئيس وابلغه بكل ما يدور من فضائح هنا. والا فإني سأذهب لرئيس الوزراء.

- ستتحدث معي وهذا كل ما في الامر.

- ولكن عقدي ينص على امكانية الاجتماع مع الرئيس او مع رئيس الوزراء في حالة انهائه من طرفكم.

- لا يهمني ماذا يقول العقد، لمن ستشكو الامر؟ الا تفهم؟ نحن الذين كتبنا العقد ونحن الذين نستطيع تجاهله. بل بامكاننا ان نفعل بك ما نشاء. كان نلقيك في السجن ونرمي المفتاح بعيدا. انت تعلم ان هذا حدث مع كثيرين غيرك، لقد اصبحت بعوضة على رأسي وتزعجني كثيرا وأنا على وشك ان اسحقك. ولهذا انصحك بان تغيب عن وجهي ما دمت تستطيع ذلك.

- هل هذا يعني لا؟

- هل تعاني من صعوبة في السمع؟ قلت لك لن تقابل احدا واعتبر نفسك خارج العائلة، خارج اللعبة، واذا لم تنتبه لما اقول ستجد نفسك خارج هذا العالم.

- ما الذي تقوله؟ هل ستقتلني اذا لم استجب لك؟ اذا كان هذا ما تقصده، فستكون هذه مسابقة. قد اكون لخطات في نظرك، ولكنك تعلم بانني احد افضل رجال الموساد في الميدان، وانني ما زلت ذلك الوطني سواء رضيت ام لم ترض. قد تكون مسؤولا عن أمن بلدنا، ولكنك لم تتوج ملكا عليها بعد. قلت ذلك ونهضت باتجاه الباب.

- لا تتحرك قبل ان آذن لك. «نهض أربيل على قدميه وبدأ يصرخ باتجاهي».

- اللعنة عليكم جميعا. قلت ذلك بدون ان استدير.

عندما وصلت الباب، كان نافتالي بجانبي ويتنفس بصعوبة. استدرت لأواجهه قائلا: ماذا تريد؟

- هناك أمر اريد ان تسمعه مني وبدون رسميات.

- اني اسمعك، هيا، لا وقت لدي. هناك حياة بانتظاري أريد ان اعيشها.

- كعالم نفسي اريد ان انصحك باختيار وظيفة لا تتطلب اي شيء مما تعلمته هنا. لقد علمناك على عدم الخوف لدرجة انك اصبحت تتصرف دون خوف من العواقب ما دامت هناك مؤسسة تحميك.

- قل لرئيسك ان هذا لا يجدي معي، قد تكون على حق فيما يتعلق بقضية الخوف. لم يعد هناك ما يخيفني.

- قد يقتلك هذا اذا لم تنتبه لنفسك يا فكتور.

- يومك سعيد. قلت ذلك هازئا واتجهت حيث سيارتي. وما ان دخلت سيارتي الصغيرة الزرقاء حتى ادركت انها النهاية.. نهاية وظيفة محترمة وصداقات قوية ومدخل للمعلومات ومركز مرموق. شعرت بانني انتزعت من عالم خيالي جميل والقي بي على ارفف الواقع المرير حيث يدرك المرء حجمه الحقيقي ويرى نفسه بدون رتوش، الى حيث القوانين التي يتوجب الالتزام بها لا كسرها.

لم اشعر برغبة بالعودة الى زوجتي بهذه الحالة، فانطلقت في شوارع تل أبيب الماطرة حتى منتصف الليل، وما ان اوقفت سيارتي امام العمارة حيث شقتي في هرتزليا ونزلت حتى سمعت احدهم ينادي علي من غرفة الحارس.

- فكتور!!

تراجعت بحذر قبل ان يقول الصوت:

- لا تخف. جئت لأخذك الى اجتماع.

حاولت ان اتمعن في الشخص الذي يخاطبني الا انني لم استطع ان اميز سوى جسد طويل يستند على حائط الغرفة الصغيرة. حاولت اضاءة المكان الا انني لم اندهش عندما وجدت ان الضوء لا يعمل.

- من انت؟

- مجرد رسول. لا استطيع الاجابة على اسئلتك ولكن لا تقلق.

توقف عن الحديث لوهلة وهو يستمع الى جهاز ارسال يحمله ملاصقا لاذنه قبل ان يتابع:

- كما قلت لك، لا داعي للخوف، لم يتبعك احد الى هنا باستثنائي كما لم يكن هناك اي رقابة على البناية. هيا بنا.

- هل هذه نكته ام ماذا؟

- صدقني، لست أمزح معك. لو اردنا ايذاءك لفعلنا ذلك حتى قبل لقائك مع اربيل.

فكرت، ما من احد خارج الموساد يستطيع التفوه بمثل هذا الكلام، بدأت اشعر بالانتعاشة تسري في جسدي، فهل هناك أمل في ان تكون الموساد قررت اعادتي الى عملي.

- هناك سيارة لانسيا سوداء تقف على الطرف الثاني من الشارع. ادخل الى المقعد الخلفي، وسيأخذونك الى الاجتماع.

- لم لا استطيع الذهاب بسيارتي؟

- لا تخف سيعيدونك الى هنا.

- حسنا، ولكن دعوني ابلغ زوجتي. ستشعر بالقلق اذا ما وجدت سيارتي في الموقف وانا غير موجود بالجوار.

ما إن دخلت المقعد الخلفي للسيارة حتى تحركت ووصلنا بعد عشر دقائق وصلنا الى مخزن مهجور في المنطقة الصناعية في هرتزليا. خلال الرحلة حدثت نفسي قائلا: ليس هناك سوى أحد الخيارين بانتظاري، فإما يطلبون مني العودة الى الموساد او «يتحدثون» معي بطريقة تجعلني لا افكر في احداث اي اذى للموساد. وجدنا سيارة بانتظارنا وفيها شخصان. «انها بانتظارك هناك». قال لي السائق دون ان يلتفت نحوي.

خرجت واتجهت نحو السيارة الواقفة لاجد ان بداخلها الضابط افرايم الذي ناصبني العداء منذ التحاقي بالموساد والى جانبه ضابط برتبة عميد في سلاح الدبابات، كنت اعرفه منذ زمن واحترمه الى حد كبير.

دخلت السيارة وفوجئت بافرايم يمد يده لمصافحتي كما لو كان يراني لاول مرة:

- انا سعيد برؤيتك ثانية.. الن تصافح يدي الممدودة. قالها بعد ان شاهد تردي الواضح في استقبال يده.

- لا، لا أرى هناك من سبب لمصافحتك، فانت كاذب لقد قلت عني اشياء غير صحيحة وقد صدقوك.

- حسنا، سادخل في صلب الموضوع مباشرة وبعدها بامكانك طرح ما تريد من أسئلة.. هل انت قادر على التفكير؟

- ما هذا السؤال، هل تتوقع مني التوقف عن التفكير؟

- لا، ولكن بعد الذي مررت به اليوم، قد تكون مشوش التفكير. لا يهم. قال ذلك وعرض علي سيجارة واشعل لنفسه اخرى في الوقت الذي التزم فيه الجنرال بالصمت مكتفيا بتدخين سيجارة ذات رائحة زكية.

□ يتبع

مسابقة الأسواق الكبرى حول افضل اعلان

ضمن جهودها المتواصلة لدعم مسيرة التنمية والتطوير، تنظم «الأسواق» هذه المسابقة حول أفضل اعلان صحفي وتلفزيوني وذلك بهدف تفعيل امكانات قطاع الاعلان ليكون أكثر تأهيلا للقيام بالدور المتوقع منه في المرحلة القادمة، وهو ما يتطلب ضرورة تحسين سوية هذا القطاع والارتقاء بمهنة الاعلان الى مستوى الاحتراف والابداع وصولا الى الأهداف التي يخدمها هذا القطاع بالنسبة لكافة الأطراف المعنية.

شروط وتعليمات المسابقة

- ✔ يمكن لكل قارىء المشاركة في هذه المسابقة عن طريق تعبئة الاستبيان المرفق مع الكوبون وارساله الى جريدة **الأسواق**.
- ✔ يحق لكل قارىء المشاركة باكثر من كوبون.
- ✔ «المسابقة شهرية» حيث يتم اختيار افضل اعلان تلفزيوني وافضل إعلان صحفي شهريا وفرز نتائج السحب.
- ✔ يتم مع نهاية العام اختيار أفضل إعلان تلفزيوني وصحفي لعام ١٩٩٥ بواسطة تجميع النقاط التي تحصل عليها تلك الإعلانات شهريا.
- ✔ سيتم الإعلان كذلك عن أسماء مكاتب الدعاية والإعلان والتصميم صاحبة الإعلانات المفضلة.
- ✔ تتولى عملية الفرز والإشراف على المسابقة لجنة محايدة من أساتذة الجامعات وخبراء مختصين.
- ✔ سيتم تحليل النتائج ورصد مؤشراتها ونشرها لعموم الفائدة العامة لكافة الجهات المعنية.
- ✔ الباب مفتوح أمام اية ملاحظات أو اقتراحات أو استفسارات.. فقط يرجى الاتصال بجريدة **الأسواق** ت/٦٨٧٦٩٠.

الجوائز

يتم السحب شهريا على كوبونات الذين رشحوا أفضل إعلان تلفزيوني وأفضل إعلان صحفي لاختيار أصحاب الحظ السعيد، وتقدم لهم جوائز بالتعاون بين الشركات والمؤسسات ومكاتب الدعاية والإعلان وجريدة **الأسواق**.

مفاجآت وجوائز ومسابقات اخرى سيعلن عنها قريبا للشركات ومكاتب الإعلان.. تابعوا التفاصيل في **الأسواق**

كوبون مسابقة الأسواق

لشهر ايلول/١٩٩٥

أختي المواطنة/ أخي المواطن

فيما يلي قائمة بأهم الأسباب التي تقودك إلى تفضيل إعلان (تلفزيوني أو صحفي) دون آخر تمعن هذه الأسباب ثم حدّد بدورك الإعلان الأكثر تفضيلا من وجهة نظرك (يرجى ترتيبها حسب الأهمية بالرقم).

التسلسل	سبب التفضيل	الترتيب حسب الأهمية
(١)	يجذبني ويسترعي انتباهي.	
(٢)	يساعدني على فهم مضمون الرسالة الاعلانية بسهولة.	
(٣)	ينطوي على فكرة جديدة وغير مألوفة.	
(٤)	يثير لدي فضولية التعرف على السلعة او الخدمة المعلن عنها.	
(٥)	يزودني بالمعلومات اللازمة لاتخاذ قرار شراء السلعة او الخدمة المعلن عنها.	
(٦)	يضع السلعة او الخدمة المعلن عنها في مكانة متميزة في ذهني.	
(٧)	يثير لدي الرغبة في شراء السلعة أو الخدمة المعلن عنها.	
(٨)	ينطوي على دعوة بيعية صادقة ولا يحاول تضليلي.	
(٩)	يتميز بدرجة عالية من الإبداع الفني بما يثير متعة المشاهدة أو الاطلاع.	
(١٠)	يقودني الى شراء السلعة أو الخدمة المعلن عنها.	

والآن ... بإمكانك الاختيار....

■ أفضل إعلان تلفزيوني هو إعلان (.....)

■ أفضل إعلان صحفي هو إعلان (.....)

- اسم المشارك: .....
- الجنس: ..... ● العمر: .....
- التحصيل العلمي: .....
- المهنة: .....
- العنوان: .....

فوز البرماوي

وافقرار

التقرير الاداري

● اثناء عملية الانتخابات

● اثناء قراءة التقرير الاداري

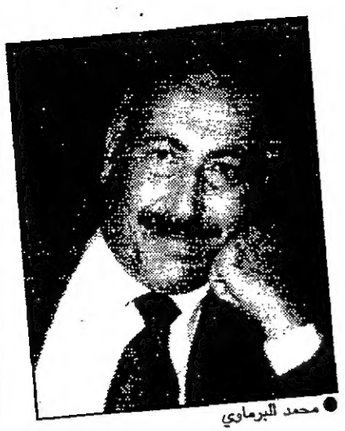
● محمد البرماوي

الأسواق ترصد ما جرى في انتخابات رابطة الفنانين

كتبت - داما الكردي

بدأ يوم انتخابات رابطة الفنانين باجتماع الهيئة الادارية السابقة برئاسة الاستاذ محمد البرماوي، وعضوية نائب الرئيس محمود الزيودي وامين الصندوق محمد العبادي وامينة السر ريم سعادة وعضوية كل من: محمد الضمور وساري الاسعد وياسين ابو زيد.

وبدأ الاجتماع. بتلاوة التقرير الاداري السنوي للهيئة الادارية لعام ١٩٩٤-١٩٩٥. وما جاء في التقرير، مناقشة اول القرارات التي تم اتخاذها وذلك في اجتماعها المنعقد في ١٩٩٤/٩/٢٣ باصدار قرار يمنع الاتصال او التعاون المهني بين الفنانين الاردنيين اعضاء الرابطة والجهات الاسرائيلية.

واثار احمد دعيبس موضوع الفنانة شفيقة الطل وقضية فصلها واعادتها لعضوية الرابطة.

كما اثار الكاتب بشير هواري نقاطا حول التطبيع وماهيته. وكان من انجازات الرابطة الحصول على موافقة جلالة الملك لمعالجة الاعضاء في مدينة الحسين الطبية.

والقرار الثاني الذي سعت له الهيئة السابقة اقرار اسكان خاص للفنانين، وتم تسجيل الجمعية لدى المنظمة التعاونية بتاريخ ١٩٩٥/٨/٢٩، وسيفتح باب الاكتتاب في اوائل ايلول وتشرين الاول.

وقامت لجنة العضوية بتنسيب للهيئة الادارية لقبول (٤٢) عضوا عاملا و (١٨) عضوا متمرنا و (٤) اعضاء طلاب، كما تم تحويل (٦) اعضاء متمرنين الى اعضاء عاملين.

وقامت بمنح عضوية الشرف لعدد من الشخصيات منها المهندس سمير الحباشنة، العين الدكتور داوود حنانيا، الاستاذ محمد ناجي العمايرة، الاستاذ حكم خير، والاستاذ اكرم المومني.

وقام اعضاء الهيئة بالاجتماع مع وزير الثقافة واثمر ذلك عن فكرة تاسيس او تشكيل مجلس اعلى يعنى بالثقافة والفنون والمهرجانات، وتم تشكيل لجنة وطنية لدعم الثقافة والفنون برئاسة الشريف زيد بن شاكر، وعدد من الشخصيات الوطنية الرسمية والشعبية والفنية.

وقامت الهيئة الادارية بلقاءات رسمية مع امين العاصمة لتوفير اماكن لتعليق اليافطات الخاصة بفعاليات الرابطة.

كما قامت بعقد لقاءات مع المدير العام لمؤسسة الاذاعة والتلفزيون والمسؤولين لمنح تصاريح فنية شهرية للفنانين اعضاء الرابطة وبث اعلانات المسرحيات.

واما المسرح الخاص الذي اثار اشكاليات حول رعاية مسرحية «المشاكس» وقامت نقاشات عديدة ووجهت اصابع الاتهام للبرماوي لكونه شريكا في المسرحية بداها الفنان غسان المشيني ويوسف الجمل الذي تساءل: كيف ترعى وزارة الثقافة ورابطة الفنانين مسرحية (بذيئة) كهذه.

وعلت اصوات الفنانين مطالبين البرماوي بالرد على الاتهامات، فبدأ رده في هدوء بان ما حصل، ان السيد عاطف العقرباوي تقدم بطلب للرابطة لوضع اسمها كراعية للمسرحية مقابل مبلغ مالي لصندوق الرابطة وتم عرض النص على الهيئة الادارية التي وافقت عليه ولكن لم تتم مشاهدة بروفة نهاية للمسرحية.

وتابع بان علاقته بالسيد العقرباوي مميزة ولكن هذا لا يعني انه شريكه. وقال انا لست على استعداد لوضع نفسي في مازق كهذا.

ووافقت الهيئة العامة على التقرير الاداري السنوي باغلبية الاصوات.

ثم قرأ الفنان محمد العبادي اسماء المتبرعين واوضح ان وزارة الثقافة رفعت دعمها للرابطة ووصل الى حوالي احد عشر الف دينار.

وقام الفنان مخلد الزيودي بالتقدم بمشروع قانون حول التطبيع وسياسة الرابطة. واهم ما جاء فيه السماح للفنان الاردني التعامل مع فنانين عرب ٤٨ شريطة ان يكون ذلك من خلال الدعوات والتنسيق والجهة المخولة، الهيئة الادارية للرابطة وفي حال مشاركة اي فنان اردني باي فعالية على ارض ٤٨، يحظر عليه الادلاء باي تصريح لاي من وسائل الاعلام الاسرائيلي. ويشترط في اي مشاركة ان يكون محورها ثقافيا فنيا لخلق حالة من التواصل بين الفنان الاردني والفلسطيني وبيان موقفه من خلال عمله. ويستثنى من ذلك الدعوات والزيارات الخاصة.

وان الهيئة الادارية لها الحق بتشكيل لجنة خاصة للاشراف المباشر على تطبيق القانون. او الرفض او القبول لاي مشاركة.

وتم التصويت وفاز اقتراح تشكيل لجنة خاصة لدراسة الموضوع وسط رفض عدد من الفنانين، منهم: نبيل المشيني، هاني الجراح، ريم سعادة، يوسف الجمل، وتاييد كل من: مصطفى ابو هنود، فتحي عبدالرحمن.

وبدأ الفنان صلاح ابو هنود حديثه بالتعبير عن شعوره بوجود خلل ما في طبيعة العلاقة بين الهيئة الادارية والعامة لان القضية ليست من صلاحياتهما الا اذا كانت محكومة بمادة قانونية، ونظام الرابطة ليس ملزما وفازت اللجنة بـ (٥٤) صوتا وتم تشكيل لجنة لمناقشة التطبيع بعضوية كل من السادة: عروة زريقات، زهير النوباني، محمود الزيودي، احمد دعيبس وفتحي عبدالرحمن.

واعتذر عن العضوية كل من جميل عواد ومحمد القباني. بعد ذلك قامت الهيئة الادارية المكونة من الرئيس محمد البرماوي وعضوية: محمود الزيودي، محمد العبادي، ريم سعادة، محمد الضمور، ساري الاسعد وياسين ابو زيد بتقديم استقالتها.

وقامت لجنة العضوية بتقديم تقريرها السنوي الذي تلاه عبداللطيف شما، ثم قدم مع العضوين مخلد الزيودي ومازن الكايد استقالتهم.

وتم بعد ذلك فتح باب الاقتراع باختيار ٣ من اعضاء الهيئة العامة برئاسة الاستاذ نبيل المشيني للاشراف على سير الانتخابات وبوجود ممثل عن وزارة الثقافة.

وعن منصب الرئيس ترشح كل من: محمد البرماوي، نبيل نجم محمود الزيودي.

وفاز الاستاذ محمد البرماوي بـ (٩٤) صوتا. وعضوية عبداللطيف شما (٧٧) صوا. نبيل الشوملي (٦٧ صوتا) واحمد دعيبس (٦٤) صوتا. عصمت فاروق (٦٢) صوتا، شاكر جابر (٦٠ صوتا) ومازن الكايد (٥٩ صوتا). وتم توزيع المناصب على النحو التالي احمد دعيبس نائبا للرئيس، نبيل الشوملي امينا للسر، عصمت فاروق امينا للصندوق.

وللجنة العضوية: عروة زريقات (١٤٥) صوتا، ريم سعادة (١٣٣) صوتا، ماهر خماش (١٠٥) اصوات، انور خليل (٩٩ صوتا) هاني الجراح (٦٨) صوتا.

ثم توجهنا للرئيس الجديد الاستاذ محمد البرماوي حول مطالب الفنانين والشكاوى التي جاءت في التحقيق الذي اجريناه مع الفنانين قبل موعد الانتخابات.

– ما هي مخططات الرابطة القادمة؟

– مخططات الرابطة ممثلة بي وبزملائي لوضع استراتيجية عمل من خلال اجتماع قادم ولدينا طموح بتفعيل الطاقات الشبابية الموجودة في الرابطة لدعم الحركة الفنية والمسرحية والخطة الاهم هي انشاء فرع للرابطة في مدينة اربد ومتابعة قرار الرابطة وتحويلها الى نقابة، وهناك الكثير من الطموحات، ونحن سنعمل كفريق متجانس لوضع الية عمل لدعم الفنان الاردني.

– هناك تصريحات من بعض الفنانين بان الرابطة مجرد مقهى وهي لا تحقق للفنان هيبته وكرامته فما رايك؟

– من صرح بهذا الكلام فهو مغرض غير منتم للرابطة، بدليل انه خلال السنوات التي مضت رعت الرابطة عدة نشاطات مميزة واعادة الفنانين المميزين الاعضاء المتغيبين، واوجه سؤالي لكل متابع بان جريدة «الاسواق» رعت العديد من الفعاليات والنشاطات الهامة للرابطة. ومن يريد ان يصرح فهو حر ولكنني ضد اي انسان مريض نفسي يقذف الناس والمؤسسة والرابطة بابذا الكلام. وحتى نحن ضمن نظام الرابطة فهي قانون وهيبة الرابطة تنبع من هيبة الفنان نفسه، فهي موجودة بدليل التواجد الكبير للفنانين في الانتخابات.

جدل حول زيارة الفنانين لاسرائيل وجدل اخر حول مسرحية «المشاكس»

● من الحضور

□ تصوير عبد ربه حواجره

اسبوع السينما العربية الفرنسية

● يوسف شاهين

تقيم لجنة السينما في مؤسسة عبدالحميد شومان بالتعاون مع القسم السمعي والبصري في السفارة الفرنسية اسبوعا للسينما العربية الفرنسية (الانتاج المشترك).

وبدأت العروض اعتبارا من يوم امس بعرض فيلم (صمت القصور) من تونس، وهو فيلم حائز على احدى جوائز مهرجان كان في العام الماضي، من اخراج مفيدة التلالي وتمثيل امال هيديلي، هند صبري، غالية لاكرواه، ناجية اورجي.

وفيما يلي برنامج بقية العروض:

الثلاثاء: ١٩٩٥/٩/٢٦ من مصر فيلم (زيارة السيد الرئيس) اخراج منير راضي، تمثيل محمود عبدالعزيز، جيهان نصر، نجاح الموجي.

الاربعاء ١٩٩٥/٩/٢٧ فيلم (الاعصار) من لبنان للمخرج سمير حبشي، تمثيل فيليب عقيقي، فادي ابو خليل.

الخميس ١٩٩٥/٩/٢٨ فيلم (حرمة باب الواد) من الجزائر للمخرج مرزاق علواش، تمثيل ناديا كاسي، حسن عبدو، مبروك عيط عمارة.

الجمعة ١٩٩٥/٩/٢٩ فيلم (شاطئ الاطفال الضائعين) من المغرب اخراج جلالي فرحاتي، تمثيل سعاد فرحاتي، محمد تيمور، فاطمة الوكيلا، العربي اليعقوبي.

السبت ١٩٩٥/٩/٣٠ فيلم (الاسكندرية كمان وكمان) من مصر اخراج يوسف شاهين، تمثيل : يسرا، حسين فهمي، يوسف شاهين.

الاحد ١٩٩٥/١٠/١ (في منتدى شومان) قاعة السينما (٦ مساء) فيلم (احلام من فراغ) من فلسطين، اخراج عمر قطان وتم تصوير الفيلم في الاردن.

وجدير بالذكر ان كل الافلام تعرض في سينما الكونكورد في الساعة الثامنة والنصف مساء باستثناء الفيلم الفلسطيني.

ضمن اسبوع الفيلم العربي - الفرنسي / الانتاج المشترك في عمان

«زيارة السيد الرئيس» ... يعرض الليلة

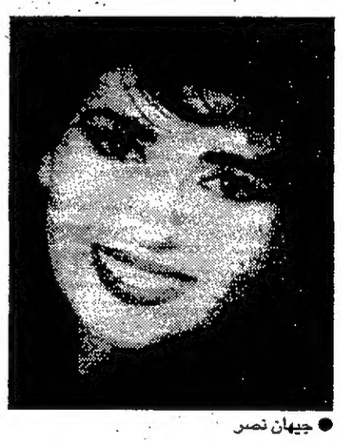
● جيهان نصر

● محمود عبدالعزيز

كتب - رسمي محاسنة

عندما يسيطر الوهم على عقول الناس، وفي ظل احباطات متراكمة فان هذا الوهم يشحذ العقول لتضخيم وتكبير هذه الاحلام الزائفة، التي تصبح مثل المياه الراكدة بعد ان يلقى بها جسم صلب.

في فيلم «زيارة السيد الرئيس» تكبر الاحلام الى درجة يتعامل معها الجميع على اساس انها حقائق، فهذا الاحباط وهذه النفوس المتطلعة للقفز في الهواء والسعي نحو الثراء او المناصب دون تدقيق في حقيقة الواقع.

مخرج الفيلم (منير راضي) اعتمد السيناريو والحوار الذي كتبه «بشير الديك» عن رواية «يوسف القعيد» - يحدث في مصر الان - فالاحداث تدور في قرية «الظهرية» حيث الحياة الراكدة، وفجاة تصل رسالة عاجلة الى رئيس مجلس القرية «علي الله» محمود عبدالعزيز لحضور اجتماع في المحافظة حيث يتم الاعلان عن احتمال زيارة الرئيس المصري مع ضيفه الرئيس الاميركي الى القرية خلال مرورهم بالقطار.

ويعلن «علي الله» عن اجتماع عاجل لمجلس القرية، ويعلمهم بالفرصة التاريخية، لتبدأ رحلة الاوهام عند الجميع، فرئيس المجلس يحلم بمنصب المحافظ وقد جاءته الفرصة التاريخية من خلال زيارة «رئيس اعظم دولة في العالم» على حد تعبيره وبالتالي حتى يعم الخير على الجميع فلا بد من حملة عامة يساهم بها الجميع باموالهم وجهودهم حتى يكون الاستقبال بحجم الضيوف وبحجم المردود على القرية واهاليها.

وتبدأ حملة من التزوير سواء في مظاهر المدينة او الناس فالشوارع مليئة بحركة محمومة لتنظيفها، وواجهات المحلات يتم طلاؤها، وتغيير اسمائها باسماء عصرية والجينز يتهافت على شرائه الكثيرون، والاعلام الاميركية، واليافطات على جدران البيوت ويتفق اهالي القرية بسخاء فالمعونة الاميركية القادمة تستحق كل هذا الحماس، صاحب الدكان الذي حوله الى سوبر ماركت يحلم بعقد صفقات مع اميركا، ومحل الحلاقة الذي يمكله «زغلول» تصبح الحلاقة فيه باستخدام «السيشوار» وهكذا... تتضخم الاحلام.

وزيادة في الحرص على اظهار الاستقبال بشكل متكامل يقرر مجلس القرية اجراء بروفة ويقع الاختيار على «نجاح الموجي» ليقوم بدور الرئيس المصري «السادات» وضياء الميرغني «بدور الرئيس الاميركي» ويقوم الموجي بارتداء الزي العسكري ويضع النياشين والاوسمة على صدره مثل غطاء «الكولا» وغيرها من المنتجات الاميركية ومع بدء البروفة يخرج «علي الله» «محمود عبدالعزيز» والى جانبه «رباب» «خياتم» التي كانت تعمل ممرضة مع طبيب المركز «احمد راتب» والتي تزوجها «علي الله» وفي اجواء متناقضة ولقطات طريفة تنتهي البروفة.

وبمناسبة زيارة الرئيس الاميركي يتم صرف معونة للاهالي ويختار مجلس القرية باختيار الاسلوب الملائم للتوزيع ويتفق اخيرا على ان المعونة سيتم توزيعها على النساء الحوامل لتبدأ حركة محمومة بين ازواج وزوجات القرية خصوصا وانه سرت اشاعة بوجود جهاز اميركي قادر على الكشف عن الحوامل ولو في يوم واحد وينتهي امر المعونة الى حالة من النهب والفوضى.

واخيرا تاتي اللحظة التي يتعلق بها الجميع حيث يقترب قطار الرئيس وتتحرك الكاميرا مستعرضة وجوه الناس وملابسهم وتختلط اصوات الموسيقى والغناء بصوت الضجيج وصوت المذيع الذي يقدم الحفل ويمر القطار سريعا مخلفا وراءه زوبعة من الغبار تغطي الناس والمكان ومخلفا وراءه احلاما ضائعة ونفوسا مكسورة وخيبات امل جديدة.

الفيلم يقدم كوميديا تضحك على الحد بين الضحك والبكاء على هذه المجاميع المسكونة بالاحلام المريضة، والتي تبحث دائما عن منقذ ياتي من الخارج دون ان تلتفت الى واقعها وامكاناتها وظروفها وان تبحث عن خلاصها والارتقاء بنفسها من خلال الامكانات المتاحة لها.

● مشهد من الفيلم

ويوقودها في رحلة الوهم مجموعة من الانتهازيين الذين يبحثون عن فرص الوصول باي طريق فهؤلاء بدلا من ان ينيروا الطريق امام عامة الناس، وان يضعوهم في الصورة الحقيقية لواقع امكاناتهم فانهم يقومون بحملة تضليل حتى يصلوا الى اهدافهم وما مشهد «علي الله» في نهاية الفيلم عندما كان يرتدي «السبور» ويضع «النظارة» على عينيه والطاقية الاميركية على راسه الا نموذج لهؤلاء الذين دمروا ما في نفوس الناس وما حولهم ولم يطالهم في النهاية الا غبار قطار السيد الرئيس فجلس وحيدا وسط خيبة الامل والاحباط والفرصة التي كان يمني النفس بها.

من الاشياء التي جاءت في الفيلم وتبقى عالقة في الذهن، لما لها من دلالات على قيام هذه النماذج بالتدمير، عندما قام «علي الله» رئيس مجلس القرية باستدعاء مهندس «النحل» وطلب منه ان يجمع اكبر كمية من «شهد الملكات» حتى يبين للرئيس الاميركي قدرة النحل المصري حتى لو ادى ذلك الى خراب كل المناحل التي تشكل مصدرا اقتصاديا في القرية.

الفيلم يقدم عددا كبيرا من الشخصيات ويؤخذ عليه انه لم يكن يتتبع هذه الشخصيات سواء بشكل تحليل او متابعة سلوك لها ولذلك كانت تظهر شخصيات وتختفي بسرعة دون ان يكون هناك مبرر لذلك.

وفي مجال التمثيل يبقى الاكثر بروزا الممثل «نجاح الموجي» بدور «زغلول» حلاق القرية وبرزت قدراته على التمثيل عندما ارتدى زي الرئيس الراحل انورالسادات ونظراته وتعابير وجهه عندما تهيا له للحظة ما بانه فعلا الرئيس..

كما ان الممثل محمود عبدالعزيز ادى دور رئيس المجلس الذي يحلم بتكبير صورته وادى هذه الشخصية بكل ابعادها النفسية والسلوكية وكانت ملابسه تتلاءم مع طبيعة شخصيته في كل مراحل انتقالها. «زيارة السيد الرئيس» فيلم يقول الكثير، ويضع المشاهد في مواجهة نفسه وامام الاحلام التي لا تتحقق وسط فوضى تعم عقول الناس.

الفيلم ماخوذ عن رواية يوسف القعيد وسيناريو وحوار بشير الديك واخراج (منير راضي) وبطولة «محمود عبدالعزيز» و «نجاح الموجي» و«هياتم» و «احمد راتب» و «صلاح عبدالله» و «جيهان نصر» و «حسن حسني» و «يوسف داود» و «حسن الاسمر» وغيرهم.

مع المهندس عبدالحميد ابو عيسى مدير مديرية مياه محافظة جرش

لدينا نقص كبير في كميات مياه الشرب التي نحصل عليها للمحافظة

على الهاتف

اجرى اللقاء - وجيه العتوم

ولد السيد عبدالحميد ابو عيسى في بلدة (كفرنجة) عجلون وحصل على البكالوريوس في الهندسة من يوغسلافيا عام ١٩٨٢. بعد التخرج من الجامعة عمل في سلطة المياه والمجاري عام ١٩٨٣. ونقل الى محافظة جرش ليعمل مديرا لمديرية مياه جرش.

● ما هي القضية التي تشغلك في هذه الايام؟

- ما يشغلني هو العمل على سد حاجة المواطنين من المياه الصالحة للشرب وحسب المواصفات العالمية التي يعاني منها المواطنون.

● كمية استهلاك المواطنين السنوية من مياه الشرب كم تبلغ؟

- الواقع عدد سكان المحافظة تجاوز الـ ١٥٠ الف نسمة ونحتاج الى خمسة ملايين متر مكعب سنويا الا اننا نعاني من شح المياه في المحافظة ولا يتوفر لدينا سوى ثلاثة ملايين متر مكعب اي بنقص مليوني متر سنويا ونأمل ان شاء الله العمل على حفر آبار ارتوازية جديدة والبحث عن مصادر محلية بديلة للعمل على تعويض النقص الناتج عن قلة المياه.

● هل مياه الشرب في محافظة جرش صالحة وغير ملوثة؟

- مياه الشرب التي تصل المواطنين عن طريق شبكة المياه صالحة للشرب ١٠٠٪ ونقوم باستمرار بمراقبة مصادر المياه ومعالجتها وكلورتها ومن ثم ايصالها الى المواطنين حسب المواصفات العالمية.

● من خلال مشاهداتي لمعاناة الناس في البحث عن مياه الشرب هل هناك مشكلة نقص مياه فعلا ام ان الامور تحتاج الى الاشراف الاداري الصارم وتوزيع المياه بعدالة وعلى الدور الى جميع المواطنين؟

- الحقيقة هناك نقص كبير في كميات مياه الشرب التي نحصل عليها من مصادر المياه التي لدينا في المحافظة والحكومة جادة لحل هذه المشكلة الهامة وسنعمل على ايجاد البدائل وحفر الآبار الجديدة للتغلب على هذه المشكلة الهامة التي يعاني منها المواطنون.

واعتقد ان الاسباب مفتعلة حيث ان هناك الكثير من المواطنين يقومون بسقاية مزروعاتهم من المياه المخصصة للشرب بالاضافة الى شبكة المياه المهترئة التي تحتاج الى تبديل وتغيير وتتسرب منها المياه بكميات لا يستهان بها.

● من هو الرجل المثالي برأيك؟

- هو الانسان النزيه الذي يتحسس مشاكل الآخرين ويعمل بضمير.

● لماذا نسمي فلانا مثلا رجلا دبلوماسيا؟

- الانسان الذي لديه الحنكة والتعامل الحسن مع الآخرين ويستطيع السيطرة على مشاعره لارضاء الناس فهو الرجل الدبلوماسي.

● هل تحب سياسة الارضاء والمسايرة؟

- المسايرة ضرورية وارضاء الناس غاية لا تدرك لكن عندما تتعلق بحقوق الناس فلا احبها ولا اتعامل بها.

● كيف يتعامل الموظف مع المواطن المراجع برأيك؟

- الحقيقة الموظف وجد لخدمة المواطنين ويجب ان يبقى كذلك والشخص الذي لا يستطيع معاملة الناس بطريقة حضارية واخوية لا يستحق ان يكون خادما لهم.

● كيف تعرف الصمت هل هو معارضة ام موافقة؟

- في اغلب الاحيان معارضة، اما الصمت الخجل فهو موافقة.

● هل تعتقد ان اسرائيل جادة في السلام مع الدول العربية؟

- اذا تعارض السلام مع مصالح اسرائيل فهي غير جادة ولنا ثقة كبيرة في قيادتنا وهي التي تسلك الطريق المناسب والصحيح ونحن من ورائها.

● هل انت رجل مبادىء ام رجل مواقف؟

- انا رجل مبادىء ورجل مواقف وكلاهما واحد بالنسبة لي.

● هل تعتقد اننا اقتربنا من الانتعاش والانفراج ام اننا بعيدون عنهما في الوقت الحاضر؟

- بدأنا في طريق طويل وشاق ولا بد من مزيد من الوقت لنشعر بالانتعاش والانفراج والامل كبير.

● اي يوم تعتبره يوما من ايام العمر؟

- عندما بدأت حياتي العملية وشعرت انني انسان منتج ذلك اليوم اعتبره يوما من ايام العمر.

● من هو مثلك الاعلى؟

- شقيقي الاكبر (محمد) ابو احمد الذي تربيت على يديه الكريمتين ودرسني ورعاني والفضل لله اولا وله الفضل الكبير علي.

● لماذا لم ينتسب للاحزاب الاردنية سوى القلة القليلة من الشعب الاردني؟

- لعدم قناعة الناس بالاحزاب اولا بالاضافة الى ان العشائرية هي التي تقوم مقام الحزب وتحل مشاكل الافراد.

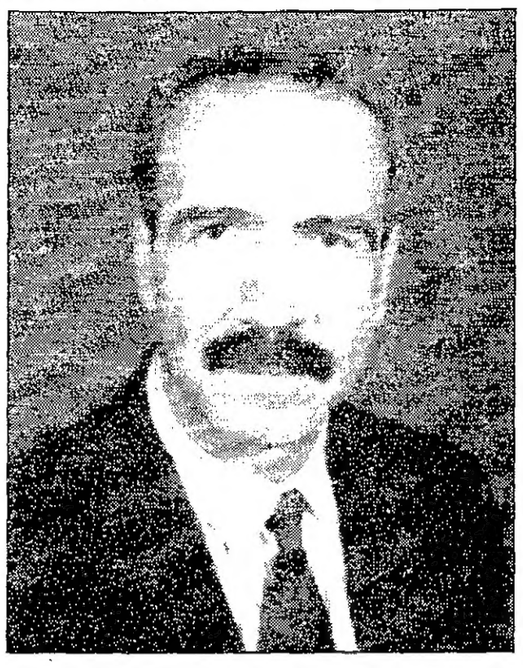

اسألوا جهينة

سعياً وراء تقديم كل ماهو مفيد للقارىء يقدم ملحق «الوان» في كل يوم مجموعة من الاجابات على عدد من الاسئلة في «اي موضوع يخطر على بال القارىء العزيز».

فقط اقطع الكوبون واكتب السؤال بوضوح وارسله الى جريدة

الاسواق - شارع الجامعة الاردنية - ص.ب. ١١١١٧

الرمز البريدي ١١١٢٣

وصل الى زاوية «اسألوا جهينة» مجموعة من رسائل القراء وتحمل عددا من الاسئلة اخترنا منها الأسئلة التالية.

عبدالرحمن ياسر... ركز في اسئلته حول العلاجات والامراض والصحة بشكل عام وفيما يلي الأسئلة والاجابات.

● متى يبدأ مفعول الدواء؟

- اعرف حجم الاطار الزمني الذي لا بد من ظهور آيات التحسن على المريض عند تناوله الدواء. فاذا مر وقت كاف دون ان تظهر على المريض بوادر تحسن او لم يطرأ اي تبدل على حالته فينصح مراجعة الطبيب.

● ما هي فترات حضانة فيروس الرشح والانفلونزا؟

- هذه الفترات تختلف باختلاف الفيروسات. غير ان هذا المرض سريع التطور، اذ تتم الاصابة بالرشح والانفلونزا عادة خلال ٢٤-٤٨ ساعة.

● هل استعمال الافران الحديثة (الميكروويف) ضار بالصحة بسبب اشعاعاتها.

تعتمد افران الميكروويف على تحريك جزيئات الطعام بواسطة نبذبات (موجات فوق صوتية) حركتها عنيفة جدا مما يجعلها تسخن الطعام بسرعة. وليس ثمة اشعاعات تصدر عنها.

● الخبز المقمر (التوست) هل هو الافضل لتجنب البدانة من الخبز العادي؟

كلا النوعين من الخبز متساو من حيث السعرات الحرارية. والفرق بينهما هو فقط ان التوست يحتوي على كمية من الماء اقل من الخبز العادي.

● متى تم اكتشاف البنسلين؟

لقد كان اول اكتشاف للبنسلين في عام ١٩٢٨ وعقب ذلك فقد الطب الحديث ثقته بادوية المعالجة المثلية المخففة ومع ذلك فانها ماتزال شائعة في كثير من اقطار اوروبا وآسيا.

● اشعة الشمس .. هل تضر بالاطفال؟

ان تعريض الطفل الصغير الى قدر زائد من اشعة الشمس يزيد امكانية اصابته كبير بخباثة جلدية. وقد يكون ذلك اخطر عليه عند الكبر من كثرة تعرض الكبير لاشعة الشمس ويقول الاطباء ان الطفل الذي ينشأ في اماكن مشمسة ويتعرض لكثير من اشعة الشمس، اكثر تاهبا من سواه للاصابة بسرطان الجلد مهما كانت احتياطاته عند كبره.

● كيف اكتشفت السماعة الطبية؟

استدعي طبيب فرنسي يدعى رينيه ليناك لمعالجة فتاة مريضة في القلب عام ١٩١٦، ولدى كشفه عليها طلب وضع اذنه على صدرها لسماع نبضات القلب. لكنها رفضت خجلا، فاضطره ذلك لاستخدام جريدة لفها على شكل انبوبة ووضعها وسيطا بين اذنه وصدرها. وقد كان هذا السبب الذي دفعه الى تصميم اول سماعة طبية يستخدمها الاطباء اليوم.

كوبون «اسألوا جهينة»

الاسم: .....

السؤال: .....

التاريخ: .....

● لا تنس كتابة «ملحق الوان - زاوية اسألوا جهينة» على المغلف

ترقبوا

سحب جوائز مسابقة شركة سبتو الشهرية

لمزيد من المعلومات عليكم زيارة معرض الشركة الكائن في الصويفية مجمع عادل الحجرات الطابق الثاني او الاتصال تلفونيا 863858

الرجل «الدونجوان» كيف يسيطر على قلوب الجنس اللطيف؟

ما هي المقاييس والاعتبارات الجديدة «للرجل الدونجوان لعام ١٩٩٥؟».. وكيف يستطيع هذا الدونجوان ان يمارس جاذبيته وسحره في اغراء واغواء وتضليل ضحاياه؟ وما هي الوسائل التي يستخدمها لتحقيق اهدافه؟.

لقد عرف التاريخ القديم والمتوسط والحديث العديد من نجوم ورموز الجاذبية والاغراء في مجتمع الرجال والذين تحدثت عنهم الاساطير والقصص الشيء الكثير امثال جياكومو كازانوفا الذي عاش في الفترة الزمنية الواقعة بين عامي ١٧٢٥ - ١٧٩٨ ونجح في اغواء وسحر اكثر من ١٢٣ امرأة، والذي لقب «بقاتل وساحر قلوب العذارى» كما لقب باسم «دونجوان العصور والازمان». وهذا الاسم او اللقب «كازانوفا» ما زال يرمز وحتى الان الى خاصية السحر والجاذبية والاغواء والفوز بقلوب العذارى وبالطبع فان الرجل الدونجوان .. لا بد وان تكون له خصائصه ومميزاته لكي يحظى بهذا اللقب كما لا بد ان تتوفر لديه صفات وملامح مميزة وقياسات خاصة به. فبالاضافة الى عنصر الجاذبية والجمال وقوة الشخصية والبناء الجسماني، لا بد ان تتوافر ايضا لدى «الدونجوان» القدرة غير العادية على التحدث مع الجنس اللطيف، ليس بلغة الكلام وانما ايضا بلغة العيون وفن النطق بالكلمة طبقا لما يقوله خبراء الجمال وعلماء الاجتماع/. كما ان الدونجوان لا بد وان يتمتع باستراتيجيات رومانسية في مجال السيطرة على قلوب النساء.

مجلة «بونتي» الالمانية اجتهدت بدورها واختارت عددا من الرجال والنجوم والمشاهير ممن يتمتعون بقدر وافر من عناصر واستراتيجيات «الدونجوانية» وتتوافر لديهم كل الشروط والقياسات المطلوبة ليكونوا ضمن قائمة «دونجوانات عام ١٩٩٥».ومن بين هؤلاء النجوم والمشاهير.

١) النجم العالمي في التنس الارضي (كرة المضرب) اندريه اغاسي البالغ من العمر ٢٥ عاما، والذي استطاع من خلال صوته الرجولي الناعم والجذاب وعيونه الناعمة بنية اللون والحلوة والرقيقة والجذابة ومن خلال ابتسامته الآسرة والمشعة ان يقتحم قلوب النساء القريبات والبعيدات على حد سواء بما في ذلك نجمة هوليوود السينمائية المخضرمة باربرة سترايساند والنجمة السينمائية الجميلة بروك شيلدز والتي وقعت ضحية واسيرة لهذا الدونجوان الرياضي الفوضوي المشاكس بفضل ما يتمتع به من فتنة وجاذبية ودونجوانية. ويعتبر اندريه اغاسي من البارعين جدا في كيل عبارات المديح والمجاملات. وهو يقول عن صديقته بروك شيلدز مثلا: «انها اجمل امرأة في العالم كله».

٢) الدونجوان الاسباني انطونيو بانديراس (٣٥) عاما وهو رجل اسباني يتمتع بعيون ثاقبة وهاجة، واخضع في البداية اجمل النساء والفتيات الاسبانيات الى سيطرته وجعلهن مجنونات بحبه وغرامه وجاذبيته الرجولية، قبل ان ينتقل الى خطف قلوب نجمات هوليوود الشهيرات وايقاعهن بحبائله امثال نجمة الاغراء مادونا التي عملت المستحيل للفوز بقلبه. لكن امرأة اخرى كانت اسرع منها للفوز بقلبه الا وهي النجمة ميلاني جريفيث التي قالت عنه: «انه الحبيب الرومانسي الذي لا يمكن لاي امرأة ان تقاوم نظراته.

٣) براد بيت (٢٩) عاما النجم الدونجواني الذي يتمتع بحساسية مفرطة وبرومانسية لا حدود لها. وهذا النجم السينمائي الجميل والوسيم والجذاب يجعل النساء يتسمرن في مقاعدهن دون حراك اثناء مشاهدتهن لافلامه العديدة والناجحة. وهو يعتبر رمزا «للجاذبية الجنسية الرجالية».

٤) الدونجوان الايطالي جيوفاني لورينزو (٣٥) عاما وهو يتمتع بالجاذبية وخفة الدم والجمال الايطالي الحقيقي. والنساء يعشقن صوته العذب وابتسامته المغرية وعيونه الداكنة وثقافته الواسعة ومقالاته الناقدة اللاذعة خاصة وانه يعمل في مجال النقد الصحفي.

٥) نجم عروض الازياء الالماني ماركوس ستينكينبيرغ البالغ من العمر ٢٧ عاما والذي يعمل في وكالة كالفين - كلاين للدعاية والاعلان بالاضافة الى عمله كعارض ازياء في دار «فيرزاس» للازياء. واينما يوجد فان الفتيات والنساء بمختلف الاعمار يتجمعن حوله للفوز بابتسامة منه او بحديث معه.

٦) النجم السينمائي والتلفزيوني بيتر لومار (٣٣) عاما ويلقب باسم... كازانوفا القرن العشرين» ويعتبر معبود الجنس اللطيف، ونظراته الثاقبة هي سر جاذبيته.

٧) كلاوس ماريا براندوار (٥١) عاما. كان متزوجا من المخرجة السينمائية كارين لمدة ٢٩ عاما قبل ان يخطف الموت زوجته المحبوبة منه والتي توفيت في عام ١٩٩٢ وهو يعتبر رمزا «للدونجوانية» بسبب ما يتمتع به من عيون سحرية.

٨) غونتر زاكس (٦٢) عاما: الدونجوان العجوز والانيق والوسيم والجذاب الذي سحر قلب نجمة الاغراء الفرنسية بريجيت باردو واوقعها في حبه وعشقه لسنوات طويلة.

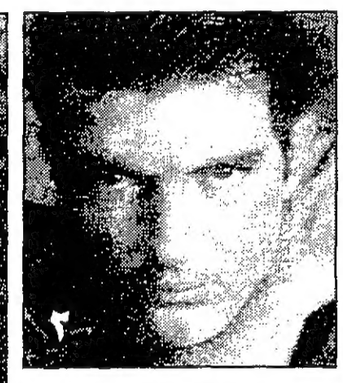

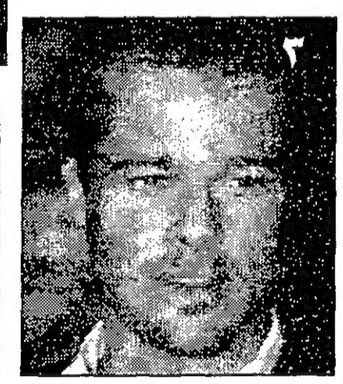

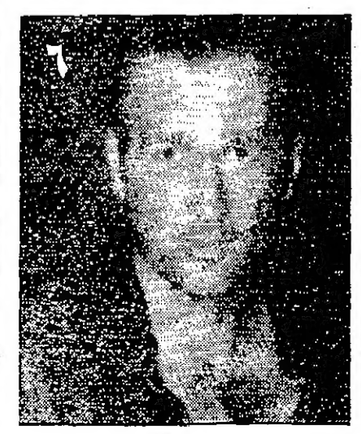

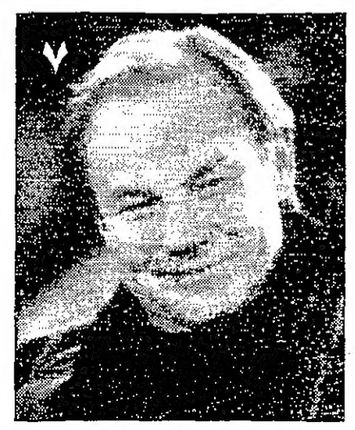

رياضة عالمية

مونيكا استعادت ضحكتها

بعد الانتصارات الاولية التي حققتها لاعبة التنس مونيكا سيليش مؤذنة بعودة مظفرة للملاعب بعد احتجاب قسري دام ٢٨ شهرا اثر تعرضها للاعتداء المعروف. استعادت مونيكا مع مهارتها ابتسامتها التي افتقدها عشاقها هذه الفترة. اما سبب ضحكة مونيكا العريضة هذه فلم يكن سوى الكوميدي المعروف بيل كوسبي.

قليل من الشعر

لشعرك
فضل عظيم عليّ
يشابه فضل السحابه
فمنه تعلمت علم الكلام
وعنه اخذت اصول الكتابه..

لا تعبئي..
ان رددوا اسماءنا
في هذه المدينة الثرثارة.. الواشية..
القبيحه..
فليس في العالم ما يطربني
اكثر من ان يقرعوا من حولنا
كل صباح،
جرس الفضيحه..

□ نزار قباني

اطرف ما وقع لي...!

لا تخلو حياة الانسان من مواقف ومفاجآت يتعرض لها يوميا او بين الحين والاخر..

وقد تحمل هذه المفاجآت بين طياتها مشاعر متباينة في درجة تفاعل الانسان معها، فقد تثير الدهشة والمرح احيانا وقد تبعث على الكآبة والحزن احيانا اخرى، وفي جميع الاحوال فانه ينبغي على الجميع ان يتهيأوا ويستعدوا لمواجهة مثل هذه المواقف. «الوان» يشارككم دوما فيما هو مميز.

عزيزي القارئ لا نطلب الكثير منك وما عليك الا ان تكتب الينا اطرف موقف تعرضت له وترسله على العنوان التالي:

جريدة **الاسواق**
عمان - شارع الجامعة
ص.ب ١١١١٧
الرمز البريدي ١١١٢٣
ملحق الوان